

2015

Kelan työterveyshuoltotilasto

FPA-statistik
Företagshälsovård

Kelan työterveyshuoltotilasto 2015

www.kela.fi/tilastot > vuositilastot

FPA-statistik | Företagshälsovård 2015

www.fpa.fi/statistik > årsstatistik

Toimitus

Kela
PL 450, 00056 KELA

Timo Partio
Puh. 020 634 1382
etunimi.sukunimi@kela.fi

Redaktion

FPA
PB 450, 00056 FPA

Timo Partio
Tel. 020 634 1382
fornamn.efternamn@fpa.fi

Tilaukset

Puh. 020 634 1502
tilastot@kela.fi
www.kela.fi/tilastot

Beställningar

tilastot@kela.fi
www.fpa.fi/statistik

ISSN 1796-0479 = Suomen virallinen tilasto (sähköinen)
ISSN 1795-8660 = Kelan työterveyshuoltotilasto (sähköinen)

Lukijalle

Kelan työterveyshuoltotilasto 2015 -julkaisu sisältää keskeiset tiedot työnantajien järjestämästä työterveyshuollosta ja yrittäjien työterveyshuollosta. Julkaisussa on tilastoja näiden etuuksien piiriin kuuluvista henkilöistä, korvattun toiminnan sisällöstä, kustannuksista ja maksetuista korvauksista. Työnantajien työterveyshuollon tilastot perustuvat työnantajien vuoden 2015 tilikauden tietoihin. Yrittäjien työterveyshuollon tilastot koskevat vuoden 2016 korvattua toimintaa.

Kelan työterveyshuoltotilasto ilmestyy vuosittain. Sitä on julkaistu tilastovuodesta 1979 lähtien.

Julkaisu kuuluu Suomen virallisen tilaston (SVT) sarjaan ja täyttää viralliselle tilastolle asetetut laatuksiteerit. Linkit julkaisua koskevan tilaston (työterveyshuolto) laatuselosteisiin löytyvät tilaston kotisivulta http://www.kela.fi/tilastot-aiheittain_tilasto-tyoterveyshuollosta.

Julkaisun on toimittanut Timo Partio. Julkaisun tuottamiseen ovat osallistuneet Timo Lehtonen, Anne-Mari Kilpeläinen ja Jaana Ahlstedt. Ruotsinkielisestä käännöksestä vastaavat Kelan kielenkääntäjät.

Helsingissä elokuussa 2017

Hennamari Mikkola

Vesa Ylönen

Till läsaren

Publikationen FPA-statistik, Företagshälsovård 2015 innehåller centrala uppgifter om företagshälsovård som ordnas av arbetsgivare och om företagshälsovård för företagare. Publikationen innehåller statistik om de personer som omfattas av dessa förmåner, om innehållet i den ersatta verksamheten, om kostnader och utbetalda ersättningar. Statistiken över den arbetsgivaranordnade företagshälsovården baserar sig på uppgifterna för räkenskapsperioden 2015. Statistiken över företagshälsovård för företagare baserar sig på den ersatta verksamheten år 2016.

FPA:s företagshälsovårdsstatistik utkommer årligen. Den har publicerats allt sedan statistikåret 1979.

Publikationen ingår i serien Finlands officiella statistik (FOS) och uppfyller därmed de kvalitetskriterier som gäller för den officiella statistiken. Länkar till kvalitetsbeskrivningar som gäller statistiken i publikationen (företagshälsovård) finns på statistiksidorna på webbadressen www.fpa.fi/statistik-efter-amne_statistik-over-foretagshalsovard.

Publikationen har redigerats av Timo Partio. Timo Lehtonen, Anne-Mari Kilpeläinen och Jaana Ahlstedt har medverkat vid framställningen av publikationen. För översättningen till svenska ansvarar översättarna vid FPA.

Helsingfors i augusti 2017

Hennamari Mikkola

Vesa Ylönen

Sisällys

1	Kelan korvaama työterveyshuolto – lainsäädännöllinen pohja.....	7
2	Katsaus Kelan korvaamaan työterveyshuoltoon	10
3	Aineisto ja sen luotettavuus.....	18
4	Käsitteet	19

Taulukot

Korvausluokat I ja II yhteensä

1.	Työnantajien työterveyshuolto käsittelyvuosi 2015: yhteenveto	41
2.	Työterveyshuollon korvaushakemukset palvelun pääasiallisen tuottajan ja työpaikan suuruuden mukaan 2015	43
3.	Työterveyshuollon korvaushakemukset toimialan ja palvelun pääasiallisen tuottajan mukaan 2015	44
4.	Työterveyshuollon kustannukset, tulot ja korvaukset työpaikan suuruuden mukaan 2015	45
5.	Työterveyshuollon kustannukset, tulot ja korvaukset palvelun pääasiallisen tuottajan mukaan 2015	46
6.	Työterveyshuollon kustannukset toimialan mukaan 2015	47
7.	Työterveyshuollon korvaukset ja kustannukset työterveyshuollon päätoimintojen ja työpaikan suuruuden mukaan 2015.....	51
8.	Työterveyshuollon toimintatiedot työpaikan suuruuden mukaan 2015	52
9.	Työterveyshuollon toimintatiedot palvelun pääasiallisen tuottajan mukaan 2015	54
10.	Työterveyshuollon toimintatiedot toimialan mukaan 2015	56
11.	Työterveyshuollon piiriin kuuluvat työntekijät toimialan ja palvelun pääasiallisen tuottajan mukaan 2015	58
12.	Tietoja työterveyshuollon toteuttamisesta, työpaikan yhteistyöstä sekä laadun ja vaikuttavuuden arvioinnista ja seurannasta 2015.....	59

Korvausluokka I

13.	Työterveyshuollon korvaushakemukset palvelun pääasiallisen tuottajan ja työpaikan suuruuden mukaan 2015	61
14.	Työterveyshuollon korvaushakemukset toimialan ja palvelun pääasiallisen tuottajan mukaan 2015	62
15.	Työterveyshuollon kustannukset, tulot ja korvaukset työpaikan suuruuden mukaan 2015	63
16.	Työterveyshuollon kustannukset, tulot ja korvaukset palvelun pääasiallisen tuottajan mukaan 2015	64
17.	Työterveyshuollon kustannukset toimialan mukaan 2015	65
18.	Työterveyshuollon toimintatiedot työpaikan suuruuden mukaan 2015	69
19.	Työterveyshuollon toimintatiedot palvelun pääasiallisen tuottajan mukaan 2015	71
20.	Työterveyshuollon toimintatiedot toimialan mukaan 2015	73
21.	Työterveyshuollon piiriin kuuluvat työntekijät toimialan ja palvelun pääasiallisen tuottajan mukaan 2015	74

Korvausluokka II

22.	Sairaanhoidon ja muun terveydenhuollon korvaushakemukset palvelun pääasiallisen tuottajan ja työpaikan suuruuden mukaan 2015.....	76
23.	Sairaanhoidon ja muun terveydenhuollon korvaushakemukset toimialan ja palvelun pääasiallisen tuottajan mukaan 2015	77
24.	Sairaanhoidon ja muun terveydenhuollon kustannukset, tulot ja korvaukset työpaikan suuruuden mukaan 2015	78

25. Sairaanhoidon ja muun terveydenhuollon kustannukset, tulot ja korvaukset palvelun pääasiallisen tuottajan mukaan 2015	79
26. Sairaanhoidon ja muun terveydenhuollon kustannukset toimialan mukaan 2015	80
27. Sairaanhoidon ja muun terveydenhuollon toimintatiedot palvelun pääasiallisen tuottajan mukaan 2015	84
28. Sairaanhoidon ja muun terveydenhuollon toimintatiedot toimialan mukaan 2015 ...	85
29. Sairaanhoidon ja muun terveydenhuollon toimintatiedot toimialan mukaan 2015 ...	86
30. Työterveyshuollon piiriin kuuluvat työntekijät toimialan ja palvelun pääasiallisen tuottajan mukaan 2015	87

Yrittäjien työterveyshuolto

31. Yrittäjien työterveyshuollon kustannukset, korvaukset ja palvelut sekä korvauksia saaneet henkilöt 2016	89
32. Yrittäjien työterveyshuollon kustannukset, korvaukset ja korvauksia saaneet henkilöt 2016	90
33. Yrittäjien työterveyshuollon palvelut ja korvauksia saaneet henkilöt toimialoittain 2016	93
34. Yrittäjien työterveyshuollon korvauksia saaneet henkilöt toimialoittain ja iän mukaan 2016	95
35. Yrittäjien työterveyshuollon korvauksia saaneet henkilöt maakunnan, iän ja sukupuolen mukaan 2016.....	97

Innehåll

1 Företagshälsovård som ersätts av FPA – lagstiftningsgrunder.....	23
2 Översikt över företagshälsovård som ersätts av FPA.....	26
3 Materialet och dess tillförlitlighet.....	34
4 Begrepp.....	35

1 Kelan korvaama työterveyshuolto – lainsäädännöllinen pohja

Työnantajan työterveyshuollosta sekä yrittäjien ja muiden omaa työtään tekevien työterveyshuollosta säädetään työterveyshuoltolaissa (1383/2001). Lisäksi valtioneuvoston asetuksessa 708/2013 säädetään hyvän työterveyshuoltokäytännön periaatteista, työterveyshuollon sisällöstä sekä ammattihenkilöiden ja asiantuntijoiden koulutuksesta ja asetuksessa 1485/2001 terveystarkastuksista erityistä sairastumisen vaaraa aiheuttavissa töissä.

Työnantajalla on sairausvakuutuslain 1224/2004 13 luvun perusteella oikeus saada Kelalta korvausta työterveyshuoltolaissa työnantajan velvollisuudeksi säädetyn tai määrätyn työterveyshuollon järjestämisestä aiheutuneista tarpeellisista ja kohtuullisista kustannuksista. Sama oikeus on myös yrittäjällä, joka on järjestänyt itselleen työterveyshuoltolain mukaista työterveyshuoltoa. Lisäksi terveyskeskusta ylläpitävällä kunnalla on oikeus saada korvausta yrittäjille antamistaan työterveyshuollon palveluista.

1.1 Työnantajan järjestämä työterveyshuolto

Työterveyshuoltolaki velvoittaa työnantajan järjestämään työntekijöidensä työterveyshuollon työstä ja työolosuhteista johtuvien terveysvaarojen ja -haittojen ehkäisemiseksi ja torjumiseksi sekä työntekijöiden turvallisuuden, työkyvyn ja terveyden suojelemiseksi ja edistämiseksi. Lakisääteisen työterveyshuollon lisäksi työnantaja voi vapaaehtoisesti järjestää työntekijöilleen sairaanhoitoa ja muuta terveydenhuoltoa.

Työterveyshuollon tarkoitus on ehkäistä työhön liittyviä sairauksia ja tapaturmia, edistää työntekijöiden terveyttä ja työ- ja toimintakykyä sekä työyhteisön toimintaa. Sen sisältö määräytyy työpaikan tarpeen mukaan, ja sen suunnittelu on suunnitelmallista ja tavoitteellista työterveysyhteistyötä, johon osallistuvat oman toimintapiirinsä asiantuntijoina työterveyshuoltohenkilöstö, työpaikan johto ja linjaorganisaatio sekä työsuojeluorganisaatio.

Työnantajalla on oltava työterveyshuollosta kirjallinen sopimus ja toimintasuunnitelma. Toimintasuunnitelma sisältää työterveyshuollon yleiset tavoitteet sekä työpaikan olosuhteisiin perustuvat tarpeet ja niistä johtuvat toimenpiteet sekä niiden toteutumisen arvioinnin ja vaikuttavuuden seurannan.

Työnantajalla on oikeus saada korvausta hyvän työterveyshuoltokäytännön periaatteiden mukaisen työterveyshuollon tarpeellisista ja kohtuullisista kustannuksista sekä sen lisäksi järjestetyn yleislääkäritasoisien, työterveyspainotteisen avosairaanhoidon kustannuksista.

Työterveyshuollon palvelut kohdistuvat työolosuhteisiin, työympäristöön, työyhteisöön ja/tai yksittäiseen työntekijään. Näistä aiheutuvat kustannukset jaetaan kahteen korvausluokkaan:

- Korvausluokkaan I kuuluvat ehkäisevän toiminnan ja työntekijöiden työkykyä ylläpitävän toiminnan kustannukset, joita syntyy esim. työpaikkaselvityksistä, työpaikkakäynneistä, terveystarkastuksista ja ensiapuvalmiuden ylläpitämisestä. (TTHL 12 §)

- Korvausluokkaan II kuuluvat työterveyshuollon lisäksi järjestetyn yleislääkäritasoisen sairaanhoidon ja muun terveydenhuollon kustannukset. (TTHL 14 §)

Ehkäisevän työterveyshuollon kustannusten korvaus on 50 % hyväksyttävistä kustannuksista, kun toiminta on ollut hyvän työterveyshuoltokäytännön mukaista. Korvaus on kuitenkin 60 % silloin, kun työpaikka ja työterveyshuolto ovat lisäksi yhteistyössä sopineet työkyvyn hallinnan, seurannan ja varhaisen tuen käytännöstä, ja tämä käytäntö on dokumentoitu sekä työpaikan että työterveyshuollon asiakirjoihin. Sairaanhoidon kustannuksista korvataan enintään 50 %. Kela vahvistaa vuosittain kustannusten ja korvausten laskennalliset enimmäismäärät yleistä kustannuskehitystä vastaaviksi.

Työnantajan työterveyshuollon enimmäismäärät €/työntekijä tilikausi 2015

	Kustannukset	Korvaus 50 %	Korvaus 60 %
Korvausluokka I	167,50	83,75	100,50
Korvausluokka II	251,40	125,70	–

Laskennallinen enimmäismäärä määritellään hyvän työterveyshuoltokäytännön mukaisen toiminnan toteuttamiseksi tarpeellisten voimavarojen perusteella. Korvaus maksetaan tilikausittain työnantajan jälkikäteen lähettämän hakemuksen perusteella.

Työterveyshuollon palvelujärjestelmä on maanlaajuinen. Työterveyshuoltopalveluja antaa noin 1 000 terveydenhuoltoyksikköä. Työnantaja voi järjestää työntekijöidensä työterveyshuollon omalla tai työnantajien yhteisellä työterveysasemalla, toisen työnantajan työterveysasemalla tai ostamalla palvelut kunnalliselta terveyskeskukselta, palveluntuottajalta, lääkärikeskukselta tai terveydenhuollon ammattihenkilöltä.

Työnantajan työterveyshuollon järjestämisvelvollisuuden toteutumista valvoo työsuojeluviranomainen. Sosiaali- ja terveysministeriö sekä aluehallintovirastot ja Valvira valvovat työterveyshuoltopalveluja tuottavien yksiköiden ja terveydenhuollon ammattihenkilöiden toimintaa sekä työterveyshuoltopalveluiden sisältöä lääketieteellisestä näkökulmasta. Kelalla on oikeus saada työnantajilta tietoja korvaushakemuksen ratkaisemiseksi ja työterveyshuollon toteutumisen seuraamiseksi.

1.2 Yrittäjien työterveyshuolto

Yrittäjä voi järjestää itselleen työterveyshuollon työstä johtuvien terveysvaarojen ja haittojen ehkäisemiseksi ja työ- ja toimintakykynsä ja terveytensä edistämiseksi.

Yrittäjän oman työterveyshuollon järjestäminen on aina vapaaehtoista. Ehkäisevän työterveyshuollon lisäksi yrittäjä voi järjestää itselleen myös sairaanhoidon ja muun terveydenhuollon palveluja osana työterveyshuoltoa.

Maksettavan korvauksen enimmäismäärä on korkeintaan 50 % tai 60 % kustannusten laskennallisesta enimmäismäärästä. Korvaus on molemmissa korvausluokissa 50 % hyväksytyistä tarpeellisista ja kohtuullisista kustannuksista, kun korvaamisen perusedellytykset täyttyvät ja palvelua on toteutettu hyvän työterveyshuoltokäytännön mukaisesti. Ennaltaehkäisevän työterveyshuollon kustannuksista voidaan korvausluokassa I korvata

60 %, jos yrittäjä ja työterveyshuolto ovat yhteistyössä sopineet työkyvyn hallinnasta, seurannasta ja varhaisesta tuesta ja jos työterveyshuollon toimintasuunnitelmassa on kuvattu sekä yrittäjän että työterveyshuollon tehtävät ja vastuut työkyvyn hallinnassa.

Jos yrittäjällä on palveluksessaan työntekijöitä, hän on työnantajan ominaisuudessa velvollinen järjestämään työterveyshuollon palvelut työntekijöilleen. Työnantajan asemassa oleva yrittäjä, joka on järjestänyt työntekijöilleen ja itselleen työterveyshuollon palvelut, voi hakea korvausta työnantajien korvaushakemuksella. Näiden yrittäjien tiedot sisältyvät työnantajan järjestämän työterveyshuollon tilastoihin (v. 2006 alkaen).

Yrittäjä voi hankkia työterveyshuollon palvelut terveyskeskuksesta, yksityisestä lääkärikeskuksesta tai työterveyshuollon ammattihenkilöltä.

2 Katsaus Kelan korvaamaan työterveyshuoltoon

2.1 Etuuksien laajuus

Vuonna 2015 työnantajan järjestämän työterveyshuollon piirissä oli Kelan korvaustietojen mukaan 1 813 000 työntekijää, joista sairaanhoidon ja muun terveydenhuollon palvelujen piirissä oli 1 713 000. Vuodesta 2006 vuoteen 2015 työterveyshuollon piiriin kuuluvien määrä on kasvanut 2,3 % (Kuvio 1).

Vuonna 2015 työterveyshuollon piirissä oli 87,6 % palkansaajista. Työterveyshuollon kattavuus oli vakaa 1980-luvun puolivälistä 1990-luvun loppuun. 2000-luvulta lähtien kattavuus on parantunut noin 8 prosenttiyksiköllä (Kuvio 2). Kattavuuteen vaikuttaa mm. se, että osa pienistä työnantajista ei ole järjestänyt työntekijöilleen lainkaan työterveyshuoltoa. Toisaalta osa lähinnä pienistä työnantajista ei hae Kelasta korvauksia työterveyshuollon kustannuksista.

Yrittäjien työterveyshuolto. Vuonna 2016 Kela maksoi korvauksia 18 800 yrittäjän saamista terveyshuollon palveluista. Osa työnantajan asemassa olevista yrittäjistä hakee työterveyshuoltokorvauksen kuitenkin käyttäen työnantajan korvausmenettelyä. Tällöin heidän kustannuksensa tilastoituvat työnantajan työterveyshuoltoon. Koska työnantajien työterveyshuollon tilastot valmistuvat vuotta myöhemmin kuin yrittäjien tilastot, on työnantajien korvausmenettelyä käyttäneistä yrittäjistä käytössä vasta vuoden 2015 tiedot. Kun myös viimeksi mainitut yrittäjät yrittäjät lasketaan mukaan, sai yrittäjien työterveyshuoltopalveluja vuonna 2016 kaikkiaan noin 52 000 yrittäjää.

Kuvio 1

Työterveyshuollon piiriin kuuluvat henkilöt 1964–2015

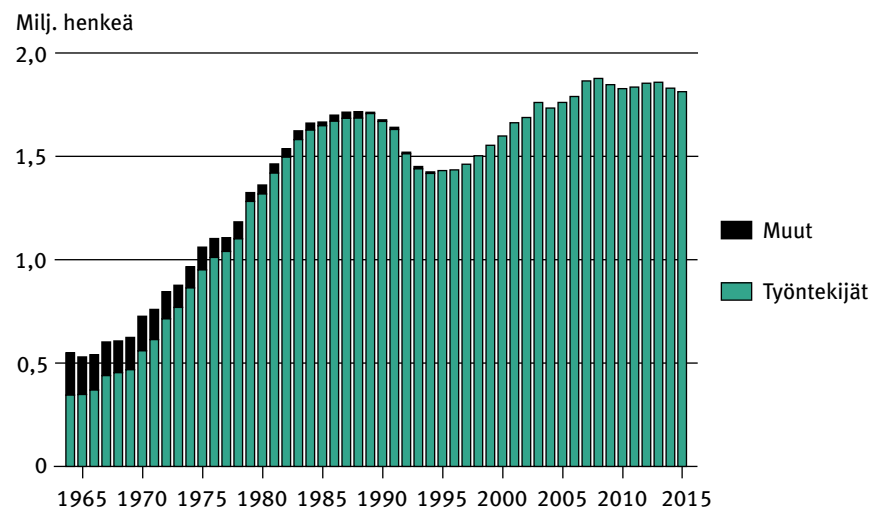

Työterveyshuoltopalveluja käyttäneiden yrittäjien lukumäärä on kasvanut 2010-luvulla kaikkina muina vuosina paitsi vuonna 2016. (Kuvio 3). Työterveyshuoltopalveluja hankkivien yrittäjien keski-ikä on noin 50 vuotta.

Kuvio 2

Työterveyshuollon piiriin kuuluvien työntekijöiden osuus palkansaajana toimivasta työvoimasta 1964–2015

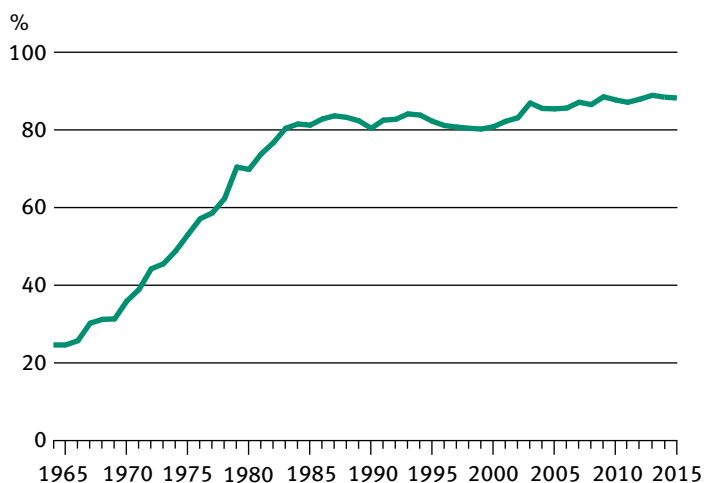

Kuvio 3

Yrittäjien työterveyshuoltokorvauksia saaneet henkilöt 1987–2015

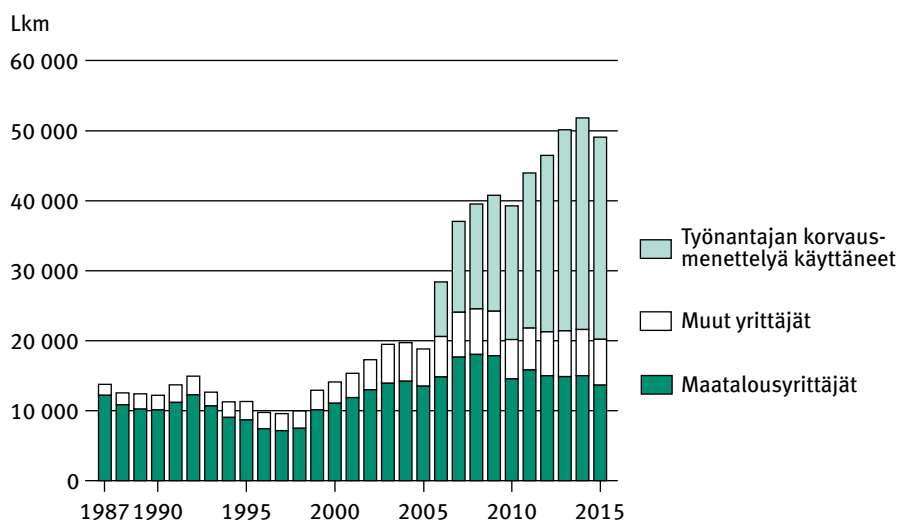

¹Työnantajien korvausmenettelyä käyttäneiden yrittäjien lukumäärä on arvioitu vuodelta 2015.

2.2 Työterveyshuollon kustannukset ja maksetut korvaukset

Vuonna 2015 työnantajan järjestämän työterveyshuollon hyväksytyt kustannukset olivat 782 miljoonaa euroa, mikä oli 0,5 % enemmän kuin edellisvuonna. Työterveyshuoltomenojen 1990-luvulta lähtien jatkunut kasvu taittui vuonna 2014, jolloin kustannukset pienuivät reaalisesti edelliseen vuoteen verrattuna. Kustannuksista 342 miljoonaa aiheutui ehkäisevän työterveyshuollon palveluista ja 440 miljoonaa euroa sairaanhoidon ja muun terveydenhuollon palveluista. Vuonna 2014 työterveyshuollon (ml. opiskelijaterveydenhuolto) kokonaiskustannukset olivat 4,7 % Suomen terveydenhuollon kokonaismenoista (Kuvio 4).

Kelan työnantajille työterveyshuollosta maksamat korvaukset olivat 339 miljoonaa euroa, mikä oli 1,1 % enemmän kuin vuotta aiemmin (Kuvio 5). Työterveyshuollon keskimääräiset kustannukset olivat 431 euroa huollon piiriin kuuluvaa työntekijää kohti ja maksetut korvaukset 187 euroa (Kuvio 6).

Kuvio 4

Suomen terveydenhuollon kokonaismenot vuonna 2015

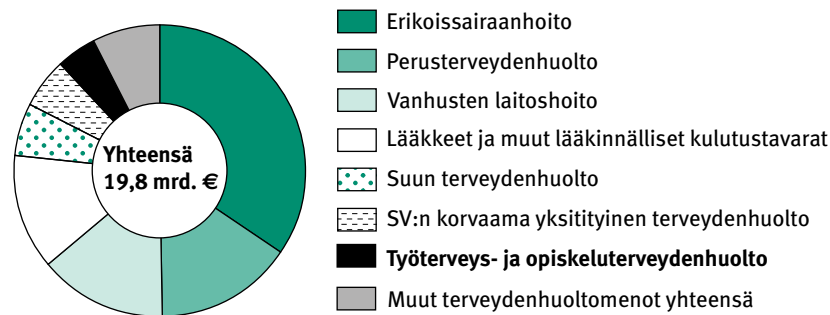

Kuvio 5

Työterveyshuollon kustannukset ja korvaukset 1965–2015

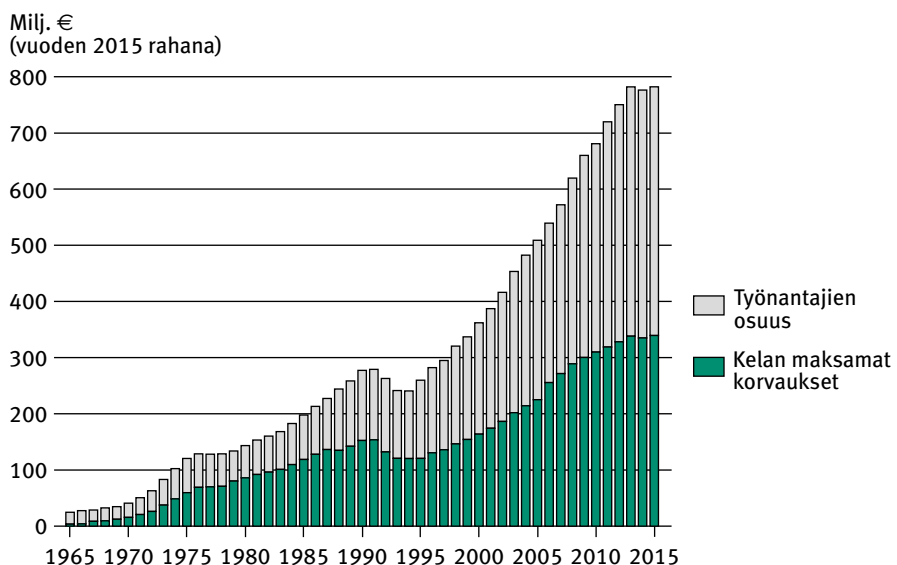

Työpaikan koko vaikuttaa työterveyshuollon keskimääräisiin kustannuksiin: pienemmissä tulosyksiköissä keskimääräiset kustannukset ovat alhaisemmat kuin suurissa tulosyksiköissä (Kuvio 7).

Yrittäjien työterveyshuollon 6,5 miljoonan euron kustannuksista korvauksia maksettiin vuonna 2016 4,2 miljoonaa euroa, mikä oli 8,8 % vähemmän kuin edellisvuonna. Ehkäisevän työterveyshuollon korvaukset olivat 3,5 miljoonaa euroa (Kuvio 8).

Kuvio 6

Työterveyshuollon keskimääräiset korvaukset TTH:n piiriin kuuluvaa kohti 1990–2015

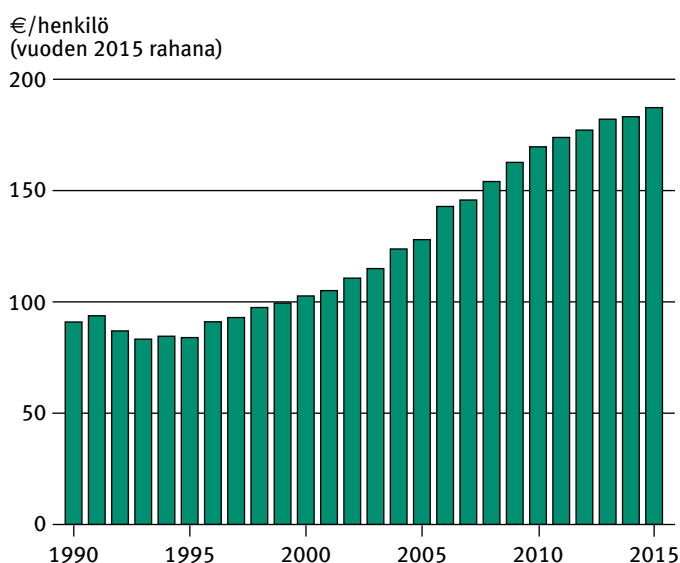

Kuvio 7

Työterveyshuollon kustannukset TTH:n piiriin kuuluvaa kohti työpaikan suuruuden mukaan 1980–2015

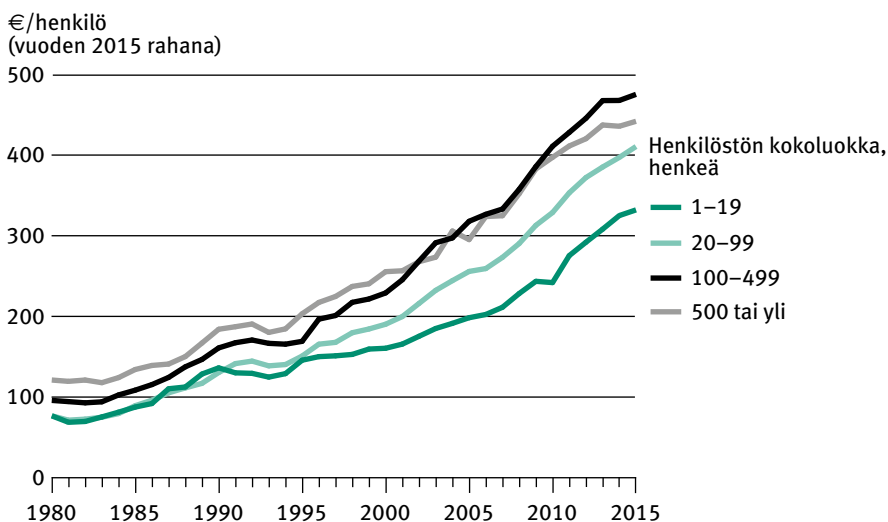

Kuvio 8

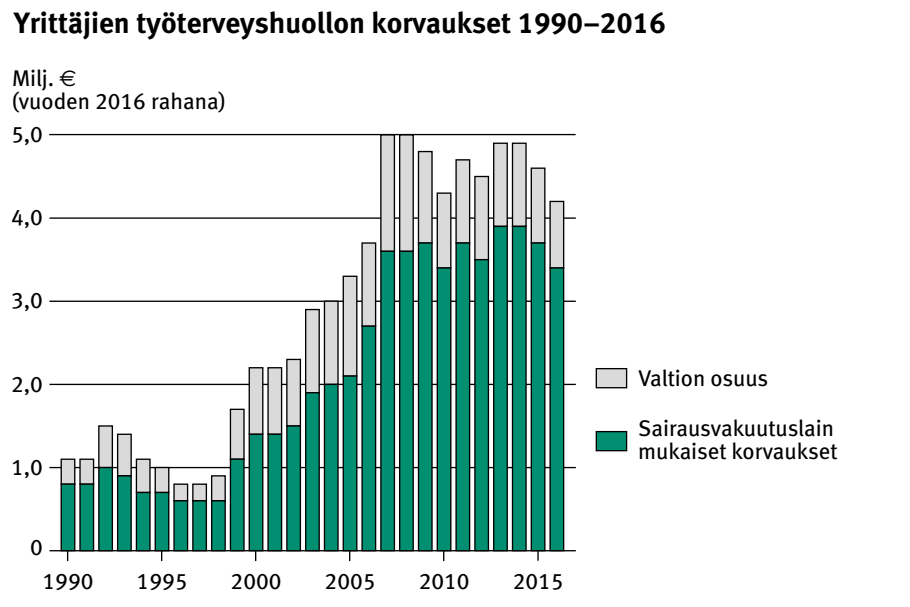

2.3 Työterveyshuollon toimintatiedot

2.3.1 Työnantajan järjestämä työterveyshuolto

Työntekijään kohdistunut toiminta

Työterveyshuollon toimintatiedot perustuvat pääosin tietoihin, jotka työterveyshuoltopalvelujen tuottajat raportoivat työnantajalle palvelujen laskituksen yhteydessä. Työnantajat välittävät nämä tiedot edelleen Kelalle korvausta hakiessaan.

Terveystarkastuksia tehtiin yhteensä 1,2 miljoonaa. Työterveyshuollossa tehtiin ensimmäisen kerran yli miljoona *terveystarkastusta* vuonna 2001. Terveystarkastuksia tehtiin sataa työterveyshuollon piiriin kuuluvaa työntekijää kohti 67 (Kuvio 10).

Sairaanhoitokäyntejä tehtiin 4,8 miljoonaa, mikä oli 0,9 % vähemmän kuin edellisvuonna (Kuvio 9). Sairaanhoitokäyntejä tehtiin keskimäärin kaksi ja puoli työntekijää kohti. *Laboratoriotutkimuksia* tehtiin 6,5 miljoonaa, mikä oli 2,7 vähemmän kuin edellisvuonna. *Kuvantamistutkimuksia* tehtiin 498 000, mikä oli 0,5 % vähemmän kuin vuotta aiemmin.

Työympäristöön ja työyhteisöön kohdistunut toiminta

Työpaikkaselvitys on työterveyshuollon keskeisiä toimenpiteitä. Sen perusteella laaditaan työpaikkakohtainen työterveyshuollon toimintasuunnitelma, joka sisältää mm. kuvauksen työpaikan työterveyteen vaikuttavista tekijöistä, työterveyshuoltotoiminnan työpaikkakohtaiset tavoitteet ja toimenpiteet sekä työterveyshuollon toimenpiteet työkyvyn hallinnassa, seurannassa ja varhaisessa tuessa. Vuonna 2015 *työpaikkaselvityksiin* käy-

tettiin yli puoli miljoonaa tuntia. Suurimman osan työpaikkaselvityksistä tekevät terveydenhoitajat ja fysioterapeutit.

Ryhmän neuvontaan ja ohjaukseen käytettiin 202 100 tuntia. Yksilön neuvonta- ja ohjauskäyntejä tehtiin 892 500. Terveydenhoitajat tekevät valtaosan neuvonta- ja ohjaustyöstä.

Kuvio 9

Työterveyshuollossa tehdyt terveystarkastukset, sairaanhoitokäynnit ja laboratoriotutkimukset 1995–2015

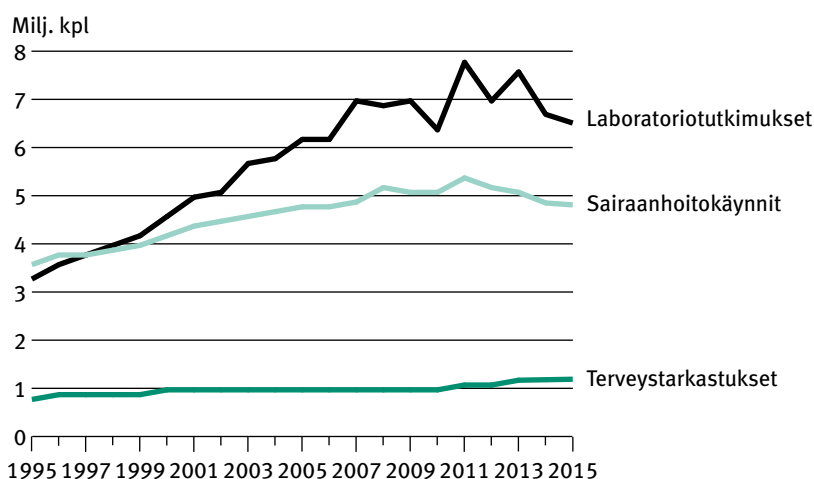

Huom. Korvausjärjestelmän uudistamisen yhteydessä laboratoriotutkimusten kirjauskäytäntö muuttui käsittelykaudesta 2011 alkaen.

Kuvio 10

Terveystarkastusten määrä 100 työterveyshuollon piiriin kuuluvaa henkilöä kohti 1970–2015

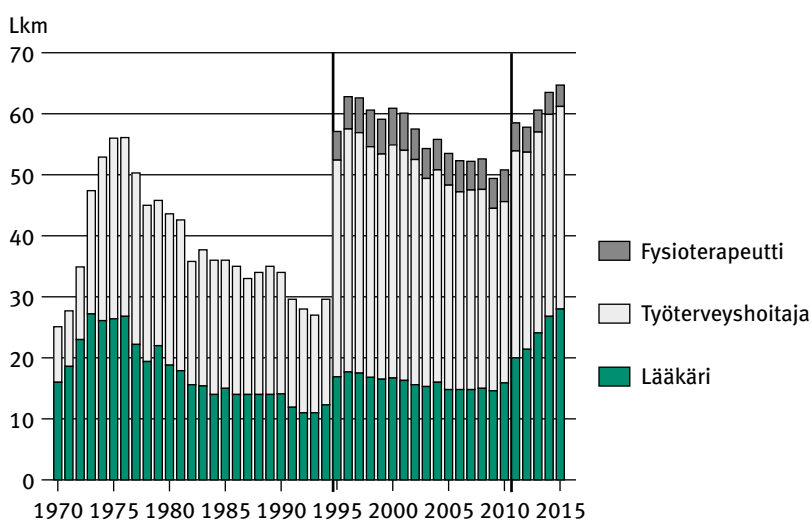

Huom. Vuoden 1995 alusta käyttöön otettu uusi korvausjärjestelmä muutti terveystarkastusten tilastointikäytäntöä. Korvausjärjestelmää uudistettiin jälleen käsittelykaudesta 2011 lähtien, jolloin terveystarkastuksiin sisältyy aiemmasta poiketen myös seurantakäyntejä.

2.3.2 Yrittäjien työterveyshuolto

Vuonna 2016 yrittäjien työterveyshuollossa (pl. työnantajien työterveyshuollon korvausmenettelyä käyttäneet yrittäjät) tehtiin 14 100 terveystarkastusta, mikä oli 12,2 % vähemmän kuin vuotta aiemmin. Sairaanhoidokäyntejä tehtiin 17 400, mikä oli 11,8 % vähemmän kuin edellisvuonna.

Yrittäjien työympäristöön kohdistuneista toimenpiteistä työpaikkaselvityksiin käytettiin 6 050 tuntia, mikä oli 32,5 % enemmän kuin vuotta aiemmin. Maatalousyrittäjien työolosuhdeselvityksiin sisältyviin tilakäynteihin käytettiin 24 400 tuntia.

2.4 Mistä työterveyshuoltopalvelut hankitaan

Työnantajalla on vaihtoehtoisia tapoja järjestää työntekijöidensä lakisääteiset työterveyshuoltopalvelut sekä mahdollinen vapaaehtoinen sairaanhoito ja muu terveydenhuolto. Neljä viidestä työterveyshuollon piiriin kuuluvasta työntekijästä saa työterveyspalvelut joko lääkäriasemilta tai terveystalouksista/kunnallisista liikelaitoksista (Kuvio 11).

Suurilla työnantajilla on ollut yleensä oma työterveysasema. Viime vuosina näiden työterveysasemien palvelut on kuitenkin enenevästi ulkoistettu lääkärikeskuksiin. Pienet tai keskiuuret työnantajat järjestävät työterveyshuoltopalvelut työntekijöilleen joko lääkärikeskuksissa tai terveystalouksissa/kunnallisista liikelaitoksista. Keskiuuret yritykset hankkivat työterveyspalvelut usein toisten työnantajien työterveysasemilta.

Lääkärikeskukset ovat merkittävien työterveyspalvelujen tuottaja. Vuonna 2015 ne tarjosivat työterveyshuoltopalvelut 1,1 miljoonalle henkilölle eli useammalle kuin joka toiselle työterveyshuollon piiriin kuuluvista työntekijöistä. Terveystaloukset tarjosivat palvelut 412 900 henkilölle. Työnantajien omilta ja/tai heidän yhdessä muiden työnantajien kanssa omistamillaan työterveysasemilta pääasiassa palvelut sai 272 800 henkilöä. Toisen työnantajan työterveysasemaa käytti enää 27 200 henkilöä. Muut kuin edellä mainitut palvelujen tuottajat tarjosivat palvelut 11 400 henkilölle.

Kuvio 11

Työterveyshuollon piiriin kuuluvat henkilöt palvelujen pääasiallisen tuottajan mukaan 2015

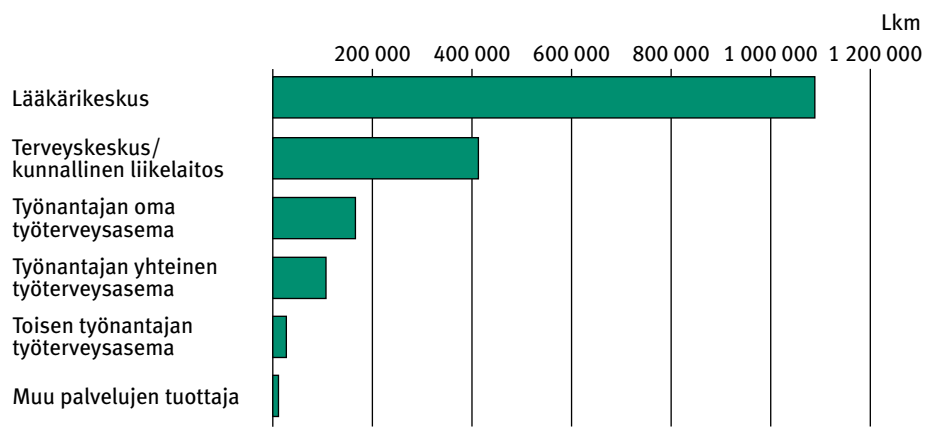

Terveystarkastuksia tehtiin eniten lääkärikeskuksissa ja terveyskeskuksissa. Yhdessä ne tekivät 82 % kaikista terveystarkastuksista. Sairaanhoidon liittyvistä käynneistä 64 % tehtiin lääkärikeskuksiin ja joka viides terveyskeskuksiin. Työpaikkaselvityksistä lääkärikeskukset tekivät 67 %. Toiseksi eniten työpaikkaselvityksiä tekivät terveyskeskukset.

2.5 Työterveyshuolto eri toimialoilla

Työterveyshuollon piiriin kuuluvista 1,81 miljoonasta työntekijästä vajaa neljännes (422 800) työskenteli vuonna 2015 toimialalla julkinen hallinto ja maanpuolustus sekä pakollinen sosiaalivakuutus. Seuraavaksi suurin toimiala oli teollisuus, jossa työterveyshuollon piirissä oli 255 100 työntekijää. Yksi suurista toimialoista on myös kaupan ala, jossa työterveyshuollon piiriin kuului 220 400 työntekijää.

3 Aineisto ja sen luotettavuus

3.1 Aineisto

Julkaisun tiedot perustuvat Kelan korvaamien työnantajan järjestämän työterveyshuollon ja yrittäjien työterveyshuollon käsittelyjärjestelmistä syntyviin etuustietokantoihin, joista vuosittaiset tilastointitiedostot tuotetaan. Yrittäjien tilastointitiedostojen tietosisältöä täydennetään Kelan väestö- ja aluerekisterien tiedoilla. Kokonaisaineistot sisältävät tietoja työterveyshuollon piiriin kuuluvista henkilöistä, työterveyshuoltona korvatun toiminnan sisällöstä sekä kustannuksista ja maksetuista korvauksista.

Työterveyshuollon korvausta on haettu uudistetulla lomakkeella työnantajan tilikaudesta 2011 ja yrittäjien korvausperustevuodesta 2012 lähtien. Työnantajien työterveyshuollon nykyisessä lomakkeessa ilmoitetaan aiempaa tarkemmin ja luotettavammin tietoja työnantajan ja työterveyshuollon yhteistyöstä sekä työterveyshuollon sisällöstä. Mm. terveystarkastuksista ilmoitetaan nykyisessä lomakkeessa aiemmasta poiketen sekä terveystarkastuskäynnit erityisen sairastumisen vaaran perusteella että muut terveystarkastuskäynnit. Myös työterveyshuollon tietojen antamisen, neuvonnan ja ohjauksen kirjaaminen muuttui. Nykyisessä lomakkeessa ilmoitetaan erikseen ryhmän neuvonta ja ohjaus sekä toisaalta yksilön neuvonta- ja ohjauksikäynnit. Terveystarkastuksiin on vuodesta 2011 alkaen kirjattu myös seurantakäynnit, mitä aiemmin ei tehty. Ennen vuotta 2011 julkaistuista tiedoista on korvausten kirjaamiskäytännön vuoksi puuttunut pääosa yksilön tietojen antaminen ja ohjauksikäynneistä ja terveystarkastusten jatkokäynneistä. Laboratoriokäyntien kasvuun on voinut vaikuttaa se, että palveluntuottaja on ilmoittanut näytteenoton ja analysoinnin virheellisesti erikseen.

Tilastotietojen tarkkuudesta ja ajantasaisuudesta on kerrottu tarkemmin internetissä julkaistavassa laatuselosteessa.

3.2 Luotettavuus

Julkaisun tilastot perustuvat Kelan korvaaman työterveyshuollon kokonaisaineistoihin. Tiedot perustuvat etuuksien käsittelyjärjestelmistä syntyvistä etuustietokannoista muokattuihin yksilötason (yrittäjät) tilastointitiedostoihin ja summatason tilastotiedostoihin. Tilastointijärjestelmien luotettavuudesta on kerrottu internetissä julkaistavassa laatuselosteessa.

4 Käsitteet

4.1 Tilastoyksiköt

Työterveyshuollon piiriin kuuluva henkilö

Työnantajat, jotka ovat järjestäneet työntekijöilleen työterveyshuoltoa, ilmoittavat korvaushakemuksessa työntekijöidensä lukumäärän. Näillä työntekijöillä tarkoitetaan työterveyshuollon piiriin kuuluvia henkilöitä. Työntekijä on työ- tai virkasuhteessa oleva henkilö, joka on sitoutunut tekemään työnantajalle työtä tämän johdon ja valvonnan alaisena palkkaa tai muuta vastiketta vastaan. Työntekijä voi olla myös ammatillisesta koulutuksesta annetun lain mukaisessa oppisopimussuhteessa oleva henkilö.

Yrittäjä

Työterveyshuoltolaissa yrittäjällä tarkoitetaan yrittäjien eläkelaisissa ja maatalousyrittäjien eläkelaisissa tarkoitettua henkilöä.

Kustannukset ja korvaukset

Työnantajien korvaushakemukset ovat kirjanpitolain mukaisilta tilikausilta ja sisältävät kustannustiedot korvausluokittain. Kustannustiedot ovat korvauskäsittelyssä hyväksytyt kustannustiedot, ellei toisin ole mainittu. Korvauksilla tarkoitetaan Kelan työnantajille maksamia korvauksia, jotka ovat aiheutuneet työnantajien työntekijöilleen järjestämän työterveyshuollon kustannuksista.

Yrittäjien työterveyshuollon korvaushakemukset sisältävät toimenpiteittäiset kustannustiedot, joiden perusteella korvaaminen tapahtuu sitä mukaa, kun Kelan toimistoihin saapuu hakemuksia tai terveystieteiden tilityksiä. Kustannukset ja korvaukset tilastoidaan sille vuodelle, jolta kustannukset aiheutuvat.

Tilastointijakso

Työnantajien työterveyshuollon tilastot perustuvat korvaushakemusten käsittelykauteen. Korvaushakemukset, joissa ilmoitetaan myös työntekijöiden lukumäärä, tilastoidaan tilikauden perusteella määräytyvälle vuodelle eli käsittelykaudelle.

Yrittäjien työterveyshuollon tilastot perustuvat korvausperustevuoteen. Hakemukset tilastoidaan sille vuodelle, jona työterveyshuoltopalvelut yrittäjälle on annettu.

4.2 Työterveyshuollon toimintaa ja kustannuksia kuvaavat tekijät

4.2.1 Työnantajan järjestämä työterveyshuolto

Asiantuntija

Työterveyshuollon asiantuntijoiden käytön on perustuttava työterveyshuollon ammattihenkilöiden arvioimaan tarpeeseen. Asiantuntijoita ovat henkilöt, joilla on laillistetun fysioterapeutin tai laillistetun psykologin pätevyys. Heiltä edellytetään vastaavan laajuista työterveyshuollon koulutusta kuin työterveyshuollon ammattihenkilöiltä kahden vuoden kuluessa asiantuntijatoiminnan aloittamisesta.

Asiantuntijoita ovat lisäksi henkilöt, joilla on mm. työhygienian, sosiaalialan, ergonomian, teknisen, maatalouden, työnäkemisen, puheterapian, ravitsemuksen, tai liikunnan alan soveltuva korkeakoulu-, tai muun vastaavan alan aikaisemman ammatillisen tutkinnon lisäksi vähintään kahden opintopisteen laajuinen työterveyshuollon koulutus. Asiantuntijoita ovat myös erikoislääkärit, joilla on muun kuin työterveyshuollon erikoislääkärin pätevyys ja jotka toimivat oman erikoisalansa asiantuntijoina.

Hyväksytyt kustannukset

Hyväksytyillä kustannuksilla tarkoitetaan hyvän työterveyshuoltokäytännön mukaisia, työterveyshuollon voimavarojen käytöstä aiheutuneita työterveyshuollon tai sen lisäksi järjestetyn sairaanhoidon ja muun terveydenhuollon toteuttamiseksi tarpeellisia ja kohtuullisia perustamis- tai käyttökustannuksia.

Korvaukset

Työnantajalle tai yrittäjälle työterveyshuollosta ja sen lisäksi järjestetystä sairaanhoidosta ja muusta terveydenhuollosta aiheutuneista hyväksyttävistä kustannuksista työterveyshuollon toimintasuunnitelman ja sopimuksen perusteella maksetut korvaukset.

Kustannukset ja korvaukset työterveyshuollon piiriin kuuluvaa kohti

Kustannukset ja korvaukset työterveyshuollon piiriin kuuluvaa kohti on laskettu toiminnan piiriin kuuluvien työntekijöiden lukumäärän perusteella. Tieto ei kuvaa palvelun keskimääräistä hintaa, vaan ilmaisee kyseisen toiminnan keskimääräistä kustannusta (tai korvausta) kyseisen toiminnan piiriin yleensä kuuluvaa työntekijää kohti.

Pääasiallinen palvelujen tuottaja

Pääasiallinen palvelujen tuottaja on se, jonka työnantaja on valinnut vastaamaan työterveyshuollon palveluista (esim. oma työterveysasema, terveyskeskus, lääkärikeskus). Jos työnantajalla on useampi kuin yksi toimipaikka, voi pääasiallisia palvelun tuottajia olla useita. Pääasiallinen palvelun tuottaja on se organisaatio, jossa työnantaja on järjestänyt palvelut suurimmalle osalle työntekijöistään.

Kunnallisten liikelaitosten tuottamat työterveyshuoltopalvelut sisältyvät Palvelujen pääasiallinen tuottaja -luokittelussa terveyskeskusten tietoihin. Sen sijaan kunnalliset osakeyhtiöt tilastoituvat lääkärikeskuksiin.

Valtiotyönantajan työterveyshuolto sisältyi vuosina 1995–2006 hake-
musteknisistä syistä luokkaan Muu laitos. Vuodesta 2007 alkaen tämä
työterveyshuolto tilastoituu niiden palveluntuottajien tietoihin, joista työ-
terveyspalvelut on hankittu.

Sairaanhoitokäynti

Sairaanhoitokäynnillä tarkoitetaan työntekijän käyntiä sairausvastaanotolla.

Terveystarkastus

Terveystarkastuksen tavoitteena on henkilön terveydentilan tai työ- tai toi-
mintakyvyn tutkiminen. Terveystarkastukset ovat tavoitteellisia ja ennalta
suunniteltuja, ja ne tehdään kliinisillä tutkimuksilla tai muilla tarkoituksen-
mukaisilla ja luotettavilla menetelmillä. Työterveyshuollon terveystarkas-
tukset suunnitellaan ja tehdään työpaikkaselvitysten perusteella.

Tietojen antaminen, neuvonta ja ohjaus

Työnantaja ja työntekijät saavat työterveyshuollolta neuvontaa ja ohjausta.
Neuvonnan ja ohjauksen tavoitteena on ehkäistä työstä, työolosuhteista
tai työympäristöstä aiheutuvia vaaroja ja haittoja. Tavoite on myös ohjata
työnantajaa ja työntekijöitä suojautumaan haitallisilta työolosuhteilta ja
toimimaan työympäristön kehittämiseksi.

Työnantajien korvausjärjestelmää kehitettiin työntajien tilikaudesta
2011 alkaen. Uudella korvauslomakkeella on ilmoitettu aiempaa tarkem-
min ja luotettavammin tietoja työnantajan ja työterveyshuollon yhteistyöstä
sekä työterveyshuollon sisällöstä. Uudistuksen seurauksena lomakkeella
ollut kohta tietojen antaminen ja ohjaus (tuntia) korvaantui kahdella uudel-
la kohdalla: ryhmän neuvonta ja ohjaus (tuntia) sekä yksilön neuvonta ja
ohjauskäynnit (kpl). Tämä vaikeuttaa olennaisesti tietojen vertailua ennen
ja jälkeen vuoden 2011.

Toimiala

Toimiala on Tilastokeskuksen vahvistaman toimialaluokituksen (TOL 2002)
mukainen. Usealla alalla toimivan työnantajan toimiala on korvaushake-
muksessa pyydetty ilmoittamaan sen toiminnan mukaan, joka muodostaa
suurimman osan tulosityksikön jalostusarvosta tai bruttovoitosta. Yksityisen
kuten myös julkisen sektorin palveluksessa olevat työntekijät voivat hake-
muksen lähettäneen yksikön mukaisesti sijoittua mihin tahansa toimiala-
luokkaan.

Toimialaluokituksen versio TOL 2008 on otettu yrittäjien työterveyshuol-
lon tilastoinnissa käyttöön tilastovuodesta 2010 alkaen. Myös työnantajien
työterveyshuollon tilastoinnissa TOL 2008:aan on siirrytty tilastovuodesta
2010 alkaen.

Työnantaja

Työnantaja voi olla juridinen tai luonnollinen henkilö. Juridisia henkilöitä
ovat mm. yhtiöt, osuuskunnat, yhdistykset, säätiöt, yhtymät (esim. jakama-
ton kuolinpesä) sekä julkiset subjektit eli valtio, kunnat, kuntayhtymät ja
seurakunnat. Luonnollinen henkilö työnantajana on kuka tahansa oikeus-
toimikelpoinen henkilö, joka harjoittaa omalla nimellään tai toiminimellä
yritys- tai ammattitoimintaa ja jolla on palveluksessaan työsuhteessa oleva
työntekijä.

Työntekijöiden määrä

Työntekijöiden määrä on pääsääntöisesti työnantajan hakemuksessa korvausluokittain ilmoittama tilikauden alun ja lopun keskiarvo. Työntekijämäärää käytetään työpaikan kokoa kuvaavana luokittelijana. Korvaushakemus on kuitenkin mahdollista laatia myös tulosityksiköittäin silloin, kun yksiköllä on oma kirjanpitokokonaisuus ja työntekijät jakautuvat selvästi eri yksiköihin. Hakemuksen työntekijämäärän perusteella tehty luokittelu ei tästä johtuen anna tarkkaa kuvaa korvausta hakeneiden työnantajien tai työpaikkojen todellisesta suuruudesta.

Työpaikkaselvitys

Työpaikkaselvityksellä tarkoitetaan työterveyshuollon suunnitteluun sekä työn, toimintaympäristön ja työyhteisön toiminnan kehittämiseen ja seurantaan liittyviä työpaikkakäyntejä.

Työpaikkaselvitys on tehtävä toimintasuunnitelman laatimiseksi työterveyshuoltoa aloitettaessa, sen muuttamiseksi tai tarkistamiseksi työpaikan työolosuhteiden olennaisesti muuttuessa tai työterveyshuollon toimintasuunnitelman mukaisin määräajoin. Työpaikkaselvityksestä laaditussa asiakirjassa on esitettävä johtopäätökset työolosuhteiden terveyteen vaikuttavista tekijöistä ja tarvittavat toimenpide-ehdotukset.

Työterveyshuollon ammattihenkilö

Työterveyshuollon ammattihenkilöitä ovat työterveyshuollon erikoislääkäri sekä laillistettu lääkäri ja terveydenhoitaja tietyin edellytyksin.

4.2.2 Yrittäjien työterveyshuolto

Kustannukset ja korvaukset yrittäjää kohti

Kustannukset ja korvaukset yrittäjää kohti on laskettu Kelan korvaaman työterveyshuollon toiminnan piiriin kuuluvien yrittäjien määrän perusteella.

Mediaani-ikä

Mediaani-ikä on se ikä, jota vanhempia ja nuorempia on yhtä paljon.

Maakunta

Asuinkunta vuoden lopussa määrittelee maakunnan.

Toimiala

Toimiala on Tilastokeskuksen vahvistaman toimialaluokituksen (TOL 2008) mukainen.

Valtion osuus maatalousyrittäjien työolosuhdeselvityksistä

Valtion osuus maatalousyrittäjien työolosuhdeselvityksistä on se euromäärä, jonka Kela maksaa valtion varoista työolosuhdeselvityksen tehneelle terveyskeskukselle.

1 *Företagshälsovård som ersätts av FPA – lagstiftningsgrunder*

I lagen om företagshälsovård (1383/2001) föreskrivs både om företagshälsovård som arbetsgivare ordnar och om den företagshälsovård som företagare och andra som utför eget arbete ordnar för sig. I statsrådets förordning 708/2013 föreskrivs dessutom om principerna för god företagshälsovårdspraxis och om företagshälsovårdens innehåll och den utbildning som krävs av yrkesutbildade personer och sakkunniga inom företagshälsovården och i statsrådets förordning 1485/2001 om hälsoundersökningar i arbete som medför särskild fara för ohälsa.

Enligt 13 kap. i sjukförsäkringslagen (1224/2004) har en arbetsgivare rätt att få ersättning från FPA för nödvändiga och skäliga kostnader för ordnandet av sådan företagshälsovård som föreskrivs eller bestäms som arbetsgivarens skyldighet i lagen om företagshälsovård. Samma rätt har även företagare som ordnat sådan företagshälsovård för sig som avses i lagen. Dessutom har en kommun som är huvudman för en hälsovårdscentral rätt att få ersättning för de företagshälsovårdstjänster som tillhandahållits företagarna.

1.1 *Företagshälsovård som ordnas av arbetsgivare*

Lagen om företagshälsovård förpliktar arbetsgivare att ordna företagshälsovård för sina arbetstagare för att förebygga och bekämpa arbetsrelaterade risker och olägenheter för hälsan samt för att skydda och främja arbetstagarnas säkerhet, arbetsförmåga och hälsa. Arbetsgivaren kan därtill frivilligt ordna sjukvård och annan hälsovård.

Syftet med företagshälsovården är att förebygga arbetsrelaterade sjukdomar och olycksfall, främja arbetstagarnas hälsa och arbets- och funktionsförmåga samt verksamheten bland de anställda. Företagshälsovårdens innehåll bestäms enligt arbetsplatsens behov, och planeringen av innehållet sker som ett planmässigt och målinriktat samarbete där företagshälsovårdspersonalen, arbetsplatsledningen och linjeorganisationen samt arbetarskyddsorganisationen deltar som experter på sitt eget verksamhetsområde.

Arbetsgivaren ska ha ett skriftligt avtal och en skriftlig verksamhetsplan för företagshälsovården. Verksamhetsplanen ska innehålla de allmänna målen för företagshälsovården samt de behov som grundar sig på förhållandena på arbetsplatsen och de åtgärder som föranleds av dessa samt en bedömning av hur åtgärderna genomförts och en uppföljning av deras effektivitet.

En arbetsgivare har rätt att få ersättning för nödvändiga och skäliga kostnader för företagshälsovård som uppfyller principerna för en god företagshälsovårdspraxis, och därutöver för kostnaderna för företagshälsovårdsinriktad öppen sjukvård på allmänläkarnivå.

Företagshälsovårdstjänsterna är inriktade på arbetsförhållandena, arbetsmiljön, verksamheten bland de anställda och/eller på enskilda arbetstagare. Kostnaderna för dessa indelas i två ersättningsklasser:

- Ersättningsklass I innefattar kostnaderna för förebyggande verksamhet och verksamhet som upprätthåller arbetsförmågan, t.ex. arbetsplatsut-

redningar, arbetsplatsbesök, hälsoundersökningar och upprätthållande av första hjälpen-beredskap. (FHVL 12 §)

- Ersättningsklass II innefattar kostnader för sjukvård på allmänläkarnivå som erbjuds utöver företagshälsovården och kostnader för annan hälso- och sjukvård. (FHVL 14 §)

Av de godkända kostnaderna för preventiv företagshälsovård ersätts 50 % när verksamheten har utövats i enlighet med god företagshälsovårdspraxis. Ersättningen är dock 60 % då arbetsplatsen och företagshälsovården dessutom tillsammans har kommit överens om en praxis för upprätthållande, uppföljning och ett tidigt stödande av arbetsförmågan och praxisen har dokumenterats både i arbetsplatsens och företagshälsovårdens handlingar. Av kostnaderna för sjukvård ersätts högst 50 %. FPA fastställer årligen de kalkylerade maximibeloppen för kostnaderna och ersättningarna så att de motsvarar den allmänna kostnadsutvecklingen.

Maximibeloppen €/arbetstagare för företagshälsovård som ordnades av arbetsgivare räkenskapsperioden 2015

	Kostnader	Ersättning 50 %	Ersättning 60 %
Ersättningsklass I	167,50	83,75	100,50
Ersättningsklass II	251,40	125,70	–

Det kalkylerade maximibeloppet fastställs utifrån de resurser som behövs för att genomföra verksamhet som iakttar god företagshälsovårdspraxis. Ersättning betalas per räkenskapsperiod på basis av en ansökan som arbetsgivaren lämnar in i efterskott.

Systemet för företagshälsovårdsservicen är riksomfattande. Företagshälsovårdstjänster ges vid ca 1 000 hälsovårdsenheter. En arbetsgivare kan ordna företagshälsovård för sina arbetstagare vid en egen företagshälsovårdscentral eller vid en som är gemensam med andra arbetsgivare, vid en annan arbetsgivares företagshälsovårdscentral eller genom att upphandla tjänsterna hos en kommunal serviceproducent, en läkarcentral eller en yrkesutbildad person inom hälso- och sjukvården.

Arbetskyddsmyndigheten övervakar att arbetsgivarna uppfyller sin skyldighet att ordna företagshälsovård. Social- och hälsovårdsministeriet samt regionförvaltningsverket och Tillstånds- och tillsynsverket för social- och hälsovården övervakar den verksamhet som utövas av enheter som producerar företagshälsovårdstjänster och av yrkesutbildade personer inom hälso- och sjukvården samt företagshälsovårdens innehåll i medicinskt hänseende. FPA har rätt att av arbetsgivarna få de uppgifter som behövs för att avgöra ersättningsansökningarna och för att följa upp hur företagshälsovården genomförs.

1.2 Företagshälsovård för företagare

Företagare kan ordna företagshälsovård för sig för att förebygga arbetsrelaterade hälsorisker och olägenheter och för att främja den egna arbets- och funktionsförmågan och hälsan.

Att ordna egen företagshälsovård är alltid frivilligt för företagare. Utöver förebyggande företagshälsovård kan företagare ordna också sjukvårds-

tjänster och andra hälsovårdstjänster för sig som en del av företagshälsovården.

Maximibeloppet av den ersättning som betalas är högst 50 eller 60 % av det kalkylerade maximibeloppet för kostnaderna. I båda ersättningsklasserna är ersättningen 50 % av de godkända, nödvändiga och skäliga kostnaderna när de allmänna förutsättningarna för ersättning uppfylls och tjänsterna har genomförts i enlighet med god företagshälsovårdspraxis. Kostnaderna för förebyggande företagshälsovård i ersättningsklass I kan ersättas med 60 % om företagaren och företagshälsovården tillsammans har kommit överens om hur upprätthållandet, uppföljningen och det tidiga stödandet av arbetsförmågan ska genomföras samt om företagshälsovårdens verksamhetsplan innehåller en beskrivning av både företagarens och företagshälsovårdens uppgifter och ansvar i fråga om upprätthållande av arbetsförmågan.

Företagare som har anställda arbetstagare är i egenskap av arbetsgivare skyldiga att ordna företagshälsovård för sina anställda. En företagare som är arbetsgivare och som ordnat företagshälsovårdstjänster för sina anställda och sig själv, kan söka ersättning med arbetsgivares ansökan om ersättning. Uppgifterna för dessa företagare ingår i statistiken över arbetsgivarordnad företagshälsovård (från 2006).

Företagare kan upphandla sina företagshälsovårdstjänster hos hälsovårdscentraler, privata läkarcentraler eller hos yrkesutbildade personer inom företagshälsovården.

2 Översikt över företagshälsovård som ersätts av FPA

2.1 Förmånernas omfattning

Enligt FPA:s ersättningsuppgifter omfattades 1 813 000 arbetstagare år 2015 av företagshälsovård som ordnas av arbetsgivare. Av dessa omfattades 1 713 000 av sjukvårds- och andra hälsovårdstjänster. Från år 2006 till år 2015 ökade antalet arbetstagare som omfattas av företagshälsovård med 2,3 % (Figur 1).

År 2015 omfattades 87,6 % av löntagarna av företagshälsovården. Företagshälsovårdens täckning var stabil från mitten av 1980-talet fram till slutet av 1990-talet. Sedan början av 2000-talet har täckningen förbättrats med ca 8 procentenheter (Figur 2). Täckningen påverkas bland annat av att en del av de mindre arbetsgivarna inte alls har ordnat företagshälsovård för sina anställda. Å andra sidan ansöker en del av de mindre arbetsgivarna inte om ersättning för företagshälsovårdskostnaderna hos FPA.

Företagshälsovård för företagare. År 2016 betalade FPA ersättningar för de hälso- och sjukvårdstjänster som 18 800 företagare hade fått. En del av de företagare som är i arbetsgivarställning ansöker dock om ersättning för företagshälsovård med det förfarande som gäller för arbetsgivare. Då ingår deras kostnader i statistiken över arbetsgivarordnad företagshälsovård. Eftersom statistiken över arbetsgivarordnad företagshälsovård färdigställs ett år senare än statistiken över företagshälsovård för företagare har man tillgång till 2015 års uppgifter om arbetsgivarordnad företagshälsovård för företagare som använt ersättningsförfarandet. När man också inkluderar dessa företagare fick totalt cirka 52 000 personer företagshälsovårdstjänster för företagare år 2016.

Figur 1

Personer som omfattas av företagshälsovården 1964–2015

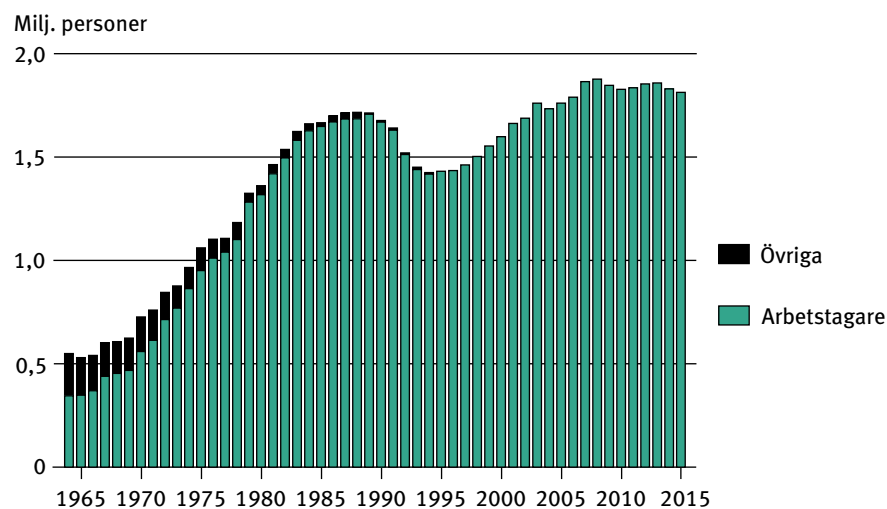

Antalet företagare som anlitar företagshälsovårdstjänster har ökat under alla år under 2010-talet med undantag av år 2016 (Figur 3). Medelåldern för de företagare som skaffar företagshälsovårdstjänster är cirka 50 år.

Figur 2

Andelen arbetstagare som omfattas av företagshälsovården bland löntagarna 1964–2015

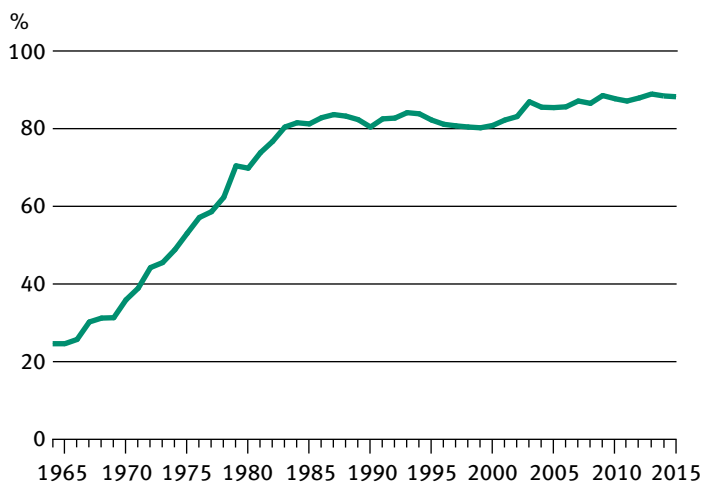

Figur 3

Mottagare av ersättningar för företagshälsovård för företagare 1987–2015

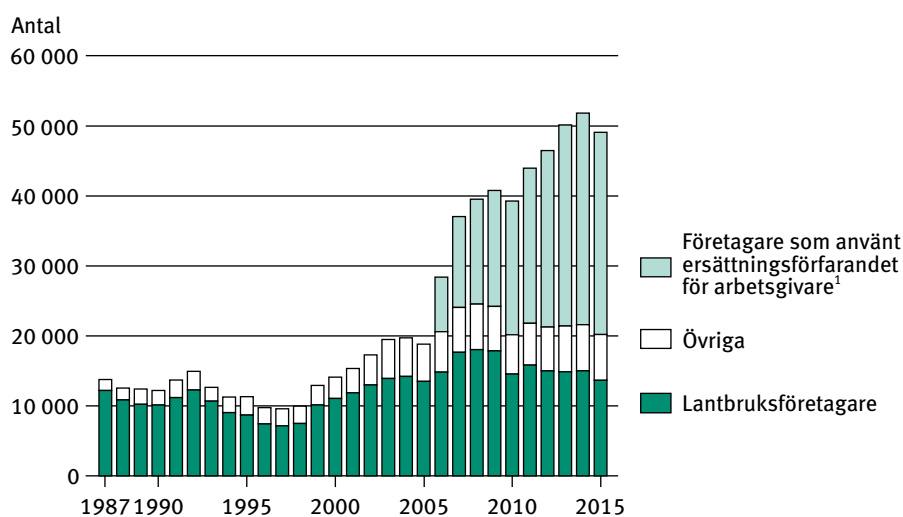

¹Antalet företagare som använt ersättningsförfarandet för arbetsgivare har uppskattats för år 2015.

2.2 Kostnader och utbetalda ersättningar för företagshälsovård

År 2015 uppgick de godkända kostnaderna för företagshälsovård som ordnats av arbetsgivare till 782 miljoner euro, vilket var 0,5 % mer än året innan. Den ökning i företagshälsovårdsutgifterna som fortgått sedan 1990-talet bröts år 2014, då utgifterna minskade reellt jämfört med föregående år. Av kostnaderna föranleddes 342 miljoner euro av tjänster som gällde förebyggande företagshälsovård och 440 miljoner euro av tjänster som gällde sjukvård och annan hälsovård. År 2014 utgjorde de totala företagshälsovårdskostnaderna (inkl. hälsovården för studerande) 4,7 % av de totala utgifterna för hälso- och sjukvården i Finland (Figur 4).

De ersättningar för företagshälsovård som FPA betalade ut till arbetsgivarna uppgick till 339 miljoner euro, vilket var 1,1 % mer än året innan (Figur 5). De genomsnittliga kostnaderna per arbetstagare som omfattas

Finlands totala hälso- och sjukvårdsutgifter 2015

Figur 4

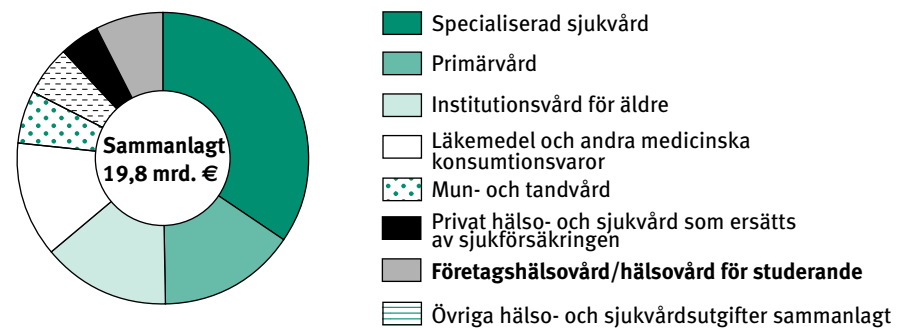

Kostnader och ersättningar för företagshälsovården 1965–2015

Figur 5

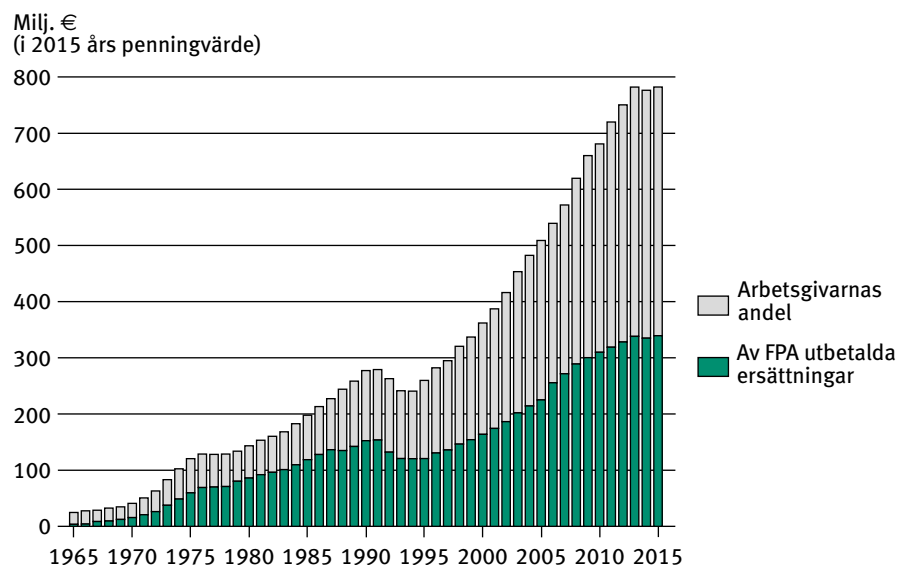

av företagshälsovården var 431 euro och de utbetalda ersättningarna 187 euro (Figur 6).

Arbetsplatsens storlek inverkar på de genomsnittliga kostnaderna för företagshälsovården: i små resultatenheter är de genomsnittliga kostnaderna lägre än i stora resultatenheter (Figur 7).

Av kostnader på 6,5 miljoner för företagshälsovård för företagare ersattes år 2016 ett sammanlagt belopp av 4,2 miljoner euro, vilket var 8,8 % mindre än året innan. I ersättningar för förebyggande företagshälsovård utbetalades 3,5 miljoner euro (Figur 8).

Figur 6

Företagshälsovårdsersättningar i medeltal per person som omfattas av företagshälsovården 1990–2015

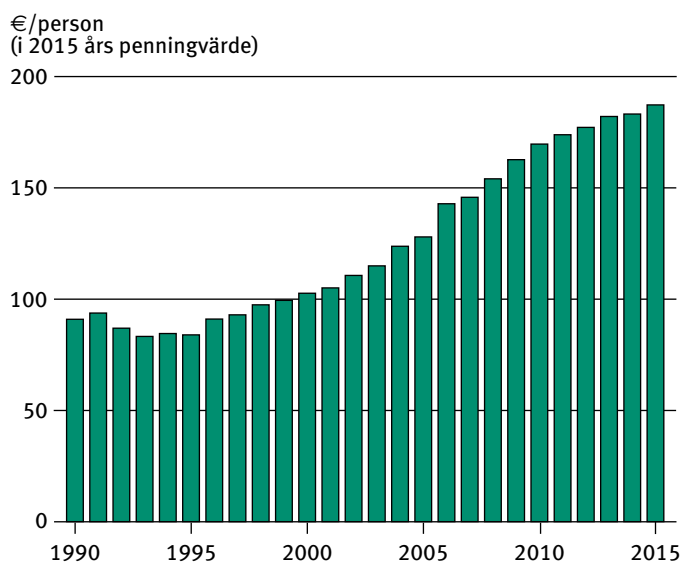

Figur 7

Företagshälsovårdskostnader per person som omfattas av företagshälsovården efter arbetsplatsens storlek 1980–2015

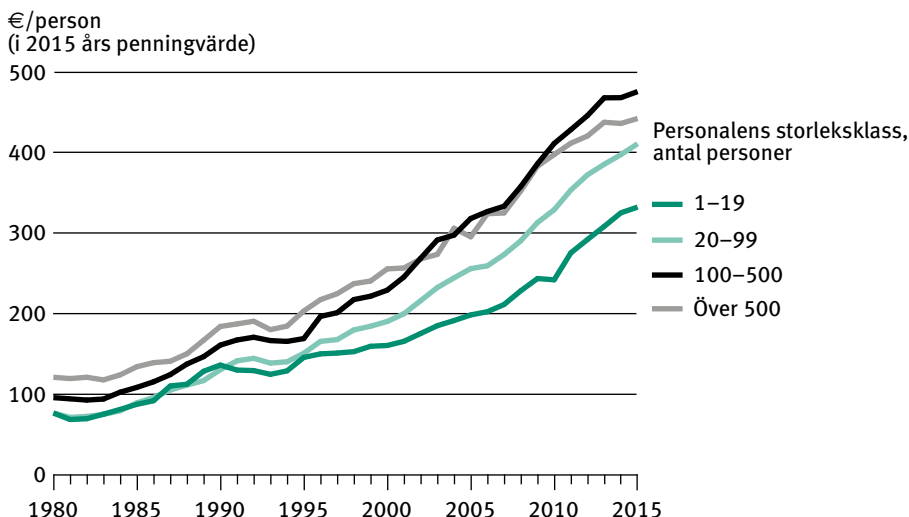

Figur 8

Ersättningar för företagshälsovård för företagare 1990–2016

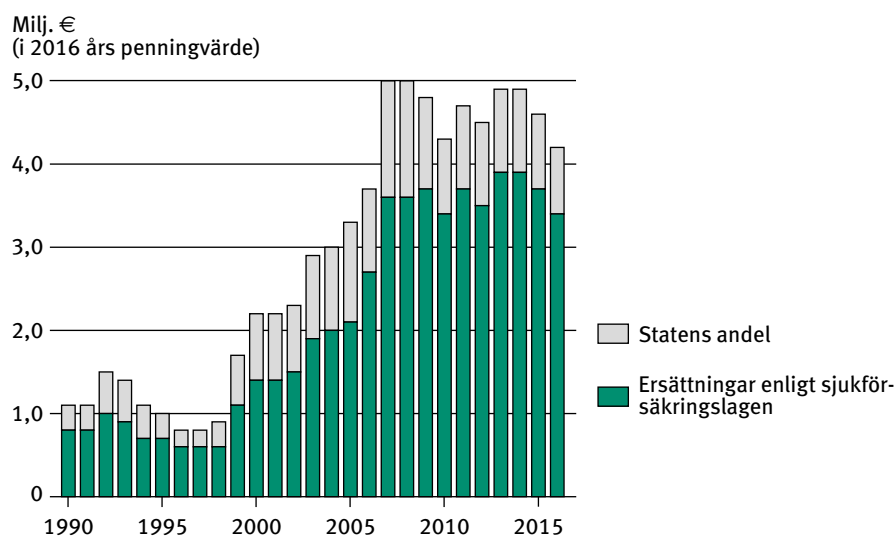

2.3 Uppgifter om företagshälsovårdens verksamhet

2.3.1 Företagshälsovård som ordnas av arbetsgivare

Verksamhet med inriktning på arbetstagarna

Uppgifterna om företagshälsovårdsverksamheten baserar sig i huvudsak på de uppgifter som producenterna av företagshälsovårdstjänster lämnar till arbetsgivarna i samband med faktureringen av tjänsterna. Arbetsgivarna förmedlar uppgifterna till FPA när de söker ersättning.

Totalt gjordes 1,2 miljoner hälsundersökningar. Antalet hälsundersökningar inom företagshälsovården översteg för första gången miljongränsen år 2001. Antalet hälsundersökningar per 100 arbetstagare som omfattas av företagshälsovården uppgick till 67 (Figur 10).

Antalet sjukvårdsbesök uppgick till 4,8 miljoner, vilket var 0,9 % färre än föregående år (Figur 9). Antalet sjukvårdsbesök per arbetstagare var i genomsnitt 2,5. Antalet laboratorieundersökningar uppgick till 6,5 miljoner, vilket var 2,7 % mindre än året innan. Antalet bilddiagnostiska undersökningar uppgick till 498 000, vilket var 0,5 % mindre än året innan.

Verksamhet med inriktning på arbetsförhållandena och de anställda

Arbetsplatsutredningar utgör centrala åtgärder inom företagshälsovården. Utgående från utredningarna utarbetas en verksamhetsplan för företagshälsovården på enskilda arbetsplatser. I planen ingår bl.a. en beskrivning av de faktorer som påverkar arbetshälsan, mål och åtgärder för företagshälsovården på varje enskild arbetsplats samt företagshälsovårdens åtgärder för upprätthållande, uppföljning och ett tidigt stödande av arbetsförmågan. Antalet arbetstimmar som användes för arbetsplatsutredningar år

2015 uppgick sammanlagt till över en halv miljon timmar. Hälsovårdarna och fysioterapeuterna utför merparten av arbetsplatsutredningarna.

Till grupp rådgivning och -handledning användes 202 100 timmar. Det gjordes 892 500 individuella rådgivnings- och handledningsbesök. Sjukvårdarna utför merparten av rådgivnings- och handledningsarbetet.

Figur 9

Hälsundersökningar, sjukvårdsbesök och laboratorieundersökningar inom företagshälsovården 1995–2015

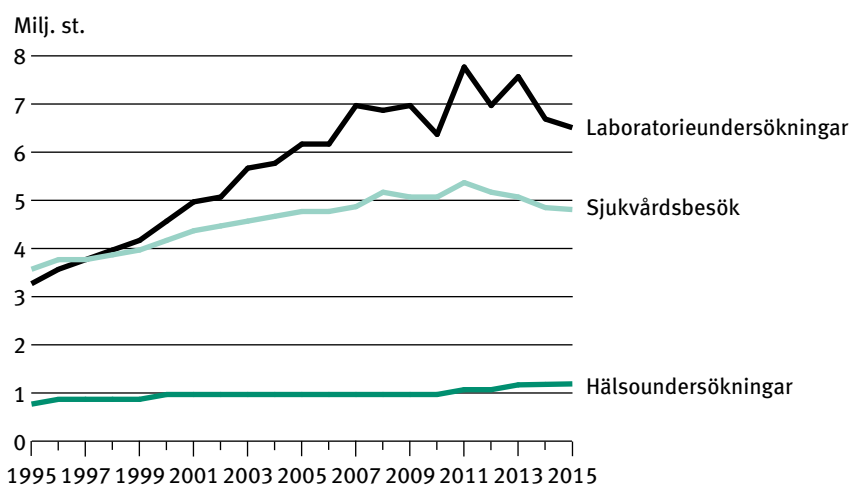

Anm. I samband med reformen av ersättningssystemet förändrades bokföringspraxis gällande laboratorieundersökningar från och med handläggningsperioden 2011.

Figur 10

Antalet hälsundersökningar per 100 personer som omfattas av företagshälsovården 1970–2015

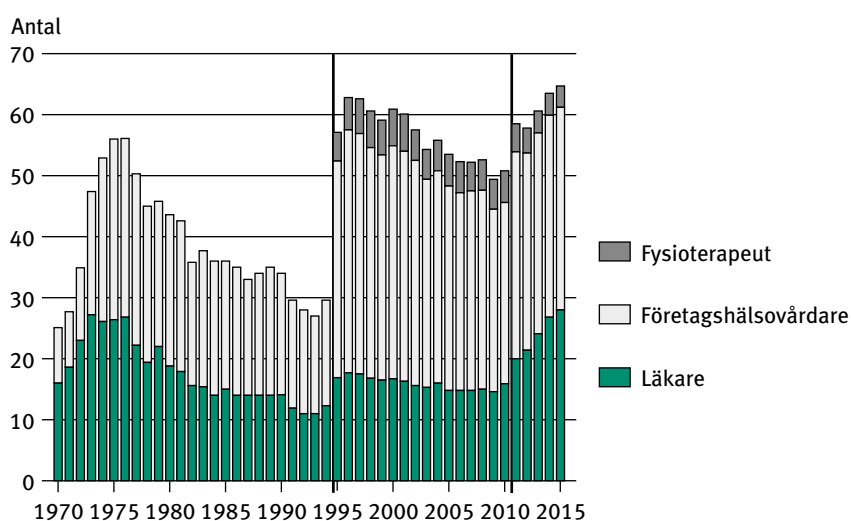

Anm. Det nya ersättningssystem som togs i bruk vid ingången av 1995 ändrade praxisen för statistikföringen av hälsundersökningar. Ersättningssystemet reformerades åter från och med handläggningsperioden 2011 och avvikande från tidigare räknas sedan dess också uppföljningsbesök till hälsundersökningarna.

2.3.2 Företagshälsovård för företagare

År 2016 utfördes 14 100 hälsoundersökningar inom företagshälsovården för företagare (exkl. företagare som ansökte om ersättning enligt förfarandet för arbetsgivare), vilket var 12,2 % färre än året innan. Antalet sjukvårdsbesök uppgick till 17 400, vilket var 11,8 % färre än föregående år.

Av de åtgärder som inriktar sig på företagarnas arbetsmiljö användes 6 050 timmar för arbetsplatsutredningar, vilket var 32,5 % mer än året innan. För gårdsbesök som ingår i arbetsplatsutredningar för lantbruksföretagare användes 24 400 timmar.

2.4 Var upphandlas företagshälsovårdstjänsterna

Arbetsgivarna kan välja mellan olika alternativ att ordna de lagstadgade företagshälsovårdstjänsterna och eventuell frivillig sjukvård och annan hälsovård för sina arbetstagare. Fyra femtedelar av de arbetstagare som omfattas av företagshälsovården får företagshälsovårdstjänster antingen av läkarcentraler eller hälsovårdscentraler/kommunala affärsverk (Figur 11).

Stora arbetsgivare har vanligtvis haft en egen företagshälsovårdscentral. Under de senaste åren har de tjänster som tidigare ordnades vid egna företagshälsovårdscentraler i allt högre grad lagts ut på externa läkarcentraler. Små och medelstora arbetsgivare ordnar företagshälsovårdstjänster för sina arbetstagare antingen vid läkarcentraler eller hälsovårdscentraler/kommunala affärsverk. Medelstora företag upphandlar ofta företagshälsovårdstjänsterna hos andra arbetsgivares företagshälsovårdscentraler.

Läkarcentralerna är den mest betydande producenten av företagshälsovårdstjänster. År 2015 erbjöd läkarcentralerna företagshälsovård för 1,1 miljoner personer, det vill säga för mer än varannan av de arbetstagare som omfattas av företagshälsovården. Hälsovårdscentralerna erbjöd företagshälsovårdstjänster för 412 900 arbetstagare. Arbetsgivarnas egna företagshälsovårdsstationer och/eller företagshälsovårdsstationer som de äger tillsammans med andra arbetsgivare erbjöd 272 800 personer de huvudsakliga tjänsterna. Endast 27 200 arbetstagare anlidade en annan

Antalet arbetstagare som omfattas av företagshälsovården efter huvudsaklig serviceproducent 2015

Figur 11

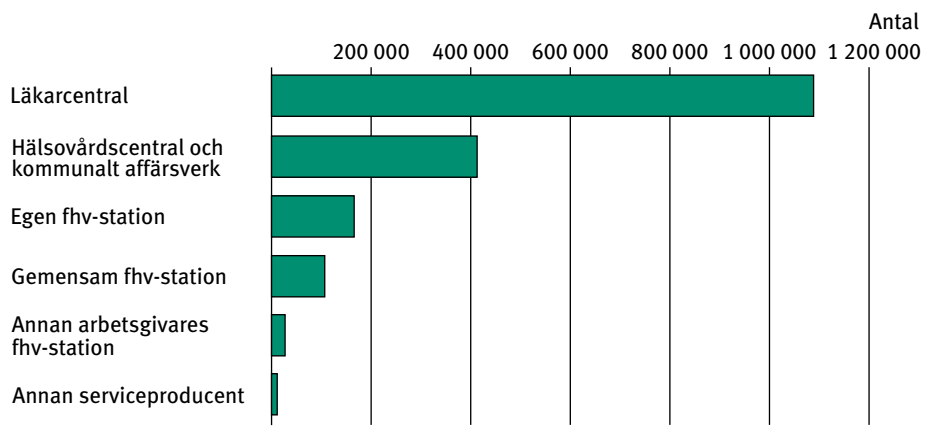

arbetsgivares företagshälsovårdscentral. Andra serviceproducenter än de som nämns ovan erbjöd företagshälsovårdstjänster till 11 400 personer.

Flest hälsoundersökningar utfördes vid läkarcentralerna och hälsovårdscentralerna. Tillsammans svarade de för 82 % av alla hälsoundersökningar. Av sjukvårdsbesöken gjordes 64 % på läkarcentralerna och vart femte på hälsovårdscentralerna. Av arbetsplatsutredningarna gjordes 67 % av läkarcentralerna. Näst flest arbetsplatsutredningar gjordes av hälsovårdscentralerna.

2.5 Företagshälsovård inom olika näringsgrenar

Av de 1,81 miljoner arbetstagare som omfattades av företagshälsovården arbetade år 2015 en knapp fjärdedel (422 800) inom den offentliga förvaltningen och inom försvaret samt inom obligatorisk socialförsäkring. Den näst största näringsgrenen var tillverkning, där 255 100 arbetstagare omfattades av företagshälsovården. En av de stora näringsgrenarna är också handel, där 220 400 arbetstagare omfattades av företagshälsovården.

3 *Materialiet och dess tillförlitlighet*

3.1 *Material*

Uppgifterna i publikationen grundar sig på den information som lagrats i förmånsdatabaserna i anslutning till systemen för handläggningen av arbetsgivares och företagares företagshälsovård som ersätts av FPA. Databaserna utgör underlag för den årliga produktionen av statistikregistren. Datinnehållet i företagarnas statistikregister kompletteras med uppgifter ur FPA:s befolknings- och regionregister. Det totala materialet innehåller uppgifter om de personer som omfattas av företagshälsovården, innehållet i den verksamhet som ersätts i form av företagshälsovård samt om kostnader och utbetalda ersättningar.

Ersättning för företagshälsovård har sedan arbetsgivarens räkenskapsperiod 2011 ansökts med en omarbetad blankett. Detsamma gäller företagare sedan 2012 (året för ersättningsgrunden). På den nuvarande blanketten ska man *noggrannare och mer tillförlitligt än tidigare meddela uppgifter om samarbetet mellan arbetsgivaren och företagshälsovården samt om företagshälsovårdens innehåll*. Till skillnad från tidigare meddelas på den nuvarande blanketten bl.a. för hälsoundersökningarnas del både hälsoundersökningar på basis av särskild fara för ohälsa och övriga hälsoundersökningar. Registreringen av informationsgivning, rådgivning och vägledning inom företagshälsovården ändrades också. På den nuvarande blanketten meddelas grupprådgivning och -vägledning separat samt även individuella rådgivnings- och vägledningsbesök. Från och med 2011 har även uppföljningsbesöken efter hälsoundersökningarna registrerats, vilket man inte gjorde tidigare. I de uppgifter som publicerats före år 2011 saknas på grund av den registreringspraxis för ersättningar som då användes huvudparten av besöken för individuell informationsgivning och rådgivning och fortsättningsbesöken efter hälsoundersökningar. Att antalet laboratoriebesök stigit kan bero på att serviceproducenten felaktigt meddelat provtagningen och analysen separat.

Statistikuppgifternas exakthet och aktualitet presenteras noggrannare i kvalitetsbeskrivningen, som publiceras på internet.

3.2 *Tillförlitlighet*

Uppgifterna i publikationen grundar sig på det samlade materialet om den företagshälsovård som ersätts av FPA. Uppgifterna baserar sig på statistikregister på individnivå (företagare) och statistikregister på summanivå utgående från förmånsdatabaser som skapas ur systemen för handläggning av förmåner. För statistikföringssystemens tillförlitlighet redogörs i kvalitetsbeskrivningen, som publiceras på internet.

4 Begrepp

4.1 Statistiska enheter

Person som omfattas av företagshälsovård

De arbetsgivare som har ordnat företagshälsovård för sina arbetstagare uppger antalet arbetstagare i sin ersättningsansökan. Med arbetstagare avses de personer som omfattas av företagshälsovården. En arbetstagare är en person som är anställd i arbetsavtals- eller tjänsteförhållande och som har förbundit sig att utföra arbete för arbetsgivarens räkning under hans ledning och tillsyn mot lön eller annat vederlag. Arbetstagaren kan också vara en person i läroavtalsförhållande enligt lagen om yrkesutbildning.

Företagare

I lagen om företagshälsovård avses med företagare en sådan person som avses i lagen om pension för företagare eller i lagen om pension för lantbruksföretagare.

Kostnader och ersättningar

Arbetsgivarnas ansökningar om ersättning gäller redovisningsperioderna enligt bokföringslagen och innehåller uppgifter om kostnaderna per ersättningsklass. Kostnaderna är sådana som godkänts vid handläggningen om inte annat uppges. Med ersättningar avses de ersättningar som FPA betalar till arbetsgivarna för kostnaderna för den företagshälsovård som arbetsgivarna ordnat för sina arbetstagare.

Ansökningar om ersättning för företagshälsovård för företagare innehåller åtgärdsvisa kostnadsuppgifter. Utifrån uppgifterna betalas ersättning i takt med att ansökningarna eller redovisningarna från hälsovårdscentralerna kommer in till FPA-byråerna. Kostnaderna och ersättningarna statistikförs på det år då kostnaderna uppkom.

Statistikföringsperiod

Statistiken över den arbetsgivarordnade företagshälsovården baserar sig på perioden för handläggning av ansökningar om ersättning. Ansökningarna om ersättning, där också antalet arbetstagare uppges, statistikförs på det år som bestäms enligt redovisningsperioden, dvs. handläggningsperioden.

Statistiken över företagshälsovård för företagare baserar sig på året för ersättningsgrunden. Ansökningarna statistikförs på det år då företagshälsovårdstjänsterna har tillhandahållits.

4.2 Faktorer som beskriver företagshälsovårdsverksamheten och kostnaderna

4.2.1 Företagshälsovård som ordnas av arbetsgivare

Sakkunnig

Anlitandet av sakkunniga inom företagshälsovården ska basera sig på behov som bedöms av yrkesutbildade personer inom företagshälsovården. Sakkunniga är personer som har behörighet som legitimerad fysioterapeut eller legitimerad psykolog. Kravet är att dessa ska ha lika omfattande utbildning i företagshälsovård som de yrkesutbildade personerna inom företagshälsovården och att utbildningen slutförts inom två år från att sakkunnigverksamheten inletts.

Sakkunniga är dessutom personer som har lämplig högskoleexamen eller annan motsvarande tidigare yrkesexamen bl.a. inom området för arbetshygien, det sociala området, ergonomi, teknik, lantbruk, synergonomi, talterapi, kost och näring och idrott samt utbildning i företagshälsovård som omfattar minst två studiepoäng. Sakkunniga är också specialister som har annan än specialistläkarbehörighet inom företagshälsovård och som verkar som sakkunniga inom sina specialiteter.

Godkända kostnader

Med godkända kostnader avses de nödvändiga och skäligen anläggnings- och driftskostnader som föranleds av användningen av företagshälsovårdens resurser vid genomförande av företagshälsovård eller därutöver ordnad sjukvård och annan hälsovård i enlighet med god företagshälsovårdspraxis.

Ersättningar

Ersättningar som betalas till en arbetsgivare eller företagare utifrån de godkända kostnader som föranletts av företagshälsovård och därutöver ordnad sjukvård och annan hälsovård som baserar sig på en verksamhetsplan för och ett avtal om företagshälsovård.

Kostnader och ersättningar per person som omfattas av företagshälsovården

Kostnaderna och ersättningarna per person som omfattas av företagshälsovården har beräknats utifrån antalet arbetstagare som verksamheten gäller. Här anges inte det genomsnittliga priset på tjänsten, utan den genomsnittliga kostnaden (ersättningen) per arbetstagare som i regel omfattas av verksamheten.

Huvudsaklig serviceproducent

Huvudsaklig serviceproducent är den som utsetts av arbetsgivaren att ansvara för företagshälsovårdstjänsterna (t.ex. egen företagshälsovårdscentral, hälsovårdscentral, läkarcentral). Om en arbetsgivare har mer än ett verksamhetsställe, kan det finnas flera huvudsakliga serviceproducenter.

Huvudsaklig serviceproducent är den organisation där arbetsgivaren har ordnat servicen för merparten av sina arbetstagare.

Företagshälsovårdstjänster som produceras av kommunala affärsverk ingår i uppgifterna gällande hälsovårdscentraler inom klassificeringen Huvudsaklig serviceproducent. Däremot statistikförs kommunala aktiebolag som läkarcentraler.

Företagshälsovård anordnad av en statlig arbetsgivare ingick av ansökningstekniska skäl under åren 1995-2006 i kategorin Annan serviceproducent. Sedan början av år 2007 har denna företagshälsovård i statistiken hänförs till uppgifterna för de serviceproducenter där företagshälsovårdstjänsterna har upphandlats.

Sjukvårdsbesök

Med sjukvårdsbesök avses arbetstagarens besök på sjukmottagning.

Hälsoundersökning

Målet för en hälsoundersökning är att utreda arbetstagarens hälsotillstånd eller arbets- och funktionsförmåga. Hälsoundersökningarna är målinriktade och planmässiga, och de genomförs med hjälp av kliniska undersökningar eller andra ändamålsenliga och tillförlitliga metoder. Hälsoundersökningarna inom företagshälsovården planeras och genomförs på basis av arbetsplatsutredningar.

Information, rådgivning och vägledning

Arbetsgivaren och arbetstagarna får rådgivning och vägledning hos företagshälsovården. Syftet med rådgivningen och vägledningen är att förebygga risker och olägenheter som beror på arbetet, arbetsförhållandena eller arbetsmiljön. Syftet är också att arbetsgivaren och arbetstagarna ska kunna skydda sig mot de olägenheter som arbetsförhållandena kan orsaka och agera för att utveckla arbetsmiljön.

Ersättningsystemet för arbetsgivare utvecklades från och med arbetsgivarnas räkenskapsperiod 2011. Med den nya blanketten har man noggrannare och mer tillförlitligt än tidigare meddelat uppgifter om samarbetet mellan arbetsgivaren och företagshälsovården samt om företagshälsovårdens innehåll. Som en följd av revideringen ersattes den tidigare punkten Information och vägledning (tim.) med två nya punkter: Rådgivning och vägledning, gruppnivå (tim.) samt Rådgivning och vägledning, individnivå (st.). Det här försvårar väsentligt jämförandet av uppgifter före och efter 2011.

Näringsgren

Näringsgrenen följer den näringsgrensindelning som fastställts av Statistikcentralen (TOL 2002). En arbetsgivare som utövar verksamhet inom flera näringsgrenar har ombetts att i ersättningsansökan uppge näringsgren enligt den verksamhet som utgör största delen av resultatens förädlingsvärde eller bruttovinst. Arbetstagare anställda inom såväl den privata som den offentliga sektorn kan på grundval av den enhet som skickat in ansökan placeras i vilken näringsgrensklass som helst.

Version TOL 2008 av näringsgrensindelningen har tagits i bruk i statistikföringen av företagshälsovård för företagare från statistikåret 2010. Också i statistikföringen av arbetsgivaranordnad företagshälsovård har man övergått till TOL 2008 från och med statistikåret 2010.

Arbetsgivare

Arbetsgivaren kan vara en juridisk eller fysisk person. Juridiska personer är bland annat bolag, andelslag, föreningar, stiftelser, sammanslutningar (t.ex. oskiftat dödsbo) samt offentliga subjekt, dvs. staten, kommuner, samkommuner och församlingar. En fysisk person i egenskap av arbetsgivare är vilken person som helst med rättslig handlingsförmåga som under eget namn eller firmanamn utövar företags- eller yrkesverksamhet och som har en arbetstagare anställd i arbetsavtalsförhållande.

Antal arbetstagare

Antalet arbetstagare är i regel medeltalet av antalet anställda vid början och slutet av redovisningsperioden per ersättningsklass i arbetsgivarens ansökan. Antalet arbetstagare är den klassificeringsfaktor som beskriver arbetsplatsens storlek. Ersättningsansökan kan utarbetas också per resultatenheter när enheten har en egen bokföringshelhet och arbetstagarna är klart fördelade på olika enheter. Den klassificering som gjorts utifrån antalet arbetstagare i ansökan ger därför inte en exakt bild av de ersättningsökande arbetsgivarnas eller arbetsplatsernas verkliga storlek.

Arbetsplatsutredning

Med arbetsplatsutredning avses arbetsplatsbesök i anslutning till planeringen av företagshälsovården samt till utvecklingen och uppföljningen av arbetet och arbetsförhållandena och verksamheten bland de anställda.

En arbetsplatsutredning ska göras för utarbetande av en verksamhetsplan då företagshälsovården inleds, för ändring eller justering av planen då arbetsförhållandena på arbetsplatsen förändras väsentligt eller vid de tidpunkter som fastställs i verksamhetsplanen för företagshälsovården. I den handling som utarbetas utifrån arbetsplatsutredningen anges slutsatser om de arbetsmiljöfaktorer som inverkar på hälsan samt förslag till behövliga åtgärder.

Yrkesutbildad person inom företagshälsovården

Yrkesutbildade personer inom företagshälsovården är specialistläkare i företagshälsovård samt under vissa förutsättningar legitimerade läkare och hälsovårdare inom företagshälsovården.

4.2.2 Företagshälsovård för företagare

Kostnader och ersättningar per företagare

Kostnaderna och ersättningarna per företagare har beräknats enligt antalet företagare som omfattas av den företagshälsovårdsverksamhet som ersätts av FPA.

Medianålder

Med medianålder avses den ålder vid vilken hälften av förmånstagarna är äldre och hälften yngre.

Landskap

Boendekommunen vid statistikårets slut avgör till vilket landskap företagen hänförs.

Näringsgren

Näringsgrenen följer den näringsgrensindelning som fastställts av Statistikcentralen (TOL 2008).

Statens andel av kostnaderna för arbetsplatsutredningar hos lantbruksföretagare

Statens andel av kostnaderna för utredningarna om lantbruksföretagares arbetsförhållanden är det belopp som FPA betalar av statens medel till den hälsovårdscentral som utfört utredningen.

KORVAUSLUOKAT I JA II YHTEENSÄ

1. Työnantajien työterveyshuolto käsittelyvuosi 2015: yhteenveto

	Yhteensä	Korvaus- luokka I ¹	Korvaus- luokka II
Yleistiedot²			
Työnantajat	52 318	52 141	39 980
Korvaushakemukset	53 259	53 076	40 765
Työterveyshuollon piiriin kuuluvat työntekijät ³	1 812 848	1 811 871	1 712 521
Kustannukset ja maksetut korvaukset, 1 000 €			
Työnantajien ilmoittamat kustannukset	787 241	345 279	441 962
Hyväksytyt kustannukset	782 059	341 666	440 393
Korvaukset yhteensä	339 387	159 073	180 314
Korvaus 50 %	182 324	2 010	180 314
Korvaus 60 %	157 063	157 063	-
Kustannukset työterveyshuollon piiriin kuuluvaa työntekijää kohti, € ³	431,4	188,6	257,2
Korvaukset työterveyshuollon piiriin kuuluvaa työntekijää kohti, € ³	187,2	87,8	105,3
Työpaikkaselvitykset	46 391	46 391	-
Tietojen antaminen, neuvonta ja ohjaus	86 853	86 853	-
Terveystilan ja työ- ja toimintakyvyn seuranta	177 931	177 931	-
Muut voimavarat (korvausluokka I)	30 668	30 668	-
Sairaanhoidon kustannukset	411 885	-	411 885
Muun terveydenhuollon kustannukset	1 083	-	1 083
Muut voimavarat (korvausluokka II)	23 433	-	23 433
Tulot	-7 881	-3 766	-8 106
Toimintatiedot			
Työpaikkaselvitykset, tuntia	522 610	522 610	-
Lääkäri	94 323	94 323	-
Terveystenhoitaja	272 743	272 743	-
Fysioterapeutti	130 822	130 822	-
Muu asiantuntija	24 722	24 722	-
Ryhmän neuvonta ja ohjaus, tuntia	202 115	202 115	-
Lääkäri	56 873	56 873	-
Terveystenhoitaja	94 954	94 954	-
Fysioterapeutti	33 351	33 351	-
Muu asiantuntija	16 937	16 937	-
Yksilön neuvonta- ja ohjaukset, kpl	892 511	892 511	-
Lääkäri	134 465	134 465	-
Terveystenhoitaja	335 975	335 975	-
Fysioterapeutti	296 097	296 097	-
Muu asiantuntija	125 974	125 974	-
Terveystarkastuskäynnit erityisen sairastumisen vaaran perusteella, kpl	174 291	174 291	-
Lääkäri	48 837	48 837	-
Terveystenhoitaja	119 073	119 073	-
Fysioterapeutti	4 245	4 245	-
Muu asiantuntija	2 136	2 136	-
Muiden terveystarkastusten käynnit, kpl	1 042 401	1 042 401	-
Lääkäri	421 276	421 276	-
Terveystenhoitaja	483 177	483 177	-
Fysioterapeutti	58 897	58 897	-
Muu asiantuntija	79 051	79 051	-

¹ Korvausluokan I kustannukset ovat aiheutuneet 1 811 871 työntekijälle annetuista palveluista.

² Yleistietojen yhteissummassa työnantaja/hakemus esiintyy vain kerran.

³ Työnantajien järjestämän työterveyshuollon piiriin sisältyy myös 33 921 työnantajan korvausmenettelyä käyttänyttä yrittäjää, joista 27 136 sai korvausluokan II mukaisia palveluja. Vuodesta 2006 alkaen työnantajan asemassa oleva yrittäjä, joka on järjestänyt työntekijöilleen ja itselleen työterveyshuollon ja sairaanhoidon palvelut, on voinut hakea korvausta työnantajien korvaushakemuksella. Koska kyseisiä yrittäjiä ei ole laskettu työterveyshuollon piiriin kuuluviin henkilöihin, ovat keskimääräiset kustannukset ja korvaukset vajaan euron pienemmät kuin tilastoissa ilmoitetaan.

Taulukko 1 jatkuu

	Yhteensä	Korvaus- luokka I ¹	Korvaus- luokka II
Sairaanhoidokäynnit, kpl	4 836 755	-	4 836 755
Lääkäri	3 350 613	-	3 350 613
Terveydenhoitaja	1 036 698	-	1 036 698
Fysioterapeutti	233 868	-	233 868
Muu asiantuntija	215 576	-	215 576
Muun terveydenhuollon käynnit, kpl	25 689	-	25 689
Lääkäri	8 204	-	8 204
Terveydenhoitaja	17 485	-	17 485
Tutkimukset yhteensä, kpl	7 037 859	2 366 905	4 670 954
Laboratorio	6 539 848	2 324 154	4 215 694
Kuvantaminen	498 011	42 751	455 260
Tutkimukset ERSV, kpl	392 786	392 786	-
Laboratorio	385 923	385 923	-
Kuvantaminen	6 863	6 863	-
Tutkimukset muut, kpl	6 645 073	1 974 119	4 670 954
Laboratorio	6 153 925	1 938 231	4 215 694
Kuvantaminen	491 148	35 888	455 260

¹ Korvausluokan I kustannukset ovat aiheutuneet 1 811 871 työntekijälle annetuista palveluista.

² Yleistietojen yhteissummassa työnantaja/hakemus esiintyy vain kerran.

³ Työnantajien järjestämän työterveyshuollon piiriin sisältyy myös 33 921 työnantajan korvausmenettelyä käyttänyttä yrittäjää, joista 27 136 sai korvausluokan II mukaisia palveluja. Vuodesta 2006 alkaen työnantajan asemassa oleva yrittäjä, joka on järjestänyt työntekijöilleen ja itselleen työterveyshuollon ja sairaanhoidon palvelut, on voinut hakea korvausta työnantajien korvaushakemuksella. Koska kyseisiä yrittäjiä ei ole laskettu työterveyshuollon piiriin kuuluviin henkilöihin, ovat keskimääräiset kustannukset ja korvaukset vajaan euron pienemmät kuin tilastoissa ilmoitetaan.

2. Työterveyshuollon korvaushakemukset palvelun pääasiallisen tuottajan ja työpaikan suuruuden mukaan 2015

Palvelun tuottaja	Kaikki	Hakemuksessa työntekijöitä					
		1-9	10-19	20-99	100-499	500-1 499	1 500-
	Lkm						
Yhteensä	53 258	35 990	7 559	7 558	1 610	381	160
Kunnallinen terveyskeskus	15 449	11 869	1 871	1 338	241	89	41
Oma työterveysasema	62	0	0	4	21	12	25
Toisen työnantajan työterveysasema	178	37	24	71	33	10	3
Yritysten yhteinen työterveysasema	2 518	1 447	415	487	129	29	11
Muut	35 051	22 637	5 249	5 658	1 186	241	80
Lääkärikeskus, yksityinen tutkimus- ja hoitolaitos	34 859	22 536	5 224	5 620	1 163	238	78
Monta palvelusten tuottajaa, yksityinen ammatinharjoittaja	192	101	25	38	23	3	2
	%						
Yhteensä	100,0	100,0	100,0	100,0	100,0	100,0	100,0
Kunnallinen terveyskeskus	29,0	33,0	24,8	17,7	15,0	23,4	25,6
Oma työterveysasema	0,1	0,0	0,0	0,1	1,3	3,1	15,6
Toisen työnantajan työterveysasema	0,3	0,1	0,3	0,9	2,0	2,6	1,9
Yritysten yhteinen työterveysasema	4,7	4,0	5,5	6,4	8,0	7,6	6,9
Muut	65,8	62,9	69,4	74,9	73,7	63,3	50,0
Lääkärikeskus, yksityinen tutkimus- ja hoitolaitos	65,5	62,6	69,1	74,4	72,2	62,5	48,8
Monta palvelusten tuottajaa, yksityinen ammatinharjoittaja	0,4	0,3	0,3	0,5	1,4	0,8	1,3

3. Työterveyshuollon korvaushakemukset toimialan ja palvelun pääasiallisen tuottajan mukaan 2015

Toimiala	Kaikki	Palvelun pääasiallinen tuottaja					
		Terveys- keskus (kunn. liikel.)	Oma työter- veys- asema	Toisen työnantajan työterveys- asema	Yhteinen työter- veys- asema	Lääkäri- keskus	Muu palvelun tuottaja
	Kpl						
Yhteensä	53 258	15 449	62	178	2 518	34 859	192
Maa-, metsä- ja kalatalous	1 321	677	-	-	35	605	4
Kaivostoiminta ja louhinta	171	78	3	-	2	87	1
Teollisuus	5 672	1 689	24	46	404	3 502	7
Sähkö-, kaasua- ja lämpöhuolto, jäähdytysliiketoiminta	250	79	-	12	19	140	-
Vesihuolto, viemäri- ja jätevesihuolto, jätehuolto ja muu puhtaanapito	328	121	1	-	15	191	-
Rakentaminen	6 354	1 810	-	5	326	4 210	3
Tukku- ja vähittäiskauppa; moottoriajoneuvojen ym. korjaus	8 464	1 961	8	16	409	6 063	7
Kuljetus ja varastointi	3 777	1 061	2	16	179	2 478	41
Majoitus- ja ravitsemistoiminta	2 180	673	-	5	129	1 371	2
Informaatio ja viestintä	1 908	186	4	6	102	1 609	1
Rahoitus- ja vakuutustoiminta	872	102	8	4	29	725	4
Kiinteistöalan toiminta	1 337	267	-	15	61	994	-
Ammatillinen, tieteellinen ja tekninen toiminta	5 006	686	3	18	263	4 021	15
Hallinto- ja tukipalvelutoiminta	2 460	576	-	20	138	1 726	-
Julkinen hallinto ja maanpuolustus; pakollinen sosiaalivakuutus	783	287	3	3	22	455	13
Koulutus	704	196	-	3	35	469	1
Terveys- ja sosiaalipalvelut	4 020	1 728	5	4	170	2 104	9
Taiteet, viihde ja virkistys	895	247	-	-	40	608	-
Muu palvelutoiminta	2 809	847	1	4	112	1 837	8
Työnantajakotiloudet	249	193	-	-	-	56	-
Kansainvälisten organisaatioiden ja toimielinten toiminta	12	1	-	-	-	11	-
Toimiala tuntematon	3 686	1 984	-	1	28	1 597	76
	%						
Yhteensä	100,0	100,0	100,0	100,0	100,0	100,0	100,0
Maa-, metsä- ja kalatalous	2,5	4,4	-	-	1,4	1,7	2,1
Kaivostoiminta ja louhinta	0,3	0,5	4,8	-	0,1	0,2	0,5
Teollisuus	10,7	10,9	38,7	25,8	16,0	10,0	3,6
Sähkö-, kaasua- ja lämpöhuolto, jäähdytysliiketoiminta	0,5	0,5	-	6,7	0,8	0,4	-
Vesihuolto, viemäri- ja jätevesihuolto, jätehuolto ja muu puhtaanapito	0,6	0,8	1,6	-	0,6	0,5	-
Rakentaminen	11,9	11,7	-	2,8	12,9	12,1	1,6
Tukku- ja vähittäiskauppa; moottoriajoneuvojen ym. korjaus	15,9	12,7	12,9	9,0	16,2	17,4	3,6
Kuljetus ja varastointi	7,1	6,9	3,2	9,0	7,1	7,1	21,4
Majoitus- ja ravitsemistoiminta	4,1	4,4	-	2,8	5,1	3,9	1,0
Informaatio ja viestintä	3,6	1,2	6,5	3,4	4,1	4,6	0,5
Rahoitus- ja vakuutustoiminta	1,6	0,7	12,9	2,2	1,2	2,1	2,1
Kiinteistöalan toiminta	2,5	1,7	-	8,4	2,4	2,9	-
Ammatillinen, tieteellinen ja tekninen toiminta	9,4	4,4	4,8	10,1	10,4	11,5	7,8
Hallinto- ja tukipalvelutoiminta	4,6	3,7	-	11,2	5,5	5,0	-
Julkinen hallinto ja maanpuolustus; pakollinen sosiaalivakuutus	1,5	1,9	4,8	1,7	0,9	1,3	6,8
Koulutus	1,3	1,3	-	1,7	1,4	1,3	0,5
Terveys- ja sosiaalipalvelut	7,5	11,2	8,1	2,2	6,8	6,0	4,7
Taiteet, viihde ja virkistys	1,7	1,6	-	-	1,6	1,7	-
Muu palvelutoiminta	5,3	5,5	1,6	2,2	4,4	5,3	4,2
Työnantajakotiloudet	0,5	1,2	-	-	-	0,2	-
Kansainvälisten organisaatioiden ja toimielinten toiminta	0,0	0,0	-	-	-	0,0	-
Toimiala tuntematon	6,9	12,8	-	0,6	1,1	4,6	39,6

4. Työterveyshuollon kustannukset, tulot ja korvaukset työpaikan suuruuden mukaan 2015

	Kaikki	Työpaikan koko (henkilöä)					
		1-9	10-19	20-99	100-499	500-1 499	1 500-
1 000 €							
Työterveyshuollon ammattihenkilöt yhteensä	421 143	20 380	16 300	62 408	87 508	79 431	155 116
Lääkäri	299 678	12 383	11 256	45 267	63 289	56 723	110 759
Terveydenhoitaja	121 465	7 997	5 043	17 140	24 220	22 708	44 357
Asiantuntijat yhteensä	115 131	3 990	3 720	17 532	26 045	23 523	40 321
Fysioterapeutti	55 367	1 779	1 739	8 539	12 777	11 452	19 080
Psykologi	29 432	866	953	4 170	6 236	5 860	11 348
Erikoislääkäri	30 332	1 345	1 028	4 823	7 032	6 211	9 893
Muu asiantuntija	1 019	32	37	164	283	215	288
Tutkimukset yhteensä	186 785	11 968	9 552	34 611	41 830	34 407	54 417
Laboratorio	137 617	9 486	7 473	26 295	30 976	24 744	38 644
Kuvantaminen	49 168	2 483	2 080	8 316	10 854	9 663	15 773
Muut voimavarat yhteensä	65 972	4 774	3 612	10 775	11 897	9 544	25 370
Muut käyttökustannukset	65 664	4 774	3 612	10 770	11 864	9 508	3 270
Perustamiskustannukset	308	-	-	5	32	36	-
Korvattaviksi hyväksytyt kustannukset yhteensä	789 939	41 147	33 223	125 491	167 564	147 098	275 416
Korvausluokka I	345 432	19 993	14 753	52 644	70 633	62 672	124 737
Korvausluokka II	444 507	21 183	18 532	73 019	97 532	83 563	150 679
Tulot yhteensä (sis. kust. muutokset)	-7 881	-1	-1	-119	-2 307	-1 225	-4 227
Korvausluokka I	-3 766	-0	-1	-18	-1 109	-609	-2 029
Korvausluokka II	-4 115	-1	-1	-101	-1 199	-614	-2 198
Kustannukset, joista korvaus myönnetty, yhteensä	782 059	41 146	33 222	125 372	165 258	145 872	271 189
Korvausluokka I	341 666	19 993	14 752	52 625	69 524	62 062	122 709
Korvausluokka II	440 393	21 182	18 531	72 918	96 332	82 949	148 480
Korvaukset yhteensä	339 387	20 257	14 128	51 340	66 241	61 741	125 680
Korvausluokka I	159 073	10 578	6 690	23 421	29 925	28 162	60 297
Korvaus 50 %	2 010	957	406	552	94	-	-
Korvaus 60 %	157 063	9 621	6 284	22 869	29 831	28 162	60 297
Korvausluokka II	180 314	9 690	7 464	27 986	36 587	33 204	65 383
Työntekijää kohti, €							
Työterveyshuollon ammattihenkilöt yhteensä	232,60	165,84	165,13	205,62	253,18	256,05	246,36
Lääkäri	168,04	118,29	119,56	150,92	183,60	182,85	175,91
Terveydenhoitaja	67,40	68,47	51,77	56,58	70,17	73,20	70,45
Asiantuntijat yhteensä	68,76	78,83	53,91	63,72	76,28	76,20	64,04
Fysioterapeutti	34,10	53,63	31,41	32,91	37,85	37,10	30,30
Psykologi	20,21	84,33	41,48	23,67	19,92	19,23	18,02
Erikoislääkäri	20,68	53,21	28,44	25,35	23,47	21,31	15,86
Muu asiantuntija	1,38	31,05	14,20	5,07	2,29	1,34	0,69
Tutkimukset yhteensä	104,92	116,98	101,77	115,73	121,20	110,91	86,43
Laboratorio	77,42	94,58	80,03	87,99	89,75	79,76	61,38
Kuvantaminen	29,72	50,53	30,41	30,96	32,68	31,50	25,05
Muut voimavarat yhteensä	34,79	41,15	37,95	36,44	34,67	30,57	33,58
Muut käyttökustannukset	36,77	41,15	37,95	36,44	34,72	30,92	39,92
Perustamiskustannukset	2,79	-	-	39,81	23,23	7,77	2,25
Kustannukset, joista korvaus myönnetty, yhteensä	431,40	366,28	335,27	412,48	477,14	470,23	430,72
Korvausluokka I	188,57	188,96	148,98	173,14	201,02	200,06	194,89
Korvausluokka II	257,16	240,92	220,88	262,16	287,24	277,49	239,29
Korvaukset yhteensä	187,21	163,86	144,71	142,58	168,91	191,25	199,61
Korvausluokka I	87,75	85,57	71,77	67,51	77,06	86,40	95,77
Korvaus 50 %	1,11	7,75	5,95	4,10	1,82	0,27	-
Korvaus 60 %	86,64	77,83	65,82	63,41	75,24	86,13	31,92
Korvausluokka II	99,46	78,38	72,96	75,32	92,08	105,63	103,85

5. Työterveyshuollon kustannukset, tulot ja korvaukset palvelun pääasiallisen tuottajan mukaan 2015

	Kaikki	Palvelun pääasiallinen tuottaja					
		Terveys- keskus (kunn. liikel.)	Oma työter- veys- asema ¹	Toisen työnantajan työterveys- asema ¹	Yhteinen työter- veys- asema	Lääkäri- keskus	Muu palvelun tuottaja
	1 000 €						
Työterveyshuollon ammattihenkilöt yhteensä	421 143	77 054	43 172	5 369	24 692	268 462	2 395
Lääkäri	299 678	48 977	28 469	3 773	16 702	199 974	1 783
Terveydenhoitaja	121 465	28 077	14 703	1 596	7 989	68 488	612
Asiantuntijat yhteensä	115 131	17 988	8 882	992	6 121	80 555	593
Fysioterapeutti	55 367	9 214	4 946	593	3 823	36 507	283
Psykologi	29 432	6 044	2 058	179	1 122	19 903	125
Erikoislääkäri	30 332	2 729	1 877	220	1 175	24 145	184
Muu asiantuntija	1 019	44	75	5	29	860	6
Tutkimukset yhteensä	186 785	29 467	9 677	1 952	11 082	133 590	1 015
Laboratorio	137 617	21 844	6 785	1 436	8 418	98 351	783
Kuvantaminen	49 168	7 623	2 892	517	2 664	35 240	233
Muut voimavarat yhteensä	65 972	12 925	15 637	4 353	5 227	27 613	218
Muut käyttökustannukset	65 664	12 925	15 345	4 353	5 211	27 613	218
Perustamiskustannukset	308	-	292	-	16	-	-
Korvattaviksi hyväksytyt kustannukset yhteensä	789 939	137 482	77 286	12 673	47 154	511 115	4 228
Korvausluokka I	345 432	65 631	36 732	5 823	21 243	213 844	2 159
Korvausluokka II	444 507	71 852	40 554	6 850	25 911	297 271	2 069
Tulot yhteensä (sis. kust. muutokset)	-7 881	-32	-7 031	0	-16	-794	-7
Korvausluokka I	-3 766	-17	-3 338	-	-5	-403	-4
Korvausluokka II	-4 115	-14	-3 694	0	-12	-392	-3
Kustannukset, joista korvaus myönnetty, yhteensä	782 059	137 451	70 255	12 673	47 138	510 321	4 221
Korvausluokka I	341 666	65 613	33 394	5 823	21 238	213 442	2 155
Korvausluokka II	440 393	71 838	36 860	6 850	25 900	296 879	2 066
Korvaukset yhteensä	339 387	68 059	32 726	5 588	20 951	210 357	1 707
Korvausluokka I	159 073	35 144	16 338	2 551	9 562	94 606	872
Korvaus 50 %	2 010	601	-	1	71	1 331	7
Korvaus 60 %	157 063	34 543	16 338	2 551	9 491	93 275	865
Korvausluokka II	180 314	32 915	16 388	3 037	11 389	115 750	835
	Työntekijää kohti, €						
Työterveyshuollon ammattihenkilöt yhteensä	232,60	186,87	260,18	203,72	232,51	246,66	210,88
Lääkäri	168,04	124,14	171,57	143,19	158,57	185,19	157,31
Terveydenhoitaja	67,40	68,42	88,61	60,56	75,30	63,29	54,12
Asiantuntijat yhteensä	68,76	49,54	53,53	37,33	62,17	79,73	58,73
Fysioterapeutti	34,10	25,73	29,85	22,78	39,53	37,74	28,50
Psykologi	20,21	18,93	12,59	7,64	13,72	23,17	13,08
Erikoislääkäri	20,68	9,24	11,76	10,11	14,44	26,86	19,56
Muu asiantuntija	1,38	0,46	0,54	0,98	0,95	1,84	2,25
Tutkimukset yhteensä	104,92	73,95	58,32	74,05	105,66	124,47	89,69
Laboratorio	77,42	54,91	40,89	54,46	80,34	91,81	69,15
Kuvantaminen	29,72	21,72	17,49	20,58	27,40	35,03	23,51
Muut voimavarat yhteensä	34,79	32,16	56,74	161,88	48,91	25,68	22,24
Muut käyttökustannukset	36,77	32,16	92,48	162,72	49,15	25,68	22,24
Perustamiskustannukset	2,79	-	2,66	-	19,37	-	-
Kustannukset, joista korvaus myönnetty, yhteensä	431,40	332,89	423,40	466,05	441,24	468,78	370,66
Korvausluokka I	188,57	158,98	201,26	214,14	198,84	196,21	189,42
Korvausluokka II ²	139,78	124,99	138,31	107,75	137,65	146,32	98,25
Korvaukset yhteensä	187,21	164,83	197,22	205,52	196,11	193,24	149,89
Korvausluokka I	87,80	85,15	98,46	93,82	89,53	86,97	76,62
Korvaus 50 %	52,11	49,71	-	63,81	50,92	53,45	36,42
Korvaus 60 %	88,57	86,22	98,46	93,83	90,04	87,75	77,27
Korvausluokka II ²	105,29	94,48	99,42	111,72	109,21	109,55	73,95

¹ Hakemusteknisistä syistä työnantajien omien työterveysasemien kustannuksiin sisältyy myös niiden palveluja ostavien toisten työnantajien kustannuksia, jotka ostavat työterveyspalvelut muilta työterveysasemilta.

Taulukko 6 jatkuu

Toimiala	Tutkimukset			Muut voima- varat yhteensä	Tulot
	Yhteensä	Labora- torio	Kuvanta- minen		
1 000 €					
Yhteensä	186 785	137 617	49 168	58 092	-7 881
Maa-, metsä- ja kalatalous	1 525	1 143	382	509	-6
Kaivostoiminta ja louhinta	578	407	171	-199	-522
Teollisuus	27 639	21 393	6 246	10 878	-2 734
Sähkö-, kaasua- ja lämpöhuolto, jäähdytysliiketoiminta	1 465	1 108	357	1 478	-
Vesihuolto, viemäri- ja jätevesihuolto, jätehuolto ja muu puhtaanapito	1 791	1 290	501	282	0
Rakentaminen	11 151	8 647	2 504	3 393	-1
Tukku- ja vähittäiskauppa; moottoriajoneuvojen ym. korjaus	22 430	16 512	5 919	7 946	-103
Kuljetus ja varastointi	9 515	7 098	2 417	2 436	-425
Majoitus- ja ravitsemistoiminta	3 019	2 286	733	957	0
Informaatio ja viestintä	9 249	6 725	2 524	2 454	-20
Rahoitus- ja vakuutustoiminta	5 309	3 892	1 416	1 537	-315
Kiinteistöalan toiminta	2 021	1 489	532	495	0
Ammatillinen, tieteellinen ja tekninen toiminta	11 773	8 771	3 002	2 087	-1 170
Hallinto- ja tukipalvelutoiminta	7 197	5 377	1 820	2 159	-11
Julkinen hallinto ja maanpuolustus; pakollinen sosiaalivakuutus	39 237	27 742	11 495	11 294	-1 965
Koulutus	9 010	6 425	2 585	1 225	-69
Terveys- ja sosiaalipalvelut	16 476	11 907	4 569	7 364	-539
Taiteet, viihde ja virkistys	1 572	1 146	426	362	0
Muu palvelutoiminta	5 798	4 237	1 562	1 420	-1
Työnantajakotitaloudet	11	10	1	10	-
Kansainvälisten organisaatioiden ja toimielinten toiminta	18	14	5	6	-
Toimiala tuntematon	-	-	-	-	-
%					
Yhteensä	100,0	100,0	100,0	100,0	100,0
Maa-, metsä- ja kalatalous	0,8	0,8	0,8	0,9	0,1
Kaivostoiminta ja louhinta	0,3	0,3	0,3	-0,3	6,6
Teollisuus	14,8	15,5	12,7	18,7	34,7
Sähkö-, kaasua- ja lämpöhuolto, jäähdytysliiketoiminta	0,8	0,8	0,7	2,5	-
Vesihuolto, viemäri- ja jätevesihuolto, jätehuolto ja muu puhtaanapito	1,0	0,9	1,0	0,5	0,0
Rakentaminen	6,0	6,3	5,1	5,8	0,0
Tukku- ja vähittäiskauppa; moottoriajoneuvojen ym. korjaus	12,0	12,0	12,0	13,7	1,3
Kuljetus ja varastointi	5,1	5,2	4,9	4,2	5,4
Majoitus- ja ravitsemistoiminta	1,6	1,7	1,5	1,6	0,0
Informaatio ja viestintä	5,0	4,9	5,1	4,2	0,3
Rahoitus- ja vakuutustoiminta	2,8	2,8	2,9	2,6	4,0
Kiinteistöalan toiminta	1,1	1,1	1,1	0,9	0,0
Ammatillinen, tieteellinen ja tekninen toiminta	6,3	6,4	6,1	3,6	14,8
Hallinto- ja tukipalvelutoiminta	3,9	3,9	3,7	3,7	0,1
Julkinen hallinto ja maanpuolustus; pakollinen sosiaalivakuutus	21,0	20,2	23,4	19,4	24,9
Koulutus	4,8	4,7	5,3	2,1	0,9
Terveys- ja sosiaalipalvelut	8,8	8,7	9,3	12,7	6,8
Taiteet, viihde ja virkistys	0,8	0,8	0,9	0,6	0,0
Muu palvelutoiminta	3,1	3,1	3,2	2,4	0,0
Työnantajakotitaloudet	0,0	0,0	0,0	0,0	-
Kansainvälisten organisaatioiden ja toimielinten toiminta	0,0	0,0	0,0	0,0	-
Toimiala tuntematon	-	-	-	-	-

Taulukko 6 jatkuu

Toimiala	Tutkimukset			Muut voima- varat yhteensä	Tulot
	Yhteensä	Labora- torio	Kuvanta- minen		
	Työntekijää kohti, €				
Yhteensä	104,92	77,42	29,72	32,53	.
Maa-, metsä- ja kalatalous	113,02	85,41	39,35	36,71	.
Kaivostoiminta ja louhinta	155,09	109,51	50,52	-52,57	.
Teollisuus	109,72	84,99	26,90	43,20	.
Sähkö-, kaasu- ja lämpöhuolto, jäähdytysliiketoiminta	133,06	100,71	34,23	133,25	.
Vesihuolto, viemäri- ja jätevesihuolto, jätehuolto ja muu puhtaanapito	139,39	100,61	41,02	21,92	.
Rakentaminen	123,48	96,28	32,87	36,83	.
Tukku- ja vähittäiskauppa; moottoriajoneuvojen ym. korjaus	104,35	77,00	30,32	36,50	.
Kuljetus ja varastointi	106,00	79,30	30,25	26,55	.
Majoitus- ja ravitsemistoiminta	83,43	63,40	24,17	25,52	.
Informaatio ja viestintä	121,66	88,57	34,79	32,43	.
Rahoitus- ja vakuutustoiminta	123,17	90,37	33,69	36,31	.
Kiinteistöalan toiminta	155,22	115,02	47,27	37,68	.
Ammatillinen, tieteellinen ja tekninen toiminta	132,56	99,04	38,02	23,33	.
Hallinto- ja tukipalvelutoiminta	69,97	52,36	19,64	20,75	.
Julkinen hallinto ja maanpuolustus; pakollinen sosiaalivakuutus	92,81	65,62	27,41	27,04	.
Koulutus	127,27	90,76	37,43	17,35	.
Terveys- ja sosiaalipalvelut	89,77	64,94	26,66	40,08	.
Taiteet, viihde ja virkistys	105,67	77,36	32,36	23,84	.
Muu palvelutoiminta	145,49	106,71	45,41	34,87	.
Työnantajakotitaloudet	45,45	41,19	42,17	22,91	.
Kansainvälisten organisaatioiden ja toimielinten toiminta	118,64	88,67	36,57	37,19	.
Toimiala tuntematon	-	-	-	-	.

7. Työterveyshuollon korvaukset ja kustannukset työterveyshuollon päätoimintojen ja työpaikan suuruuden mukaan 2015

	Kaikki	Työpaikan koko (henkilöä)					
		1–9	10–19	20–99	100–499	500–1 499	1 500–
1 000 €							
Työnantajien ilmoittamat kustannukset	787 241	41 496	33 462	126 148	166 219	146 722	273 193
Hyväksytyt kustannukset	782 059	41 146	33 222	125 372	165 258	145 872	271 189
Korvaukset yhteensä	339 387	20 257	14 128	51 340	66 241	61 741	125 680
Korvaus 50 %	2 010	957	406	552	94	-	-
Korvaus 60 %	157 063	9 621	6 284	22 869	29 831	28 162	60 297
Työpaikkaselvitykset	46 391	3 932	1 881	6 629	9 452	8 446	16 050
Tietojen antaminen, neuvonta ja ohjaus	86 853	2 393	2 459	11 084	18 120	17 040	35 758
Terveydentilan ja työ- ja toimintakyvyn seuranta	177 931	10 953	8 425	29 088	36 882	32 137	60 446
Muut voimavarat (korvausluokka I)	30 668	2 715	1 987	5 827	5 086	4 470	10 582
Sairaanhoidon kustannukset	411 885	19 067	16 821	67 817	90 996	79 698	137 487
Muun terveydenhuollon kustannukset	1 083	29	24	101	234	262	433
Muut voimavarat (korvausluokka II)	23 433	2 057	1 624	4 730	3 364	3 242	8 416
Tulot	-7 634	-1	-1	-117	-2 174	-1 209	-4 131
Työntekijää kohti, euroa¹							
Työnantajien ilmoittamat kustannukset	434,26	335,67	337,69	415,03	479,91	472,97	433,90
Hyväksytyt kustannukset	431,40	332,84	335,27	412,48	477,14	470,23	430,72
Korvaukset yhteensä	187,21	163,86	142,58	168,91	191,25	199,02	199,61
Korvaus 50 %	100,57	86,13	79,42	93,89	105,91	107,04	103,85
Korvaus 60 %	86,64	77,83	63,41	75,24	86,13	90,78	95,77
Työpaikkaselvitykset	25,59	31,80	18,98	21,81	27,29	27,23	25,49
Tietojen antaminen, neuvonta ja ohjaus	47,91	19,35	24,81	36,47	52,32	54,93	56,79
Terveydentilan ja työ- ja toimintakyvyn seuranta	98,15	88,60	85,03	95,70	106,49	103,60	96,00
Muut voimavarat (korvausluokka I)	16,92	21,96	20,05	19,17	14,68	14,41	16,81
Sairaanhoidon kustannukset	227,20	154,23	169,75	223,12	262,73	256,91	218,37
Muun terveydenhuollon kustannukset	0,60	0,23	0,25	0,33	0,68	0,85	0,69
Muut voimavarat (korvausluokka II)	12,93	16,64	16,39	15,56	9,71	10,45	13,37
Tulot	-4,21	-0,01	-0,01	-0,39	-6,28	-3,90	-6,56

¹ Jakajana tässä taulukossa kaikki työterveyshuollon piiriin kuuluvat työntekijät.

8. Työterveyshuollon toimintatiedot työpaikan suuruuden mukaan 2015

Toimintatiedot	Kaikki toimenpiteet	Työpaikan koko (henkilöä)					
		1–9	10–19	20–99	100–499	500–1 499	1 500–
Työntekijään kohdistunut toiminta, kpl							
Terveystarkastukset (ERSV) yhteensä	174 291	13 707	10 116	30 873	34 183	30 641	54 771
Lääkäri	48 837	3 554	2 817	8 747	9 109	8 856	15 754
Terveystarkastaja	119 073	9 925	7 141	21 334	23 767	19 932	36 974
Fysioterapeutti	4 245	151	95	464	853	1 448	1 234
Psykologi	1 196	21	27	141	272	167	568
Erikoislääkäri	840	53	34	172	154	197	230
Muu asiantuntija	99	2	2	15	28	41	11
Muiden terveystarkastusten käynnit yhteensä	1 042 401	58 737	43 368	153 203	197 156	198 188	391 749
Lääkäri	421 276	21 474	17 029	61 032	82 040	76 040	163 661
Terveystarkastaja	483 177	32 480	22 332	75 840	89 848	90 479	172 198
Fysioterapeutti	58 897	1 925	1 641	6 762	9 652	13 389	25 528
Psykologi	29 142	1 113	885	3 651	5 221	6 017	12 255
Erikoislääkäri	37 544	1 520	1 227	4 737	7 220	6 972	15 868
Muu asiantuntija	11 286	223	254	1 176	2 148	5 287	2 198
Sairaanhoitokäynnit yhteensä	4 836 755	198 413	182 110	749 216	1 015 736	965 652	1 725 628
Lääkäri	3 350 613	148 716	136 726	533 226	706 722	658 820	1 166 403
Terveystarkastaja	1 036 698	28 396	28 795	120 778	192 368	218 063	448 298
Fysioterapeutti	233 868	11 226	9 228	51 129	66 744	47 857	47 684
Psykologi	2 605	106	79	353	522	766	779
Erikoislääkäri	212 971	9 969	7 282	43 730	49 380	40 146	62 464
Muun terveydenhuollon käynnit yhteensä	25 689	1 007	793	3 144	5 924	5 971	8 850
Lääkäri	8 204	487	393	1 439	2 917	2 147	821
Terveystarkastaja	17 485	520	400	1 705	3 007	3 824	8 029
Tutkimukset yhteensä	7 037 859	381 692	297 957	1 026 428	1 325 149	1 292 158	2 714 475
Laboratorio	6 539 848	359 595	277 840	948 883	1 223 233	1 197 219	2 533 078
Kuvantaminen	498 011	22 097	20 117	77 545	101 916	94 939	181 397
Työympäristöön ja työyhteisöön kohdistunut toiminta							
Työpaikkaselvitykset yhteensä, tuntia	522 610	50 910	22 260	73 848	105 196	95 004	175 390
Lääkäri	94 323	4 046	3 026	14 175	20 956	18 556	33 562
Terveystarkastaja	272 743	43 035	14 863	39 415	50 392	44 386	80 653
Fysioterapeutti	130 822	3 339	3 563	16 959	28 653	26 872	51 436
Psykologi	24 275	444	792	3 231	5 081	5 087	9 639
Erikoislääkäri	51	2	3	4	13	9	20
Muu asiantuntija	394	44	14	64	102	93	79
Ryhmän neuvonta ja ohjaus yhteensä, tuntia	202 115	4 758	4 278	21 911	39 806	35 506	95 858
Lääkäri	56 873	763	1 111	6 088	11 787	11 077	26 048
Terveystarkastaja	94 954	3 326	2 338	10 469	18 893	16 098	43 830
Fysioterapeutti	33 351	316	375	2 999	6 059	5 555	18 050
Psykologi	16 325	262	447	2 199	3 008	2 609	7 801
Erikoislääkäri	107	3	-	3	8	5	89
Muu asiantuntija	415	38	8	128	42	161	40
Yksilön neuvonta- ja ohjauskäynnit yhteensä, kpl	892 511	32 151	29 688	119 281	183 665	173 115	354 611
Lääkäri	134 465	5 367	5 153	19 955	29 296	26 780	47 914
Terveystarkastaja	335 975	15 320	12 061	44 540	67 710	62 305	134 039
Fysioterapeutti	296 097	7 595	8 248	36 559	59 980	59 882	123 833
Psykologi	124 616	3 821	4 189	18 070	26 412	23 927	48 197
Erikoislääkäri	196	17	15	46	43	52	23
Muu asiantuntija	823	21	12	82	126	128	454

Taulukko 8 jatkuu

Toimintatiedot	Kaikki toimenpiteet	Työpaikan koko (henkilöä)					
		1–9	10–19	20–99	100–499	500–1 499	1 500–
100 työntekijää kohti							
Työntekijään kohdistunut toiminta, kpl							
Terveystarkastukset (ERSV) yhteensä	9,6	11,1	10,2	10,2	9,9	9,9	8,7
Lääkäri	2,7	3,4	3,0	2,9	2,6	2,9	2,5
Terveydenhoitaja	6,6	8,5	7,3	7,0	6,9	6,4	5,9
Fysioterapeutti	0,3	0,5	0,2	0,2	0,3	0,5	0,2
Psykologi	0,1	0,2	0,1	0,1	0,1	0,1	0,1
Erikoislääkäri	0,1	0,2	0,1	0,1	0,1	0,1	0,0
Muu asiantuntija	0,0	0,2	0,1	0,0	0,0	0,0	0,0
Muiden terveystarkastusten käynnit yhteensä	57,5	47,5	43,8	50,4	56,9	63,9	62,2
Lääkäri	23,6	20,5	18,1	20,3	23,8	24,5	26,0
Terveydenhoitaja	26,8	27,8	22,9	25,0	26,0	29,2	27,3
Fysioterapeutti	3,6	5,8	3,0	2,6	2,9	4,3	4,1
Psykologi	2,0	10,8	3,9	2,1	1,7	2,0	1,9
Erikoislääkäri	2,6	6,0	3,4	2,5	2,4	2,4	2,5
Muu asiantuntija	1,5	21,6	9,7	3,6	1,7	3,3	0,5
Sairaanhoidokäynnit yhteensä	266,8	160,5	183,8	246,5	293,3	311,3	274,1
Lääkäri	187,9	142,1	145,2	177,8	205,0	212,4	185,3
Terveydenhoitaja	57,5	24,3	29,6	39,9	55,7	70,3	71,2
Fysioterapeutti	14,4	33,8	16,7	19,7	19,8	15,5	7,6
Psykologi	0,2	1,0	0,3	0,2	0,2	0,3	0,1
Erikoislääkäri	14,5	39,4	20,1	23,0	16,5	13,8	10,0
Muun terveydenhuollon käynnit yhteensä	1,4	0,8	0,8	1,0	1,7	1,9	1,4
Lääkäri	0,5	0,5	0,4	0,5	0,8	0,7	0,1
Terveydenhoitaja	1,0	0,4	0,4	0,6	0,9	1,2	1,3
Tutkimukset yhteensä	395,3	373,1	317,5	343,2	384,0	416,5	431,1
Laboratorio	367,9	358,5	297,6	317,5	354,4	385,9	402,3
Kuvantaminen	30,1	45,0	29,4	28,9	30,7	30,9	28,8
Työympäristöön ja työyhteisöön kohdistunut toiminta							
Työpaikkaselvitykset yhteensä, tuntia	28,8	41,2	22,5	24,3	30,4	30,6	27,9
Lääkäri	5,3	3,9	3,2	4,7	6,1	6,0	5,3
Terveydenhoitaja	15,1	36,8	15,3	13,0	14,6	14,3	12,8
Fysioterapeutti	8,1	10,1	6,4	6,5	8,5	8,7	8,2
Psykologi	1,7	4,3	3,4	1,8	1,6	1,7	1,5
Erikoislääkäri	0,0	0,0	0,0	0,0	0,0	0,0	0,0
Muu asiantuntija	0,1	4,3	0,5	0,2	0,1	0,1	0,0
Ryhmän neuvonta ja ohjaus yhteensä, tuntia	11,1	3,8	4,3	7,2	11,5	11,4	15,2
Lääkäri	3,2	0,7	1,2	2,0	3,4	3,6	4,1
Terveydenhoitaja	5,3	2,8	2,4	3,5	5,5	5,2	7,0
Fysioterapeutti	2,1	1,0	0,7	1,2	1,8	1,8	2,9
Psykologi	1,1	2,6	1,9	1,2	1,0	0,9	1,2
Erikoislääkäri	0,0	0,0	-	0,0	0,0	0,0	0,0
Muu asiantuntija	0,1	3,7	0,3	0,4	0,0	0,1	0,0
Yksilön neuvonta- ja ohjauskäynnit yhteensä, kpl	49,2	26,0	30,0	39,2	53,0	55,8	56,3
Lääkäri	7,5	5,1	5,5	6,7	8,5	8,6	7,6
Terveydenhoitaja	18,6	13,1	12,4	14,7	19,6	20,1	21,3
Fysioterapeutti	18,2	22,9	14,9	14,1	17,8	19,4	19,7
Psykologi	8,6	37,2	18,2	10,3	8,4	7,9	7,7
Erikoislääkäri	0,0	0,1	0,0	0,0	0,0	0,0	0,0
Muu asiantuntija	0,1	2,0	0,5	0,3	0,1	0,1	0,1

9. Työterveyshuollon toimintatiedot palvelun pääasiallisen tuottajan mukaan 2015

Toimintatiedot	Kaikki toimenpiteet	Palvelun pääasiallinen tuottaja					
		Terveyskeskus (kunn.liikel.)	Oma työterveysasema	Toisen työnantajan työterveysasema	Yhteinen työterveysasema	Lääkärikeskus	Muu palvelun tuottaja
Työntekijään kohdistunut toiminta, kpl							
Terveystarkastukset (ERSV) yhteensä	174 291	36 430	19 487	4 966	16 709	94 030	2 669
Lääkäri	48 837	8 251	4 962	1 367	4 238	28 428	1 591
Terveydenhoitaja	119 073	26 854	13 879	3 309	10 672	63 319	1 040
Fysioterapeutti	4 245	614	584	223	1 491	1 302	31
Psykologi	1 196	527	28	1	248	392	-
Erikoislääkäri	840	182	34	66	55	498	5
Muu asiantuntija	99	2	-	-	5	90	2
Muiden terveystarkastusten käynnit yhteensä	1 042 401	243 097	92 707	17 594	63 304	618 705	6 994
Lääkäri	421 276	88 266	36 042	7 197	25 127	261 504	3 140
Terveydenhoitaja	483 177	122 833	44 210	8 164	27 662	277 463	2 845
Fysioterapeutti	58 897	17 698	6 174	1 003	6 187	27 356	479
Psykologi	29 142	9 945	2 545	222	1 215	15 079	136
Erikoislääkäri	37 544	4 169	3 179	975	1 943	26 920	358
Muu asiantuntija	11 286	186	556	33	143	10 332	36
Sairaanhoidokäynnit yhteensä	4 836 755	923 400	414 223	68 719	319 053	3 088 298	23 062
Lääkäri	3 350 613	606 295	245 861	42 893	210 635	2 229 207	15 722
Terveydenhoitaja	1 036 698	290 200	140 162	21 582	88 010	492 676	4 068
Fysioterapeutti	233 868	12 870	19 142	2 559	13 052	184 061	2 184
Psykologi	2 605	799	292	18	83	1 390	23
Erikoislääkäri	212 971	13 236	8 766	1 667	7 273	180 964	1 065
Muun terveydenhuollon käynnit yhteensä	25 689	6 806	6 399	763	4 360	7 229	132
Lääkäri	8 204	2 072	554	57	1 903	3 533	85
Terveydenhoitaja	17 485	4 734	5 845	706	2 457	3 696	47
Tutkimukset yhteensä	7 037 859	1 807 867	757 284	96 894	434 148	3 907 685	33 981
Laboratorio	6 539 848	1 709 551	714 434	90 662	405 031	3 588 293	31 877
Kuvantaminen	498 011	98 316	42 850	6 232	29 117	319 392	2 104
Työympäristöön ja työyhteisöön kohdistunut toiminta							
Työpaikkaselvitykset yhteensä, tuntia	522 610	94 134	36 670	6 955	34 977	347 346	2 527
Lääkäri	94 323	10 371	6 979	1 589	6 118	68 622	644
Terveydenhoitaja	272 743	51 845	17 471	3 756	19 469	178 894	1 307
Fysioterapeutti	130 822	26 451	10 208	1 451	8 735	83 559	419
Psykologi	24 275	5 427	1 903	135	644	16 009	156
Erikoislääkäri	51	10	-	20	3	18	-
Muu asiantuntija	394	30	108	5	5	246	1
Ryhmän neuvonta ja ohjaus yhteensä, tuntia	202 115	38 908	30 974	4 037	15 224	112 414	557
Lääkäri	56 873	6 170	7 930	1 156	3 260	38 128	229
Terveydenhoitaja	94 954	22 313	14 328	2 198	8 211	47 657	247
Fysioterapeutti	33 351	6 804	6 589	490	3 040	16 395	34
Psykologi	16 325	3 484	2 118	94	592	9 990	47
Erikoislääkäri	107	5	-	93	-	9	-
Muu asiantuntija	415	133	10	5	113	155	-
Yksilön neuvonta- ja ohjauskäynnit yhteensä, kpl	892 511	196 147	79 763	9 987	51 143	550 681	4 790
Lääkäri	134 465	17 711	11 415	1 346	6 064	96 128	1 801
Terveydenhoitaja	335 975	92 905	31 165	3 888	18 793	187 805	1 419
Fysioterapeutti	296 097	63 728	28 915	4 018	21 372	176 942	1 122
Psykologi	124 616	21 328	8 181	699	4 651	89 314	443
Erikoislääkäri	196	40	2	10	34	109	1
Muu asiantuntija	823	435	72	1	78	233	4

Taulukko 9 jatkuu

Toimintatiedot	Kaikki toimenpiteet	Palvelun pääasiallinen tuottaja					
		Terveyskeskus (kunn. liikel.)	Oma työterveysasema	Toisen työnantajan työterveysasema	Yhteinen työterveysasema	Lääkärikeskus	Muu palvelun tuottaja
100 työntekijää kohti							
Työntekijään kohdistunut toiminta, kpl							
Terveystarkastukset (ERSV) yhteensä	9,6	8,8	11,7	18,3	15,6	8,6	23,4
Lääkäri	2,7	2,1	3,0	5,2	4,0	2,6	14,0
Terveydenhoitaja	6,6	6,5	8,4	12,6	10,1	5,9	9,2
Fysioterapeutti	0,3	0,2	0,4	0,9	1,5	0,1	0,3
Psykologi	0,1	0,2	0,0	0,0	0,3	0,0	-
Erikoislääkäri	0,1	0,1	0,0	0,3	0,1	0,1	0,1
Muu asiantuntija	0,0	0,0	-	-	0,0	0,0	0,1
Muiden terveystarkastusten käynnit yhteensä	57,5	58,9	55,9	64,7	59,3	56,8	61,4
Lääkäri	23,6	22,4	21,7	27,3	23,9	24,2	27,7
Terveydenhoitaja	26,8	29,9	26,6	31,0	26,1	25,6	25,2
Fysioterapeutti	3,6	4,9	3,7	3,9	6,4	2,8	4,8
Psykologi	2,0	3,1	1,6	0,9	1,5	1,8	1,4
Erikoislääkäri	2,6	1,4	2,0	4,5	2,4	3,0	3,8
Muu asiantuntija	1,5	0,2	0,4	0,6	0,5	2,2	1,3
Sairaanhoidokäynnit yhteensä	266,8	223,6	249,6	252,7	298,6	283,7	202,5
Lääkäri	187,9	153,7	148,2	162,8	200,0	206,4	138,7
Terveydenhoitaja	57,5	70,7	84,5	81,9	83,0	45,5	36,0
Fysioterapeutti	14,4	3,6	11,6	9,8	13,5	19,0	22,0
Psykologi	0,2	0,3	0,2	0,1	0,1	0,2	0,2
Erikoislääkäri	14,5	4,5	5,5	7,7	8,9	20,1	11,3
Muun terveydenhuollon käynnit yhteensä	1,4	1,6	3,9	2,8	4,1	0,7	1,2
Lääkäri	0,5	0,5	0,3	0,2	1,8	0,3	0,7
Terveydenhoitaja	1,0	1,2	3,5	2,7	2,3	0,3	0,4
Tutkimukset yhteensä	395,3	453,7	456,4	367,5	413,9	364,1	300,1
Laboratorio	367,9	429,8	430,6	343,9	386,5	335,0	281,5
Kuvantaminen	30,1	28,0	25,9	24,8	29,9	31,7	21,3
Työympäristöön ja työyhteisöön kohdistunut toiminta							
Työpaikkaselvitykset yhteensä, tuntia	28,8	22,8	22,1	25,6	32,7	31,9	22,2
Lääkäri	5,3	2,6	4,2	6,0	5,8	6,4	5,7
Terveydenhoitaja	15,1	12,6	10,5	14,3	18,3	16,5	11,6
Fysioterapeutti	8,1	7,4	6,2	5,6	9,0	8,6	4,2
Psykologi	1,7	1,7	1,2	0,6	0,8	1,9	1,6
Erikoislääkäri	0,0	0,0	-	0,1	0,0	0,0	-
Muu asiantuntija	0,1	0,0	0,1	0,1	0,0	0,1	0,0
Ryhmän neuvonta ja ohjaus yhteensä, tuntia	11,1	9,4	18,7	14,8	14,3	10,3	4,9
Lääkäri	3,2	1,6	4,8	4,4	3,1	3,5	2,0
Terveydenhoitaja	5,3	5,4	8,6	8,3	7,7	4,4	2,2
Fysioterapeutti	2,1	1,9	4,0	1,9	3,1	1,7	0,3
Psykologi	1,1	1,1	1,3	0,4	0,7	1,2	0,5
Erikoislääkäri	0,0	0,0	-	0,4	-	0,0	-
Muu asiantuntija	0,1	0,1	0,0	0,1	0,4	0,0	-
Yksilön neuvonta- ja ohjauskäynnit yhteensä, kpl	49,2	47,5	48,1	36,7	47,9	50,6	42,1
Lääkäri	7,5	4,5	6,9	5,1	5,8	8,9	15,9
Terveydenhoitaja	18,6	22,6	18,8	14,8	17,7	17,4	12,5
Fysioterapeutti	18,2	17,8	17,5	15,4	22,1	18,3	11,3
Psykologi	8,6	6,7	5,0	3,0	5,7	10,4	4,6
Erikoislääkäri	0,0	0,0	0,0	0,0	0,0	0,0	0,0
Muu asiantuntija	0,1	0,5	0,1	0,0	0,3	0,0	0,1

11. Työterveyshuollon piiriin kuuluvat työntekijät toimialan ja palvelun pääasiallisen tuottajan mukaan 2015

Toimiala	Yhteensä	Palvelun pääasiallinen tuottaja					
		Terveys- keskus (kunn. liikel.)	Oma työter- veys- asema	Toisen työnantajan työterveys- asema	Yhteinen työter- veys- asema	Lääkäri- keskus	Muu palvelun tuottaja
Lkm							
Yhteensä¹	1 812 848	412 903	165 930	27 192	106 832	1 088 604	11 387
Maa-, metsä- ja kalatalous	14 481	4 412	-	-	3 085	6 852	132
Kaivostoiminta ja louhinta	3 825	684	1 017	-	34	2 090	-
Teollisuus	255 068	27 543	35 824	8 449	26 459	156 687	106
Sähkö-, kaasu- ja lämpöhuolto, jäähdytysliiketoiminta	11 195	1 714	-	3 494	755	5 232	-
Vesihuolto, viemäri- ja jätevesihuolto, jätehuolto ja muu puhtaanapito	13 008	1 365	262	-	198	11 183	-
Rakentaminen	94 291	14 367	-	2 008	7 551	70 302	63
Tukku- ja vähittäiskauppa; moottoriajoneuvojen ym. korjaus	220 439	15 439	25 768	4 882	20 906	153 327	117
Kuljetus ja varastointi	92 788	9 046	8 737	3 065	4 693	61 558	5 689
Majoitus- ja ravitsemistoiminta	38 510	5 676	-	392	1 863	30 519	60
Informaatio ja viestintä	76 941	2 084	8 776	169	4 236	61 605	71
Rahoitus- ja vakuutustoiminta	43 278	1 400	11 922	31	2 055	27 722	148
Kiinteistöalan toiminta	13 551	1 720	-	291	989	10 551	-
Ammatillinen, tieteellinen ja tekninen toiminta	90 845	4 158	3 573	1 007	3 464	78 236	407
Hallinto- ja tukipalvelutoiminta	106 105	11 156	-	2 072	4 326	88 551	-
Julkinen hallinto ja maanpuolustus; pakollinen sosiaalivakuutus	422 841	245 933	39 522	13	9 107	125 174	3 092
Koulutus	71 161	12 971	-	275	1 506	56 408	1
Terveys- ja sosiaalipalvelut	186 706	41 977	30 076	792	13 191	99 491	1 179
Taiteet, viihde ja virkistys	15 447	2 530	-	-	458	12 459	-
Muu palvelutoiminta	41 747	8 340	453	252	1 956	30 424	322
Työnantajakotitaloudet	466	384	-	-	-	82	-
Kansainvälisten organisaatioiden ja toimielinten toiminta	155	4	-	-	-	151	-
Toimiala tuntematon	-	-	-	-	-	-	-
%							
Yhteensä	100,0	100,0	100,0	100,0	100,0	100,0	100,0
Maa-, metsä- ja kalatalous	0,8	1,1	-	-	2,9	0,6	1,2
Kaivostoiminta ja louhinta	0,2	0,2	0,6	-	0,0	0,2	-
Teollisuus	14,1	6,7	21,6	31,1	24,8	14,4	0,9
Sähkö-, kaasu- ja lämpöhuolto, jäähdytysliiketoiminta	0,6	0,4	-	12,8	0,7	0,5	-
Vesihuolto, viemäri- ja jätevesihuolto, jätehuolto ja muu puhtaanapito	0,7	0,3	0,2	-	0,2	1,0	-
Rakentaminen	5,2	3,5	-	7,4	7,1	6,5	0,6
Tukku- ja vähittäiskauppa; moottoriajoneuvojen ym. korjaus	12,2	3,7	15,5	18,0	19,6	14,1	1,0
Kuljetus ja varastointi	5,1	2,2	5,3	11,3	4,4	5,7	50,0
Majoitus- ja ravitsemistoiminta	2,1	1,4	-	1,4	1,7	2,8	0,5
Informaatio ja viestintä	4,2	0,5	5,3	0,6	4,0	5,7	0,6
Rahoitus- ja vakuutustoiminta	2,4	0,3	7,2	0,1	1,9	2,5	1,3
Kiinteistöalan toiminta	0,7	0,4	-	1,1	0,9	1,0	-
Ammatillinen, tieteellinen ja tekninen toiminta	5,0	1,0	2,2	3,7	3,2	7,2	3,6
Hallinto- ja tukipalvelutoiminta	5,9	2,7	-	7,6	4,0	8,1	-
Julkinen hallinto ja maanpuolustus; pakollinen sosiaalivakuutus	23,3	59,6	23,8	0,0	8,5	11,5	27,2
Koulutus	3,9	3,1	-	1,0	1,4	5,2	0,0
Terveys- ja sosiaalipalvelut	10,3	10,2	18,1	2,9	12,3	9,1	10,4
Taiteet, viihde ja virkistys	0,9	0,6	-	-	0,4	1,1	-
Muu palvelutoiminta	2,3	2,0	0,3	0,9	1,8	2,8	2,8
Työnantajakotitaloudet	0,0	0,1	-	-	-	0,0	-
Kansainvälisten organisaatioiden ja toimielinten toiminta	0,0	0,0	-	-	-	0,0	-
Toimiala tuntematon	-	-	-	-	-	-	-

¹ Lisäksi työterveyshuollon piiriin kuului 33 921 työterveyspalveluja saanutta yrittäjää, joista 27 136 sai korvausluokan II mukaisia palveluja. Vuodesta 2006 alkaen työnantajan asemassa oleva yrittäjä, joka on järjestänyt työntekijöilleen ja itselleen työterveyshuollon ja sairaanhoidon palvelut, on voinut hakea korvausta yrittäjien työterveyshuoltokorvaushakemuksen sijasta työnantajien korvaushakemuksella.

12. Tietoja työterveyshuollon toteuttamisesta, työpaikan yhteistyöstä sekä laadun ja vaikuttavuuden arvioinnista ja seurannasta 2015

Tietoja yhteistoiminnasta ja toiminnan toteuttamisesta	Yhteensä	Kyllä		Ei	
		Lkm	%	Lkm	%

Työpaikan yhteistoiminta

Onko työpaikalle valittu työsuojelutoimikunta?	54 707	10 036	18,3	39 776	72,7
Onko työpaikalle valittu työsuojevaltuutettu?	54 707	18 355	33,6	31 457	57,5

Työpaikan yhteistoiminta**Yksilötason toiminta**

Terveystarkastusten yhteydessä tehdään työterveysuunnitelma	54 707	49 307	90,1	498	0,9
Vajaakuntoisten työkyvyn edistämisen suunnittelu tehdään	54 707	49 088	89,7	717	1,3
Kuntoutussuunnitelma tehdään	54 707	48 959	89,5	846	1,5

Työpaikkatason toiminta

Työpaikkaselvityksen perusteella on tehty toimenpide-ehdotuksia	54 707	47 015	85,9	2 790	5,1
Ryhmäkohtaista neuvontaa ja ohjausta toteutetaan	54 707	34 437	62,9	15 368	28,1
Päihdehaittojen ehkäisyn ja varhaisen tuen toimintatavat ovat käytössä	54 707	40 509	74,0	9 296	17,0
Työkyvyn hallinnan, seurannan ja varhaisen tuen toteutus: työpaikan ja työterveyshuollon yhteiset hallintatavat ovat käytössä	54 707	44 607	81,5	5 198	9,5

Laadun ja vaikuttavuuden arviointi ja seuranta	Yhteensä	Seuranta toteutettu sovitusti		Seurantaa ei ole	
		Lkm	%	Lkm	%

Työpaikan terveydenhuollon toimintaa on arvioitu seuraamalla

- toimenpiteiden vaikuttavuutta työympäristössä ja työyhteisössä	54 707	48 346	88,4	1 458	2,7
- työntekijöiden altistumista ja kuormitusta	54 707	49 282	90,1	522	1,0
- työntekijöiden terveydentilaa ja työkykyä	54 707	49 384	90,3	420	0,8
- työperäisiä (tapaturmat ja ammattitaudit) ja työhön liittyviä sairauksia	54 707	49 166	89,9	638	1,2
- työntekijöiden sairauspoissaoloja	54 707	45 948	84,0	3 856	7,0
- työterveyshuollon omia toimintatapoja (laatua)	54 707	48 124	88,0	1 680	3,1
- tavoitteiden ja toimenpide-ehdotusten toteutumista	54 707	48 822	89,2	982	1,8
- asiakastyytyväisyyttä	54 707	48 089	87,9	1 714	3,1

Huom. Tiedot perustuvat työnantajien korvaushakemuksiin.

KORVAUSLUOKKA I

13. Työterveyshuollon korvaushakemukset palvelun pääasiallisen tuottajan ja työpaikan suuruuden mukaan 2015

Palvelun tuottaja	Kaikki	Hakemuksessa työntekijöitä					
		1-9	10-19	20-99	100-499	500-1 499	1 500-
	Lkm						
Yhteensä	53 076	35 818	7 550	7 558	1 609	381	160
Kunnallinen terveyskeskus	15 381	11 805	1 867	1 338	241	89	41
Oma työterveysasema	62	0	0	4	21	12	25
Toisen työnantajan työterveysasema	178	37	24	71	33	10	3
Yritysten yhteinen työterveysasema	2 511	1 440	415	487	129	29	11
Muut	34 944	22 536	5 244	5 658	1 185	241	80
Lääkärikeskus, yksityinen tutkimus- ja hoitolaitos	34 756	22 439	5 219	5 620	1 162	238	78
Monta palvelusten tuottajaa, yksityinen ammatin- harjoittaja	188	97	25	38	23	3	2
	%						
Yhteensä	100,0	100,0	100,0	100,0	100,0	100,0	100,0
Kunnallinen terveyskeskus	29,0	33,0	24,7	17,7	15,0	23,4	25,6
Oma työterveysasema	0,1	0,0	0,0	0,1	1,3	3,1	15,6
Toisen työnantajan työterveysasema	0,3	0,1	0,3	0,9	2,1	2,6	1,9
Yritysten yhteinen työterveysasema	4,7	4,0	5,5	6,4	8,0	7,6	6,9
Muut	65,8	62,9	69,5	74,9	73,6	63,3	50,0
Lääkärikeskus, yksityinen tutkimus- ja hoitolaitos	65,5	62,6	69,1	74,4	72,2	62,5	48,8
Monta palvelusten tuottajaa, yksityinen ammatin- harjoittaja	0,4	0,3	0,3	0,5	1,4	0,8	1,3

14. Työterveyshuollon korvaushakemukset toimialan ja palvelun pääasiallisen tuottajan mukaan 2015

Toimiala	Kaikki	Palvelun pääasiallinen tuottaja					
		Terveys- keskus (kunn. liikel.)	Oma työter- veys- asema	Toisen työnantajan työterveys- asema	Yhteinen työter- veys- asema	Lääkäri- keskus	Muu palvelun tuottaja
	Kpl						
Yhteensä	53 076	15 381	62	178	2 511	34 756	188
Maa-, metsä- ja kalatalous	1 314	670	-	-	35	605	4
Kaivostoiminta ja louhinta	170	77	3	-	2	87	1
Teollisuus	5 658	1 680	24	46	404	3 497	7
Sähkö-, kaasu- ja lämpöhuolto, jäähdytysliiketoiminta	250	79	-	12	19	140	-
Vesihuolto, viemäri- ja jätevesihuolto, jätehuolto ja muu puhtaanapito	328	121	1	-	15	191	-
Rakentaminen	6 337	1 803	-	5	325	4 202	2
Tukku- ja vähittäiskauppa; moottoriajoneuvojen ym. korjaus	8 436	1 949	8	16	409	6 047	7
Kuljetus ja varastointi	3 763	1 057	2	16	178	2 469	41
Majoitus- ja ravitsemistoiminta	2 173	670	-	5	128	1 368	2
Informaatio ja viestintä	1 901	185	4	6	102	1 603	1
Rahoitus- ja vakuutustoiminta	872	102	8	4	29	725	4
Kiinteistöalan toiminta	1 327	266	-	15	61	985	-
Ammatillinen, tieteellinen ja tekninen toiminta	4 988	684	3	18	262	4 007	14
Hallinto- ja tukipalvelutoiminta	2 450	573	-	20	137	1 720	-
Julkinen hallinto ja maanpuolustus; pakollinen sosiaalivakuutus	783	287	3	3	22	455	13
Koulutus	702	195	-	3	35	468	1
Terveys- ja sosiaalipalvelut	4 010	1 726	5	4	169	2 098	8
Taiteet, viihde ja virkistys	893	247	-	-	40	606	-
Muu palvelutoiminta	2 799	843	1	4	112	1 831	8
Työnantajakotitaloudet	249	193	-	-	-	56	-
Kansainvälisten organisaatioiden ja toimielinten toiminta	12	1	-	-	-	11	-
Toimiala tuntematon	3 661	1 973	-	1	27	1 585	75
	%						
Yhteensä	100,0	100,0	100,0	100,0	100,0	100,0	100,0
Maa-, metsä- ja kalatalous	2,5	4,4	-	-	1,4	1,7	2,1
Kaivostoiminta ja louhinta	0,3	0,5	4,8	-	0,1	0,3	0,5
Teollisuus	10,7	10,9	38,7	25,8	16,1	10,1	3,7
Sähkö-, kaasu- ja lämpöhuolto, jäähdytysliiketoiminta	0,5	0,5	-	6,7	0,8	0,4	-
Vesihuolto, viemäri- ja jätevesihuolto, jätehuolto ja muu puhtaanapito	0,6	0,8	1,6	-	0,6	0,5	-
Rakentaminen	11,9	11,7	-	2,8	12,9	12,1	1,1
Tukku- ja vähittäiskauppa; moottoriajoneuvojen ym. korjaus	15,9	12,7	12,9	9,0	16,3	17,4	3,7
Kuljetus ja varastointi	7,1	6,9	3,2	9,0	7,1	7,1	21,8
Majoitus- ja ravitsemistoiminta	4,1	4,4	-	2,8	5,1	3,9	1,1
Informaatio ja viestintä	3,6	1,2	6,5	3,4	4,1	4,6	0,5
Rahoitus- ja vakuutustoiminta	1,6	0,7	12,9	2,2	1,2	2,1	2,1
Kiinteistöalan toiminta	2,5	1,7	-	8,4	2,4	2,8	-
Ammatillinen, tieteellinen ja tekninen toiminta	9,4	4,4	4,8	10,1	10,4	11,5	7,4
Hallinto- ja tukipalvelutoiminta	4,6	3,7	-	11,2	5,5	4,9	-
Julkinen hallinto ja maanpuolustus; pakollinen sosiaalivakuutus	1,5	1,9	4,8	1,7	0,9	1,3	6,9
Koulutus	1,3	1,3	-	1,7	1,4	1,3	0,5
Terveys- ja sosiaalipalvelut	7,6	11,2	8,1	2,2	6,7	6,0	4,3
Taiteet, viihde ja virkistys	1,7	1,6	-	-	1,6	1,7	-
Muu palvelutoiminta	5,3	5,5	1,6	2,2	4,5	5,3	4,3
Työnantajakotitaloudet	0,5	1,3	-	-	-	0,2	-
Kansainvälisten organisaatioiden ja toimielinten toiminta	0,0	0,0	-	-	-	0,0	-
Toimiala tuntematon	6,9	12,8	-	0,6	1,1	4,6	39,9

15. Työterveyshuollon kustannukset, tulot ja korvaukset työpaikan suuruuden mukaan 2015

	Kaikki	Työpaikan koko (henkilöä)					
		1-9	10-19	20-99	100-499	500-1 499	1 500-
1 000 €							
Työterveyshuollon ammattihenkilöt yhteensä	183 237	10 773	7 307	26 304	36 795	33 443	68 615
Lääkäri	92 425	3 549	3 075	12 651	18 750	17 030	37 370
Terveystenhoitaja	90 812	7 225	4 233	13 652	18 045	16 414	31 245
Asiantuntijat yhteensä	74 409	2 090	2 215	9 832	15 534	15 023	29 715
Fysioterapeutti	39 528	1 022	1 095	4 989	8 317	8 139	15 966
Psykologi	29 031	849	940	4 120	6 153	5 754	11 215
Erikoislääkäri	5 850	219	180	722	1 064	1 130	2 535
Muu asiantuntija	1 019	32	37	164	283	215	288
Tutkimukset yhteensä	52 443	4 380	3 205	10 497	11 824	8 934	13 603
Laboratorio	48 647	4 200	3 060	9 926	11 086	8 243	12 132
Kuvantaminen	3 796	180	145	571	738	691	1 471
Muut voimavarat yhteensä	34 434	2 715	1 987	5 845	6 195	5 079	12 611
Muut käyttökustannukset	34 267	2 715	1 987	5 843	6 180	5 052	1 668
Perustamiskustannukset	167	-	-	3	14	27	-
Korvattaviksi hyväksytyt kustannukset yhteensä	345 432	19 993	14 753	52 644	70 633	62 672	124 737
Tulot yhteensä (sis. kust. muutokset)	-3 766	-0	-1	-18	-1 109	-609	-2 029
Kustannukset, joista korvaus myönnetty, yhteensä	341 666	19 993	14 752	52 625	69 524	62 062	122 709
Korvaukset yhteensä	159 073	10 578	6 690	23 421	29 925	28 162	60 297
Korvaus 50 %	2 010	957	406	552	94	-	-
Korvaus 60 %	157 063	9 621	6 284	22 869	29 831	28 162	60 297
Työntekijää kohti, €							
Työterveyshuollon ammattihenkilöt yhteensä	101,77	93,18	75,07	86,94	106,61	107,81	108,98
Lääkäri	53,71	53,16	38,43	43,41	54,71	54,90	59,35
Terveystenhoitaja	50,62	64,62	44,21	45,29	52,30	52,91	49,62
Asiantuntijat yhteensä	45,27	56,40	36,45	36,75	45,68	48,67	47,20
Fysioterapeutti	24,58	35,71	21,31	19,69	24,67	26,42	25,36
Psykologi	20,00	83,61	41,25	23,51	19,79	19,02	17,81
Erikoislääkäri	4,88	39,58	17,26	7,90	4,60	4,38	4,21
Muu asiantuntija	1,38	31,05	14,20	5,07	2,29	1,34	0,69
Tutkimukset yhteensä	30,45	59,67	39,63	36,46	34,63	28,91	21,61
Laboratorio	28,27	57,71	38,02	34,55	32,47	26,67	19,27
Kuvantaminen	3,01	27,86	11,76	5,58	3,00	2,50	2,38
Muut voimavarat yhteensä	18,18	23,49	20,92	19,83	18,08	16,27	17,18
Muut käyttökustannukset	19,21	23,49	20,92	19,83	18,12	16,43	19,83
Perustamiskustannukset	1,51	-	-	20,09	10,45	5,74	1,18
Kustannukset, joista korvaus myönnetty, yhteensä	188,57	188,96	148,98	173,14	201,02	200,06	194,89
Korvaukset yhteensä	87,80	85,86	71,92	67,56	77,06	86,52	95,77
Korvaus 50 %	1,11	7,77	5,96	4,10	1,82	0,27	-
Korvaus 60 %	86,69	78,09	65,96	63,46	75,24	86,25	95,77

16. Työterveyshuollon kustannukset, tulot ja korvaukset palvelun pääasiallisen tuottajan mukaan 2015

	Kaikki	Palvelun pääasiallinen tuottaja					
		Terveys- keskus (kunn. liikel.)	Oma työter- veys- asema ¹	Toisen työnantajan työterveys- asema ¹	Yhteinen työter- veys- asema	Lääkäri- keskus	Muu palvelun tuottaja
1 000 €							
Työterveyshuollon ammattihenkilöt yhteensä	183 237	33 853	20 374	2 555	10 548	114 619	1 289
Lääkäri	92 425	13 716	11 235	1 477	4 880	60 348	768
Terveystenhoitaja	90 812	20 137	9 138	1 078	5 667	54 271	521
Asiantuntijat yhteensä	74 409	15 108	6 246	718	4 377	47 632	330
Fysioterapeutti	39 528	8 377	3 678	482	2 976	23 859	156
Psykologi	29 031	5 952	1 994	175	1 109	19 678	122
Erikoislääkäri	5 850	779	574	60	292	4 095	52
Muu asiantuntija	1 019	44	75	5	29	860	6
Tutkimukset yhteensä	52 443	9 247	2 740	616	3 599	35 847	394
Laboratorio	48 647	8 485	2 444	567	3 355	33 421	376
Kuvantaminen	3 796	762	297	49	244	2 426	18
Muut voimavarat yhteensä	34 434	7 374	7 455	1 926	2 688	14 851	140
Muut käyttökustannukset	34 267	7 374	7 304	1 926	2 672	14 851	140
Perustamiskustannukset	167	-	151	-	16	-	-
Korvattaviksi hyväksytyt kustannukset yhteensä	345 432	65 631	36 732	5 823	21 243	213 844	2 159
Tulot yhteensä (sis. kust. muutokset)	-3 766	-17	-3 338	-	-5	-403	-4
Kustannukset, joista korvaus myönnetty, yhteensä	341 666	65 613	33 394	5 823	21 238	213 442	2 155
Korvaukset yhteensä	159 073	35 144	16 338	2 551	9 562	94 606	872
Korvaus 50 %	2 010	601	-	1	71	1 331	7
Korvaus 60 %	157 063	34 543	16 338	2 551	9 491	93 275	865
Työntekijää kohti, €							
Työterveyshuollon ammattihenkilöt yhteensä	101,77	82,62	122,78	97,07	99,98	105,96	113,97
Lääkäri	53,71	35,70	67,71	56,65	48,41	58,45	68,19
Terveystenhoitaja	50,62	49,39	55,07	40,99	53,78	50,38	46,13
Asiantuntijat yhteensä	45,27	41,74	37,64	27,12	45,14	48,48	33,25
Fysioterapeutti	24,58	23,44	22,20	18,64	31,07	25,00	16,95
Psykologi	20,00	18,81	12,25	7,53	13,62	22,94	12,90
Erikoislääkäri	4,88	3,32	3,66	3,26	4,47	5,71	7,00
Muu asiantuntija	1,38	0,46	0,54	0,98	0,95	1,84	2,25
Tutkimukset yhteensä	30,45	23,67	16,63	23,82	35,26	34,87	36,34
Laboratorio	28,27	21,74	14,83	21,96	32,89	32,54	34,67
Kuvantaminen	3,01	2,60	1,88	2,29	3,50	3,40	2,84
Muut voimavarat yhteensä	17,19	18,32	24,83	72,02	25,31	13,46	13,88
Muut käyttökustannukset	19,21	18,36	44,06	72,02	25,20	13,83	14,28
Perustamiskustannukset	1,51	-	1,38	-	19,37	-	-
Kustannukset, joista korvaus myönnetty, yhteensä	188,57	158,98	201,26	214,14	198,84	196,21	189,42
Korvaukset yhteensä	87,80	85,15	98,46	93,82	89,53	86,97	76,62
Korvaus 50 %	52,11	49,71	-	63,81	50,92	53,45	36,42
Korvaus 60 %	88,57	86,22	98,46	93,83	90,04	87,75	77,27

¹ Hakemusteknisistä syistä työnantajien omien työterveysasemien kustannuksiin sisältyy myös niiden palveluja ostavien toisten työnantajien kustannuksia, jotka ostavat työterveyspalvelut muilta työterveysasemilta.

Taulukko 17 jatkuu

Toimiala	Tutkimukset			Muut voima- varat yhteensä	Tulot
	Yhteensä	Labora- torio	Kuvanta- minen		
1 000 €					
Yhteensä	52 443	48 647	3 796	30 668	-3 766
Maa-, metsä- ja kalatalous	714	633	80	316	-4
Kaivostoiminta ja louhinta	217	200	18	-61	-226
Teollisuus	10 491	9 921	570	5 837	-1 263
Sähkö-, kaasu- ja lämpöhuolto, jäähdytysliiketoiminta	493	456	37	721	-
Vesihuolto, viemäri- ja jätevesihuolto, jätehuolto ja muu puhtaanapito	602	558	43	203	-
Rakentaminen	4 711	4 402	309	2 029	-
Tukku- ja vähittäiskauppa; moottoriajoneuvojen ym. korjaus	5 577	5 181	395	4 112	-39
Kuljetus ja varastointi	3 082	2 870	211	1 383	-304
Majoitus- ja ravitsemistoiminta	865	807	58	564	0
Informaatio ja viestintä	1 834	1 723	111	1 124	-15
Rahoitus- ja vakuutustoiminta	1 012	962	50	777	-147
Kiinteistöalan toiminta	466	436	30	240	0
Ammatillinen, tieteellinen ja tekninen toiminta	2 938	2 787	151	1 036	-568
Hallinto- ja tukipalvelutoiminta	1 981	1 844	137	1 163	-11
Julkinen hallinto ja maanpuolustus; pakollinen sosiaalivakuutus	9 209	8 326	883	5 833	-920
Koulutus	1 963	1 789	174	727	-35
Terveys- ja sosiaalipalvelut	4 526	4 107	419	3 648	-236
Taiteet, viihde ja virkistys	348	326	21	194	0
Muu palvelutoiminta	1 401	1 304	97	809	0
Työnantajakotitaloudet	10	9	1	9	-
Kansainvälisten organisaatioiden ja toimielinten toiminta	4	4	-	4	-
Toimiala tuntematon	-	-	-	-	-
%					
Yhteensä	100,0	100,0	100,0	100,0	100,0
Maa-, metsä- ja kalatalous	1,4	1,3	2,1	1,0	0,1
Kaivostoiminta ja louhinta	0,4	0,4	0,5	-0,2	6,0
Teollisuus	20,0	20,4	15,0	19,0	33,5
Sähkö-, kaasu- ja lämpöhuolto, jäähdytysliiketoiminta	0,9	0,9	1,0	2,4	-
Vesihuolto, viemäri- ja jätevesihuolto, jätehuolto ja muu puhtaanapito	1,1	1,1	1,1	0,7	-
Rakentaminen	9,0	9,0	8,1	6,6	-
Tukku- ja vähittäiskauppa; moottoriajoneuvojen ym. korjaus	10,6	10,7	10,4	13,4	1,0
Kuljetus ja varastointi	5,9	5,9	5,6	4,5	8,1
Majoitus- ja ravitsemistoiminta	1,6	1,7	1,5	1,8	0,0
Informaatio ja viestintä	3,5	3,5	2,9	3,7	0,4
Rahoitus- ja vakuutustoiminta	1,9	2,0	1,3	2,5	3,9
Kiinteistöalan toiminta	0,9	0,9	0,8	0,8	0,0
Ammatillinen, tieteellinen ja tekninen toiminta	5,6	5,7	4,0	3,4	15,1
Hallinto- ja tukipalvelutoiminta	3,8	3,8	3,6	3,8	0,3
Julkinen hallinto ja maanpuolustus; pakollinen sosiaalivakuutus	17,6	17,1	23,3	19,0	24,4
Koulutus	3,7	3,7	4,6	2,4	0,9
Terveys- ja sosiaalipalvelut	8,6	8,4	11,0	11,9	6,3
Taiteet, viihde ja virkistys	0,7	0,7	0,6	0,6	0,0
Muu palvelutoiminta	2,7	2,7	2,6	2,6	0,0
Työnantajakotitaloudet	0,0	0,0	0,0	0,0	-
Kansainvälisten organisaatioiden ja toimielinten toiminta	0,0	0,0	-	0,0	-
Toimiala tuntematon	-	-	-	-	-

Taulukko 17 jatkuu

Toimiala	Tutkimukset			Muut voimavarat yhteensä	Tulot
	Yhteensä	Laboratorio	Kuvantaminen		
	Työntekijää kohti, €				
Yhteensä	30,45	28,27	3,01	17,19	.
Maa-, metsä- ja kalatalous	55,67	49,60	11,86	22,81	.
Kaivostoiminta ja louhinta	60,33	55,50	6,23	-16,24	.
Teollisuus	42,44	40,17	3,48	23,21	.
Sähkö-, kaasui- ja lämpöhuolto, jäähdytysliiketoiminta	45,33	41,92	4,83	64,99	.
Vesihuolto, viemäri- ja jätevesihuolto, jätehuolto ja muu puhtaanapito	47,82	44,50	4,32	15,83	.
Rakentaminen	55,92	52,42	6,18	22,10	.
Tukku- ja vähittäiskauppa; moottoriajoneuvojen ym. korjaus	27,39	25,48	2,84	18,90	.
Kuljetus ja varastointi	35,91	33,53	3,42	15,09	.
Majoitus- ja ravitsemistoiminta	26,05	24,33	2,97	15,06	.
Informaatio ja viestintä	25,04	23,52	2,34	14,88	.
Rahoitus- ja vakuutustoiminta	24,74	23,53	1,78	18,41	.
Kiinteistöalan toiminta	40,01	37,56	5,68	18,40	.
Ammatillinen, tieteellinen ja tekninen toiminta	35,76	33,97	3,44	11,59	.
Hallinto- ja tukipalvelutoiminta	20,61	19,22	2,14	11,22	.
Julkinen hallinto ja maanpuolustus; pakollinen sosiaalivakuutus	21,82	19,72	2,32	13,97	.
Koulutus	27,99	25,51	2,88	10,29	.
Terveys- ja sosiaalipalvelut	25,08	22,77	2,91	19,86	.
Taiteet, viihde ja virkistys	26,13	24,56	3,53	12,82	.
Muu palvelutoiminta	37,11	34,60	4,92	19,87	.
Työnantajakotitaloudet	42,10	39,76	35,67	21,62	.
Kansainvälisten organisaatioiden ja toimielinten toiminta	28,71	28,71	-	23,27	.
Toimiala tuntematon	-	-	-	-	.

18. Työterveyshuollon toimintatiedot työpaikan suuruuden mukaan 2015

Toimintatiedot	Kaikki toimenpiteet	Työpaikan koko (henkilöä)					
		1–9	10–19	20–99	100–499	500–1 499	1 500–
Työntekijään kohdistunut toiminta, kpl							
Terveystarkastukset (ERSV) yhteensä	174 291	13 707	10 116	30 873	34 183	30 641	54 771
Lääkäri	48 837	3 554	2 817	8 747	9 109	8 856	15 754
Terveydenhoitaja	119 073	9 925	7 141	21 334	23 767	19 932	36 974
Fysioterapeutti	4 245	151	95	464	853	1 448	1 234
Psykologi	1 196	21	27	141	272	167	568
Erikoislääkäri	840	53	34	172	154	197	230
Muu asiantuntija	99	2	2	15	28	41	11
Muiden terveystarkastusten käynnit yhteensä	1 042 401	58 737	43 368	153 203	197 156	198 188	391 749
Lääkäri	421 276	21 474	17 029	61 032	82 040	76 040	163 661
Terveydenhoitaja	483 177	32 480	22 332	75 840	89 848	90 479	172 198
Fysioterapeutti	58 897	1 925	1 641	6 762	9 652	13 389	25 528
Psykologi	29 142	1 113	885	3 651	5 221	6 017	12 255
Erikoislääkäri	37 544	1 520	1 227	4 737	7 220	6 972	15 868
Muu asiantuntija	11 286	223	254	1 176	2 148	5 287	2 198
Tutkimukset yhteensä	2 366 905	178 925	124 037	376 774	428 297	396 846	862 026
Laboratorio	2 324 154	176 840	122 589	368 709	421 631	390 916	843 469
Kuvantaminen	42 751	2 085	1 448	8 065	6 666	5 930	18 557
Työympäristöön ja työyhteisöön kohdistunut toiminta							
Työpaikkaselvitykset yhteensä, tuntia	522 610	50 910	22 260	73 848	105 196	95 004	175 390
Lääkäri	94 323	4 046	3 026	14 175	20 956	18 556	33 562
Terveydenhoitaja	272 743	43 035	14 863	39 415	50 392	44 386	80 653
Fysioterapeutti	130 822	3 339	3 563	16 959	28 653	26 872	51 436
Psykologi	24 275	444	792	3 231	5 081	5 087	9 639
Erikoislääkäri	51	2	3	4	13	9	20
Muu asiantuntija	394	44	14	64	102	93	79
Ryhmän neuvonta ja ohjaus yhteensä, tuntia	202 115	4 758	4 278	21 911	39 806	35 506	95 858
Lääkäri	56 873	763	1 111	6 088	11 787	11 077	26 048
Terveydenhoitaja	94 954	3 326	2 338	10 469	18 893	16 098	43 830
Fysioterapeutti	33 351	316	375	2 999	6 059	5 555	18 050
Psykologi	16 325	262	447	2 199	3 008	2 609	7 801
Erikoislääkäri	107	3	-	3	8	5	89
Muu asiantuntija	415	38	8	128	42	161	40
Yksilön neuvonta- ja ohjauskäynnit yhteensä, kpl	892 511	32 151	29 688	119 281	183 665	173 115	354 611
Lääkäri	134 465	5 367	5 153	19 955	29 296	26 780	47 914
Terveydenhoitaja	335 975	15 320	12 061	44 540	67 710	62 305	134 039
Fysioterapeutti	296 097	7 595	8 248	36 559	59 980	59 882	123 833
Psykologi	124 616	3 821	4 189	18 070	26 412	23 927	48 197
Erikoislääkäri	196	17	15	46	43	52	23
Muu asiantuntija	823	21	12	82	126	128	454

Taulukko 18 jatkuu

Toimintatiedot	Kaikki toimenpiteet	Työpaikan koko (henkilöä)					
		1–9	10–19	20–99	100–499	500–1 499	1 500–
100 työntekijää kohti							
Työntekijään kohdistunut toiminta, kpl							
Terveystarkastukset (ERSV) yhteensä	9,6	11,1	10,2	10,2	9,9	9,9	8,7
Lääkäri	2,8	5,3	3,5	3,0	2,7	2,9	2,5
Terveystarkastaja	6,6	8,9	7,5	7,1	6,9	6,4	5,9
Fysioterapeutti	0,3	0,5	0,2	0,2	0,3	0,5	0,2
Psykologi	0,1	0,2	0,1	0,1	0,1	0,1	0,1
Erikoislääkäri	0,1	1,0	0,3	0,2	0,1	0,1	0,0
Muu asiantuntija	0,0	0,2	0,1	0,0	0,0	0,0	0,0
Muiden terveystarkastusten käynnit yhteensä	57,5	47,7	43,8	50,4	57,0	63,9	62,2
Lääkäri	24,5	32,2	21,3	20,9	23,9	24,5	26,0
Terveystarkastaja	26,9	29,1	23,3	25,2	26,0	29,2	27,3
Fysioterapeutti	3,7	6,7	3,2	2,7	2,9	4,3	4,1
Psykologi	2,0	11,0	3,9	2,1	1,7	2,0	1,9
Erikoislääkäri	3,1	27,5	11,8	5,2	3,1	2,7	2,6
Muu asiantuntija	1,5	21,6	9,7	3,6	1,7	3,3	0,5
Tutkimukset yhteensä	137,4	243,8	153,3	130,9	125,5	128,4	136,9
Laboratorio	135,1	243,0	152,3	128,3	123,5	126,5	134,0
Kuvantaminen	3,4	32,3	11,7	7,9	2,7	2,1	3,0
Työympäristöön ja työyhteisöön kohdistunut toiminta							
Työpaikkaselvitykset yhteensä, tuntia	28,8	41,3	22,5	24,3	30,4	30,6	27,9
Lääkäri	5,5	6,1	3,8	4,9	6,1	6,0	5,3
Terveystarkastaja	15,2	38,5	15,5	13,1	14,6	14,3	12,8
Fysioterapeutti	8,1	11,7	6,9	6,7	8,5	8,7	8,2
Psykologi	1,7	4,4	3,5	1,8	1,6	1,7	1,5
Erikoislääkäri	0,0	0,0	0,0	0,0	0,0	0,0	0,0
Muu asiantuntija	0,1	4,3	0,5	0,2	0,1	0,1	0,0
Ryhmän neuvonta ja ohjaus yhteensä, tuntia	11,2	3,9	4,3	7,2	11,5	11,4	15,2
Lääkäri	3,3	1,1	1,4	2,1	3,4	3,6	4,1
Terveystarkastaja	5,3	3,0	2,4	3,5	5,5	5,2	7,0
Fysioterapeutti	2,1	1,1	0,7	1,2	1,8	1,8	2,9
Psykologi	1,1	2,6	2,0	1,3	1,0	0,9	1,2
Erikoislääkäri	0,0	0,1	-	0,0	0,0	0,0	0,0
Muu asiantuntija	0,1	3,7	0,3	0,4	0,0	0,1	0,0
Yksilön neuvonta- ja ohjauskäynnit yhteensä, kpl	49,3	26,1	30,0	39,2	53,1	55,8	56,3
Lääkäri	7,8	8,0	6,4	6,8	8,5	8,6	7,6
Terveystarkastaja	18,7	13,7	12,6	14,8	19,6	20,1	21,3
Fysioterapeutti	18,4	26,5	16,0	14,4	17,8	19,4	19,7
Psykologi	8,6	37,6	18,4	10,3	8,5	7,9	7,7
Erikoislääkäri	0,0	0,3	0,1	0,1	0,0	0,0	0,0
Muu asiantuntija	0,1	2,0	0,5	0,3	0,1	0,1	0,1

19. Työterveyshuollon toimintatiedot palvelun pääasiallisen tuottajan mukaan 2015

Toimintatiedot	Kaikki toimenpiteet	Palvelun pääasiallinen tuottaja					
		Terveyskeskus (kunn.liikel.)	Oma työterveysasema	Toisen työnantajan työterveysasema	Yhteinen työterveysasema	Lääkärikeskus	Muu palvelun tuottaja
Työntekijään kohdistunut toiminta, kpl							
Terveystarkastukset (ERSV) yhteensä	174 291	36 430	19 487	4 966	16 709	94 030	2 669
Lääkäri	48 837	8 251	4 962	1 367	4 238	28 428	1 591
Terveystarkastaja	119 073	26 854	13 879	3 309	10 672	63 319	1 040
Fysioterapeutti	4 245	614	584	223	1 491	1 302	31
Psykologi	1 196	527	28	1	248	392	-
Erikoislääkäri	840	182	34	66	55	498	5
Muu asiantuntija	99	2	-	-	5	90	2
Muiden terveystarkastusten käynnit yhteensä	1 042 401	243 097	92 707	17 594	63 304	618 705	6 994
Lääkäri	421 276	88 266	36 042	7 197	25 127	261 504	3 140
Terveystarkastaja	483 177	122 833	44 210	8 164	27 662	277 463	2 845
Fysioterapeutti	58 897	17 698	6 174	1 003	6 187	27 356	479
Psykologi	29 142	9 945	2 545	222	1 215	15 079	136
Erikoislääkäri	37 544	4 169	3 179	975	1 943	26 920	358
Muu asiantuntija	11 286	186	556	33	143	10 332	36
Tutkimukset yhteensä	2 366 905	638 696	312 122	35 942	159 413	1 204 827	15 905
Laboratorio	2 324 154	628 202	306 109	35 155	154 710	1 184 224	15 754
Kuvantaminen	42 751	10 494	6 013	787	4 703	20 603	151
Työympäristöön ja työyhteisöön kohdistunut toiminta							
Työpaikkaselvitykset yhteensä, tuntia	522 610	94 134	36 670	6 955	34 977	347 346	2 527
Lääkäri	94 323	10 371	6 979	1 589	6 118	68 622	644
Terveystarkastaja	272 743	51 845	17 471	3 756	19 469	178 894	1 307
Fysioterapeutti	130 822	26 451	10 208	1 451	8 735	83 559	419
Psykologi	24 275	5 427	1 903	135	644	16 009	156
Erikoislääkäri	51	10	-	20	3	18	-
Muu asiantuntija	394	30	108	5	5	246	1
Ryhmän neuvonta ja ohjaus yhteensä, tuntia	202 115	38 908	30 974	4 037	15 224	112 414	557
Lääkäri	56 873	6 170	7 930	1 156	3 260	38 128	229
Terveystarkastaja	94 954	22 313	14 328	2 198	8 211	47 657	247
Fysioterapeutti	33 351	6 804	6 589	490	3 040	16 395	34
Psykologi	16 325	3 484	2 118	94	592	9 990	47
Erikoislääkäri	107	5	-	93	-	9	-
Muu asiantuntija	415	133	10	5	113	155	-
Yksilön neuvonta- ja ohjauskäynnit yhteensä, kpl	892 511	196 147	79 763	9 987	51 143	550 681	4 790
Lääkäri	134 465	17 711	11 415	1 346	6 064	96 128	1 801
Terveystarkastaja	335 975	92 905	31 165	3 888	18 793	187 805	1 419
Fysioterapeutti	296 097	63 728	28 915	4 018	21 372	176 942	1 122
Psykologi	124 616	21 328	8 181	699	4 651	89 314	443
Erikoislääkäri	196	40	2	10	34	109	1
Muu asiantuntija	823	435	72	1	78	233	4

Taulukko 19 jatkuu

Toimintatiedot	Kaikki toimenpiteet	Palvelun pääasiallinen tuottaja					
		Terveyskeskus (kunn. liikel.)	Oma työterveysasema	Toisen työnantajan työterveysasema	Yhteinen työterveysasema	Lääkärikeskus	Muu palvelun tuottaja

100 työntekijää kohti

Työntekijään kohdistunut toiminta, kpl

Terveystarkastukset (ERSV) yhteensä	9,6	8,8	11,7	18,3	15,6	8,6	23,5
Lääkäri	2,8	2,1	3,0	5,2	4,2	2,8	14,1
Terveystarkastaja	6,6	6,6	8,4	12,6	10,1	5,9	9,2
Fysioterapeutti	0,3	0,2	0,4	0,9	1,6	0,1	0,3
Psykologi	0,1	0,2	0,0	0,0	0,3	0,0	-
Erikoislääkäri	0,1	0,1	0,0	0,4	0,1	0,1	0,1
Muu asiantuntija	0,0	0,0	-	-	0,0	0,0	0,1
Muiden terveystarkastusten käynnit yhteensä	57,5	58,9	55,9	64,7	59,3	56,9	61,5
Lääkäri	24,5	23,0	21,7	27,6	24,9	25,3	27,9
Terveystarkastaja	26,9	30,1	26,6	31,0	26,2	25,8	25,2
Fysioterapeutti	3,7	5,0	3,7	3,9	6,5	2,9	5,2
Psykologi	2,0	3,1	1,6	1,0	1,5	1,8	1,4
Erikoislääkäri	3,1	1,8	2,0	5,3	3,0	3,8	4,8
Muu asiantuntija	1,5	0,2	0,4	0,6	0,5	2,2	1,3
Tutkimukset yhteensä	137,4	163,5	189,5	139,0	156,2	117,2	146,6
Laboratorio	135,1	161,0	185,8	136,2	151,7	115,3	145,2
Kuvantaminen	3,4	3,6	3,8	3,7	6,7	2,9	2,4

Työympäristöön ja työyhteisöön kohdistunut toiminta

Työpaikkaselvitykset yhteensä, tuntia	28,8	22,8	22,1	25,6	32,7	31,9	22,2
Lääkäri	5,5	2,7	4,2	6,1	6,1	6,6	5,7
Terveystarkastaja	15,2	12,7	10,5	14,3	18,5	16,6	11,6
Fysioterapeutti	8,1	7,4	6,2	5,6	9,1	8,8	4,6
Psykologi	1,7	1,7	1,2	0,6	0,8	1,9	1,7
Erikoislääkäri	0,0	0,0	-	0,1	0,0	0,0	-
Muu asiantuntija	0,1	0,0	0,1	0,1	0,0	0,1	0,0
Ryhmän neuvonta ja ohjaus yhteensä, tuntia	11,2	9,4	18,7	14,8	14,3	10,3	4,9
Lääkäri	3,3	1,6	4,8	4,4	3,2	3,7	2,0
Terveystarkastaja	5,3	5,5	8,6	8,4	7,8	4,4	2,2
Fysioterapeutti	2,1	1,9	4,0	1,9	3,2	1,7	0,4
Psykologi	1,1	1,1	1,3	0,4	0,7	1,2	0,5
Erikoislääkäri	0,0	0,0	-	0,5	-	0,0	-
Muu asiantuntija	0,1	0,1	0,0	0,1	0,4	0,0	-
Yksilön neuvonta- ja ohjauskäynnit yhteensä, kpl	49,3	47,5	48,1	36,7	47,9	50,6	42,1
Lääkäri	7,8	4,6	6,9	5,2	6,0	9,3	16,0
Terveystarkastaja	18,7	22,8	18,8	14,8	17,8	17,4	12,6
Fysioterapeutti	18,4	17,8	17,5	15,5	22,3	18,5	12,2
Psykologi	8,6	6,7	5,0	3,0	5,7	10,4	4,7
Erikoislääkäri	0,0	0,0	0,0	0,1	0,1	0,0	0,0
Muu asiantuntija	0,1	0,5	0,1	0,0	0,3	0,0	0,1

21. Työterveyshuollon piiriin kuuluvat työntekijät toimialan ja palvelun pääasiallisen tuottajan mukaan 2015

Toimiala	Yhteensä	Palvelun pääasiallinen tuottaja					
		Terveys- keskus (kunn. liikel.)	Oma työter- veys- asema	Toisen työnantajan työterveys- asema	Yhteinen työter- veys- asema	Lääkäri- keskus	Muu palvelun tuottaja
Lkm							
Yhteensä¹	1 811 871	412 726	165 930	27 192	106 811	1 087 835	11 377
Maa-, metsä- ja kalatalous	14 469	4 400	-	-	3 085	6 852	132
Kaivostoiminta ja louhinta	3 816	675	1 017	-	34	2 090	-
Teollisuus	255 037	27 521	35 824	8 449	26 459	156 678	106
Sähkö-, kaasu- ja lämpöhuolto, jäähdytysliiketoiminta	11 195	1 714	-	3 494	755	5 232	-
Vesihuolto, viemäri- ja jätevesihuolto, jätehuolto ja muu puhtaanapito	13 008	1 365	262	-	198	11 183	-
Rakentaminen	94 244	14 347	-	2 008	7 550	70 278	61
Tukku- ja vähittäiskauppa; moottoriajoneuvojen ym. korjaus	220 340	15 392	25 768	4 882	20 906	153 275	117
Kuljetus ja varastointi	92 740	9 029	8 737	3 065	4 686	61 534	5 689
Majoitus- ja ravitsemistoiminta	38 483	5 666	-	392	1 860	30 505	60
Informaatio ja viestintä	76 914	2 081	8 776	169	4 236	61 581	71
Rahoitus- ja vakuutustoiminta	43 278	1 400	11 922	31	2 055	27 722	148
Kiinteistöalan toiminta	13 514	1 714	-	291	989	10 520	-
Ammatillinen, tieteellinen ja tekninen toiminta	90 787	4 153	3 573	1 007	3 461	78 186	407
Hallinto- ja tukipalvelutoiminta	106 086	11 154	-	2 072	4 321	88 539	-
Julkinen hallinto ja maanpuolustus; pakollinen sosiaalivakuutus	422 841	245 933	39 522	13	9 107	125 174	3 092
Koulutus	71 156	12 968	-	275	1 506	56 406	1
Terveys- ja sosiaalipalvelut	186 173	41 962	30 076	792	13 189	98 983	1 171
Taiteet, viihde ja virkistys	15 440	2 530	-	-	458	12 452	-
Muu palvelutoiminta	41 729	8 334	453	252	1 956	30 412	322
Työnantajakotitaloudet	466	384	-	-	-	82	-
Kansainvälisten organisaatioiden ja toimielinten toiminta	155	4	-	-	-	151	-
Toimiala tuntematon	-	-	-	-	-	-	-
%							
Yhteensä	100,0	100,0	100,0	100,0	100,0	100,0	100,0
Maa-, metsä- ja kalatalous	0,8	1,1	-	-	2,9	0,6	1,2
Kaivostoiminta ja louhinta	0,2	0,2	0,6	-	0,0	0,2	-
Teollisuus	14,1	6,7	21,6	31,1	24,8	14,4	0,9
Sähkö-, kaasu- ja lämpöhuolto, jäähdytysliiketoiminta	0,6	0,4	-	12,8	0,7	0,5	-
Vesihuolto, viemäri- ja jätevesihuolto, jätehuolto ja muu puhtaanapito	0,7	0,3	0,2	-	0,2	1,0	-
Rakentaminen	5,2	3,5	-	7,4	7,1	6,5	0,5
Tukku- ja vähittäiskauppa; moottoriajoneuvojen ym. korjaus	12,2	3,7	15,5	18,0	19,6	14,1	1,0
Kuljetus ja varastointi	5,1	2,2	5,3	11,3	4,4	5,7	50,0
Majoitus- ja ravitsemistoiminta	2,1	1,4	-	1,4	1,7	2,8	0,5
Informaatio ja viestintä	4,2	0,5	5,3	0,6	4,0	5,7	0,6
Rahoitus- ja vakuutustoiminta	2,4	0,3	7,2	0,1	1,9	2,5	1,3
Kiinteistöalan toiminta	0,7	0,4	-	1,1	0,9	1,0	-
Ammatillinen, tieteellinen ja tekninen toiminta	5,0	1,0	2,2	3,7	3,2	7,2	3,6
Hallinto- ja tukipalvelutoiminta	5,9	2,7	-	7,6	4,0	8,1	-
Julkinen hallinto ja maanpuolustus; pakollinen sosiaalivakuutus	23,3	59,6	23,8	0,0	8,5	11,5	27,2
Koulutus	3,9	3,1	-	1,0	1,4	5,2	0,0
Terveys- ja sosiaalipalvelut	10,3	10,2	18,1	2,9	12,3	9,1	10,3
Taiteet, viihde ja virkistys	0,9	0,6	-	-	0,4	1,1	-
Muu palvelutoiminta	2,3	2,0	0,3	0,9	1,8	2,8	2,8
Työnantajakotitaloudet	0,0	0,1	-	-	-	0,0	-
Kansainvälisten organisaatioiden ja toimielinten toiminta	0,0	0,0	-	-	-	0,0	-
Toimiala tuntematon	-	-	-	-	-	-	-

¹ Lisäksi työterveyshuollon piiriin kuului 30 243 työterveyspalveluja saanutta yrittäjää, joista 23 718 sai korvausluokan II mukaisia palveluja. Vuodesta 2006 alkaen työnantajan asemassa oleva yrittäjä, joka on järjestänyt työntekijöilleen ja itselleen työterveyshuollon ja sairaanhoidon palvelut, on voinut hakea korvausta yrittäjien työterveyshuoltokorvaushakemuksen sijasta työnantajien korvaushakemuksella.

KORVAUSLUOKKA II

22. Sairaanhoidon ja muun terveydenhuollon korvaushakemukset palvelun pääasiallisen tuottajan ja työpaikan suuruuden mukaan 2015

Palvelun tuottaja	Kaikki	Hakemuksessa työntekijöitä					
		1–9	10–19	20–99	100–499	500–1 499	1 500–
	Lkm						
Yhteensä	40 765	25 640	6 265	6 785	1 549	367	159
Kunnallinen terveyskeskus	6 243	4 164	931	812	214	81	41
Oma työterveysasema	62	0	0	4	21	12	25
Toisen työnantajan työterveysasema	178	37	24	71	33	10	3
Yritysten yhteinen työterveysasema	2 325	1 309	387	462	128	28	11
Muut	31 957	20 130	4 923	5 436	1 153	236	79
Lääkärikeskus, yksityinen tutkimus- ja hoitolaitos	31 815	20 070	4 904	5 400	1 130	233	78
Monta palvelusten tuottajaa, yksityinen ammatinharjoittaja	142	60	19	36	23	3	1
	%						
Yhteensä	100,0	100,0	100,0	100,0	100,0	100,0	100,0
Kunnallinen terveyskeskus	15,3	16,2	14,9	12,0	13,8	22,1	25,8
Oma työterveysasema	0,2	-	-	0,1	1,4	3,3	15,7
Toisen työnantajan työterveysasema	0,4	0,1	0,4	1,0	2,1	2,7	1,9
Yritysten yhteinen työterveysasema	5,7	5,1	6,2	6,8	8,3	7,6	6,9
Muut	78,4	78,5	78,6	80,1	74,4	64,3	49,7
Lääkärikeskus, yksityinen tutkimus- ja hoitolaitos	78,0	78,3	78,3	79,6	73,0	63,5	49,1
Monta palvelusten tuottajaa, yksityinen ammatinharjoittaja	0,3	0,2	0,3	0,5	1,5	0,8	0,6

23. Sairaanhoidon ja muun terveydenhuollon korvaushakemukset toimialan ja palvelun pääasiallisen tuottajan mukaan 2015

Toimiala	Kaikki	Palvelun pääasiallinen tuottaja					
		Terveys- keskus (kunn. liikel.)	Oma työter- veys- asema	Toisen työnantajan työterveys- asema	Yhteinen työter- veys- asema	Lääkäri- keskus	Muu palvelun tuottaja
Kpl							
Yhteensä	40 765	6 243	62	178	2 325	31 815	107
Maa-, metsä- ja kalatalous	781	270	-	-	32	476	3
Kaivostoiminta ja louhinta	127	43	3	-	2	78	1
Teollisuus	4 569	889	24	46	388	3 215	7
Sähkö-, kaasui- ja lämpöhuolto, jäähdytysliiketoiminta	238	69	-	12	19	138	-
Vesihuolto, viemäri- ja jätevesihuolto, jätehuolto ja muu puhtaanapito	282	90	1	-	14	177	-
Rakentaminen	4 868	741	-	5	297	3 822	3
Tukku- ja vähittäiskauppa; moottoriajoneuvojen ym. korjaus	6 903	851	8	16	378	5 645	5
Kuljetus ja varastointi	2 832	407	2	16	160	2 206	41
Majoitus- ja ravitsemistoiminta	1 565	236	-	5	110	1 213	1
Informaatio ja viestintä	1 788	105	4	6	99	1 573	1
Rahoitus- ja vakuutustoiminta	831	75	8	4	29	711	4
Kiinteistöalan toiminta	1 193	171	-	15	59	948	-
Ammatillinen, tieteellinen ja tekninen toiminta	4 546	375	3	18	247	3 888	14
Hallinto- ja tukipalvelutoiminta	1 992	253	-	20	121	1 598	-
Julkinen hallinto ja maanpuolustus; pakollinen sosiaalivakuutus	731	250	3	3	21	442	12
Koulutus	613	127	-	3	32	450	1
Terveys- ja sosiaalipalvelut	2 380	447	5	4	155	1 761	8
Taiteet, viihde ja virkistys	735	118	-	-	39	578	-
Muu palvelutoiminta	2 179	382	1	4	98	1 688	6
Työnantajakotiloudet	20	2	-	-	-	18	-
Kansainvälisten organisaatioiden ja toimielinten toiminta	11	-	-	-	-	11	-
Toimiala tuntematon	1 581	342	-	1	25	1 179	-
%							
Yhteensä	100,0	100,0	100,0	100,0	100,0	100,0	100,0
Maa-, metsä- ja kalatalous	1,9	4,3	-	-	1,4	1,5	2,8
Kaivostoiminta ja louhinta	0,3	0,7	4,8	-	0,1	0,2	0,9
Teollisuus	11,2	14,2	38,7	25,8	16,7	10,1	6,5
Sähkö-, kaasui- ja lämpöhuolto, jäähdytysliiketoiminta	0,6	1,1	-	6,7	0,8	0,4	-
Vesihuolto, viemäri- ja jätevesihuolto, jätehuolto ja muu puhtaanapito	0,7	1,4	1,6	-	0,6	0,6	-
Rakentaminen	11,9	11,9	-	2,8	12,8	12,0	2,8
Tukku- ja vähittäiskauppa; moottoriajoneuvojen ym. korjaus	16,9	13,6	12,9	9,0	16,3	17,7	4,7
Kuljetus ja varastointi	6,9	6,5	3,2	9,0	6,9	6,9	38,3
Majoitus- ja ravitsemistoiminta	3,8	3,8	-	2,8	4,7	3,8	0,9
Informaatio ja viestintä	4,4	1,7	6,5	3,4	4,3	4,9	0,9
Rahoitus- ja vakuutustoiminta	2,0	1,2	12,9	2,2	1,2	2,2	3,7
Kiinteistöalan toiminta	2,9	2,7	-	8,4	2,5	3,0	-
Ammatillinen, tieteellinen ja tekninen toiminta	11,2	6,0	4,8	10,1	10,6	12,2	13,1
Hallinto- ja tukipalvelutoiminta	4,9	4,1	-	11,2	5,2	5,0	-
Julkinen hallinto ja maanpuolustus; pakollinen sosiaalivakuutus	1,8	4,0	4,8	1,7	0,9	1,4	11,2
Koulutus	1,5	2,0	-	1,7	1,4	1,4	0,9
Terveys- ja sosiaalipalvelut	5,8	7,2	8,1	2,2	6,7	5,5	7,5
Taiteet, viihde ja virkistys	1,8	1,9	-	-	1,7	1,8	-
Muu palvelutoiminta	5,3	6,1	1,6	2,2	4,2	5,3	5,6
Työnantajakotiloudet	0,0	0,0	-	-	-	0,1	-
Kansainvälisten organisaatioiden ja toimielinten toiminta	0,0	-	-	-	-	0,0	-
Toimiala tuntematon	3,9	5,5	-	0,6	1,1	3,7	-

24. Sairaanhoidon ja muun terveydenhuollon kustannukset, tulot ja korvaukset työpaikan suuruuden mukaan 2015

	Kaikki	Työpaikan koko (henkilöä)					
		1-9	10-19	20-99	100-499	500-1 499	1 500-
	1 000 €						
Työterveyshuollon ammattihenkilöt yhteensä	237 906	9 621	9 033	36 200	51 053	45 497	86 501
Lääkäri	207 253	8 847	8 218	32 704	44 838	39 257	73 389
Terveydenhoitaja	30 653	774	815	3 497	6 215	6 241	13 112
Asiantuntijat yhteensä	40 721	1 900	1 508	7 713	10 544	8 450	10 606
Fysioterapeutti	15 839	757	646	3 553	4 478	3 290	3 115
Psykologi	402	17	13	49	85	104	134
Erikoislääkäri	24 481	1 127	849	4 110	5 981	5 056	7 358
Tutkimukset yhteensä	134 342	7 597	6 363	24 172	30 190	25 206	40 813
Laboratorio	88 970	5 293	4 426	16 408	20 006	16 327	26 511
Kuvantaminen	45 372	2 305	1 938	7 764	10 184	8 879	14 302
Muut voimavarat yhteensä	27 424	2 063	1 627	4 833	4 545	3 796	10 560
Muut käyttökustannukset	31 398	2 064	1 627	4 932	5 727	4 401	12 647
Perustamiskustannukset	141	-	-	3	18	9	111
Korvattaviksi hyväksytyt kustannukset yhteensä	444 507	21 183	18 532	73 019	97 532	83 563	150 679
Tulot yhteensä (sis. kust. muutokset)	-4 115	-1	-1	-101	-1 199	-614	-2 198
Kustannukset, joista korvaus myönnetty, yhteensä	440 393	21 182	18 531	72 918	96 332	82 949	148 480
Korvaukset yhteensä	180 314	9 690	7 464	27 986	36 587	33 204	65 383
	Työntekijää kohti, €						
Työterveyshuollon ammattihenkilöt yhteensä	139,78	106,72	109,22	130,96	153,18	152,20	139,40
Lääkäri	122,02	99,64	100,12	118,85	134,63	131,32	118,27
Terveydenhoitaja	18,85	15,09	12,22	13,47	18,81	20,96	21,13
Asiantuntijat yhteensä	29,96	74,93	42,61	41,73	37,25	31,17	18,97
Fysioterapeutti	22,04	101,99	52,38	41,18	29,33	21,03	10,26
Psykologi	1,09	61,71	24,59	6,53	1,91	1,29	0,57
Erikoislääkäri	18,78	51,59	27,28	24,21	22,27	19,46	13,33
Tutkimukset yhteensä	80,00	98,10	79,68	88,74	91,03	84,32	65,94
Laboratorio	53,15	71,68	56,09	60,36	60,35	54,62	42,83
Kuvantaminen	28,35	50,34	29,79	29,95	31,31	30,35	23,35
Muut voimavarat yhteensä	17,23	23,26	20,92	18,87	14,90	14,14	17,72
Muut käyttökustannukset	19,73	23,27	20,93	19,26	18,83	16,39	21,22
Perustamiskustannukset	1,51	-	-	28,49	17,43	3,11	1,25
Kustannukset, joista korvaus myönnetty, yhteensä	257,16	240,92	220,88	262,16	287,24	277,49	239,29
Korvaukset yhteensä	105,29	101,29	91,85	88,97	100,62	109,09	105,37

25. Sairaanhoidon ja muun terveydenhuollon kustannukset, tulot ja korvaukset palvelun pääasiallisen tuottajan mukaan 2015

	Kaikki	Palvelun pääasiallinen tuottaja					
		Terveys- keskus (kunn. liikel.)	Oma työter- veys- asema ¹	Toisen työnantajan työterveys- asema ¹	Yhteinen työter- veys- asema	Lääkäri- keskus	Muu palvelun tuottaja
	1 000 €						
Työterveyshuollon ammattihenkilöt yhteensä	237 906	43 201	22 798	2 814	14 144	153 843	1 106
Lääkäri	207 253	35 261	17 234	2 296	11 822	139 626	1 015
Terveystenhoitaja	30 653	7 939	5 565	518	2 322	14 217	91
Asiantuntijat yhteensä	40 721	2 880	2 636	274	1 745	32 923	264
Fysioterapeutti	15 839	837	1 268	111	847	12 648	127
Psykologi	402	92	64	3	14	225	4
Erikoislääkäri	24 481	1 951	1 304	160	884	20 051	132
Tutkimukset yhteensä	134 342	20 220	6 937	1 337	7 483	97 744	621
Laboratorio	88 970	13 359	4 342	869	5 063	64 930	407
Kuvantaminen	45 372	6 861	2 595	468	2 420	32 814	214
Muut voimavarat yhteensä	27 424	5 537	4 489	2 426	2 528	12 370	75
Muut käyttökustannukset	31 398	5 551	8 042	2 426	2 539	12 762	78
Perustamiskustannukset	141	-	141	-	-	-	-
Korvattaviksi hyväksytyt kustannukset yhteensä	444 507	71 852	40 554	6 850	25 911	297 271	2 069
Tulot yhteensä (sis. kust. muutokset)	-4 115	-14	-3 694	-0	-12	-392	-3
Kustannukset, joista korvaus myönnetty, yhteensä	440 393	71 838	36 860	6 850	25 900	296 879	2 066
Korvaukset yhteensä	180 314	32 915	16 388	3 037	11 389	115 750	835
	Työntekijää kohti, €						
Työterveyshuollon ammattihenkilöt yhteensä	139,78	124,99	138,31	107,75	137,65	146,32	98,25
Lääkäri	122,02	102,60	104,55	87,94	115,26	132,96	90,18
Terveystenhoitaja	18,85	23,38	33,76	19,90	22,92	14,46	8,19
Asiantuntijat yhteensä	29,96	11,01	20,88	14,94	21,86	38,13	27,65
Fysioterapeutti	22,04	6,49	15,40	11,83	19,70	28,33	14,91
Psykologi	1,09	1,25	1,22	0,69	0,72	1,04	2,06
Erikoislääkäri	18,78	7,85	10,51	9,48	11,67	24,19	14,23
Tutkimukset yhteensä	80,00	59,15	42,15	54,98	73,35	94,40	55,89
Laboratorio	53,15	39,24	26,38	35,75	49,70	62,94	36,60
Kuvantaminen	28,35	20,88	16,20	20,57	25,16	33,38	21,78
Muut voimavarat yhteensä	17,23	17,24	27,23	91,47	24,71	12,76	9,78
Muut käyttökustannukset	19,73	17,28	48,79	91,48	24,82	13,17	10,16
Perustamiskustannukset	1,51	-	1,51	-	-	-	-
Kustannukset, joista korvaus myönnetty, yhteensä	257,16	206,21	223,62	251,96	248,37	280,99	182,93
Korvaukset yhteensä	105,29	94,48	99,42	111,72	109,21	109,55	73,95

¹ Hakemusteknisistä syistä työnantajien omien työterveysasemien kustannuksiin sisältyy myös niiden palveluja ostavien toisten työnantajien kustannuksia, jotka ostavat työterveyspalvelut muilta työterveysasemilta.

Taulukko 26 jatkuu

Toimiala	Tutkimukset			Muut voima- varat yhteensä	Tulot
	Yhteensä	Labora- torio	Kuvanta- minen		
1 000 €					
Yhteensä	134 342	88 970	45 372	27 424	-4 115
Maa-, metsä- ja kalatalous	811	509	302	193	-2
Kaivostoiminta ja louhinta	361	208	154	-138	-296
Teollisuus	17 148	11 473	5 676	5 041	-1 471
Sähkö-, kaasu- ja lämpöhuolto, jäähdytysliiketoiminta	972	652	319	757	-
Vesihuolto, viemäri- ja jätevesihuolto, jätehuolto ja muu puhtaanapito	1 189	731	458	79	0
Rakentaminen	6 440	4 244	2 195	1 364	-1
Tukku- ja vähittäiskauppa; moottoriajoneuvojen ym. korjaus	16 854	11 330	5 523	3 834	-64
Kuljetus ja varastointi	6 433	4 228	2 205	1 053	-121
Majoitus- ja ravitsemistoiminta	2 154	1 478	675	393	0
Informaatio ja viestintä	7 414	5 002	2 413	1 330	-6
Rahoitus- ja vakuutustoiminta	4 296	2 930	1 366	760	-168
Kiinteistöalan toiminta	1 556	1 053	503	255	0
Ammatillinen, tieteellinen ja tekninen toiminta	8 835	5 984	2 851	1 051	-602
Hallinto- ja tukipalvelutoiminta	5 217	3 533	1 684	995	0
Julkinen hallinto ja maanpuolustus; pakollinen sosiaalivakuutus	30 028	19 416	10 612	5 461	-1 044
Koulutus	7 047	4 636	2 412	498	-34
Terveys- ja sosiaalipalvelut	11 950	7 800	4 150	3 716	-303
Taiteet, viihde ja virkistys	1 224	819	405	169	0
Muu palvelutoiminta	4 397	2 933	1 464	611	-1
Työnantajakotiloudet	1	1	1	1	-
Kansainvälisten organisaatioiden ja toimielinten toiminta	14	9	5	2	-
Toimiala tuntematon	-	-	-	-	-
%					
Yhteensä	100,0	100,0	100,0	100,0	100,0
Maa-, metsä- ja kalatalous	0,6	0,6	0,7	0,7	0,1
Kaivostoiminta ja louhinta	0,3	0,2	0,3	-0,5	7,2
Teollisuus	12,8	12,9	12,5	18,4	35,8
Sähkö-, kaasu- ja lämpöhuolto, jäähdytysliiketoiminta	0,7	0,7	0,7	2,8	-
Vesihuolto, viemäri- ja jätevesihuolto, jätehuolto ja muu puhtaanapito	0,9	0,8	1,0	0,3	0,0
Rakentaminen	4,8	4,8	4,8	5,0	0,0
Tukku- ja vähittäiskauppa; moottoriajoneuvojen ym. korjaus	12,5	12,7	12,2	14,0	1,6
Kuljetus ja varastointi	4,8	4,8	4,9	3,8	2,9
Majoitus- ja ravitsemistoiminta	1,6	1,7	1,5	1,4	0,0
Informaatio ja viestintä	5,5	5,6	5,3	4,8	0,1
Rahoitus- ja vakuutustoiminta	3,2	3,3	3,0	2,8	4,1
Kiinteistöalan toiminta	1,2	1,2	1,1	0,9	0,0
Ammatillinen, tieteellinen ja tekninen toiminta	6,6	6,7	6,3	3,8	14,6
Hallinto- ja tukipalvelutoiminta	3,9	4,0	3,7	3,6	0,0
Julkinen hallinto ja maanpuolustus; pakollinen sosiaalivakuutus	22,4	21,8	23,4	19,9	25,4
Koulutus	5,2	5,2	5,3	1,8	0,8
Terveys- ja sosiaalipalvelut	8,9	8,8	9,1	13,5	7,4
Taiteet, viihde ja virkistys	0,9	0,9	0,9	0,6	0,0
Muu palvelutoiminta	3,3	3,3	3,2	2,2	0,0
Työnantajakotiloudet	0,0	0,0	0,0	0,0	-
Kansainvälisten organisaatioiden ja toimielinten toiminta	0,0	0,0	0,0	0,0	-
Toimiala tuntematon	-	-	-	-	-

Taulukko 26 jatkuu

Toimiala	Tutkimukset			Muut voimavarat yhteensä	Tulot
	Yhteensä	Laboratorio	Kuvantaminen		
	Työntekijää kohti, €				
Yhteensä	80,00	53,15	28,35	17,23	.
Maa-, metsä- ja kalatalous	77,02	49,25	32,92	20,69	.
Kaivostoiminta ja louhinta	104,04	60,12	46,56	-39,67	.
Teollisuus	71,99	48,28	25,82	22,27	.
Sähkö-, kaasu- ja lämpöhuolto, jäähdytysliiketoiminta	105,22	70,81	37,12	71,63	.
Vesihuolto, viemäri- ja jätevesihuolto, jätehuolto ja muu puhtaanapito	94,97	58,58	37,68	6,96	.
Rakentaminen	80,48	53,68	30,18	16,82	.
Tukku- ja vähittäiskauppa; moottoriajoneuvojen ym. korjaus	83,03	56,10	28,74	19,41	.
Kuljetus ja varastointi	78,61	51,93	28,80	12,80	.
Majoitus- ja ravitsemistoiminta	65,40	45,17	22,79	13,39	.
Informaatio ja viestintä	99,71	67,40	33,86	18,72	.
Rahoitus- ja vakuutustoiminta	101,31	69,20	32,83	18,33	.
Kiinteistöalan toiminta	125,61	85,87	45,58	20,86	.
Ammatillinen, tieteellinen ja tekninen toiminta	103,66	70,57	36,62	12,58	.
Hallinto- ja tukipalvelutoiminta	55,11	37,43	18,84	11,02	.
Julkinen hallinto ja maanpuolustus; pakollinen sosiaalivakuutus	73,77	47,72	26,17	14,88	.
Koulutus	102,21	67,30	35,50	8,13	.
Terveys- ja sosiaalipalvelut	69,34	45,33	25,11	22,22	.
Taiteet, viihde ja virkistys	89,69	60,62	32,42	13,67	.
Muu palvelutoiminta	120,95	81,00	43,37	17,98	.
Työnantajakotitaloudet	73,46	46,87	51,92	20,52	.
Kansainvälisten organisaatioiden ja toimielinten toiminta	99,56	66,39	36,57	17,13	.
Toimiala tuntematon	-	-	-	-	.

27. Sairaanhoidon ja muun terveydenhuollon toimintatiedot palvelun pääasiallisen tuottajan mukaan 2015

Toimintatiedot	Kaikki toimenpiteet	Työpaikan koko (henkilöä)					
		1–9	10–19	20–99	100–499	500–1 499	1 500–
Työntekijään kohdistunut toiminta, kpl							
Sairaanhoidokäynnit yhteensä	4 836 755	198 780	182 974	750 756	1 022 386	956 229	997 066
Lääkäri	3 350 613	149 012	137 322	534 576	711 628	651 670	1 384 311
Terveydenhoitaja	1 036 698	28 459	28 989	120 903	193 799	216 250	783 559
Fysioterapeutti	233 868	11 226	9 290	51 137	66 914	47 617	205 429
Psykologi	2 605	106	79	353	536	752	17 892
Erikoislääkäri	212 971	9 977	7 294	43 787	49 509	39 940	38 667
Muun terveydenhuollon käynnit yhteensä	25 689	1 007	793	3 147	5 994	5 898	6 513
Lääkäri	8 204	487	393	1 439	2 946	2 118	3 034
Terveydenhoitaja	17 485	520	400	1 708	3 048	3 780	5 940
Tutkimukset yhteensä	4 670 954	203 113	174 518	651 244	903 144	886 486	931 153
Laboratorio	4 215 694	183 075	155 797	581 580	807 200	798 433	1 770 697
Kuvantaminen	455 260	20 038	18 721	69 664	95 944	88 053	921 960
100 työntekijää kohti							
Sairaanhoidokäynnit yhteensä	282,4	207,8	218,1	269,9	304,8	319,9	204,4
Lääkäri	197,3	167,8	167,3	194,3	213,7	218,0	223,1
Terveydenhoitaja	63,7	55,5	43,5	46,6	58,7	72,6	126,3
Fysioterapeutti	32,5	151,3	75,3	59,3	43,8	30,4	45,1
Psykologi	0,7	38,7	15,3	4,7	1,2	0,9	7,0
Erikoislääkäri	16,3	45,7	23,4	25,8	18,4	15,4	9,2
Muun terveydenhuollon käynnit yhteensä	1,5	1,1	0,9	1,1	1,8	2,0	1,3
Lääkäri	0,5	0,5	0,5	0,5	0,9	0,7	0,5
Terveydenhoitaja	1,1	1,0	0,6	0,7	0,9	1,3	1,0
Tutkimukset yhteensä	278,2	262,3	218,5	239,1	272,3	296,6	160,8
Laboratorio	251,8	247,9	197,5	214,0	243,5	267,1	286,1
Kuvantaminen	28,4	43,8	28,8	26,9	29,5	30,1	150,5

28. Sairaanhoidon ja muun terveydenhuollon toimintatiedot toimialan mukaan 2015

Toimintatiedot	Kaikki toimenpiteet	Palvelun pääasiallinen tuottaja					
		Terveyskeskus (kunn. liikel.)	Oma työterveys- asema	Toisen työnantajan työterveys- asema	Yhteinen työterveys- asema	Lääkärikeskus	Muu palvelun tuottaja
Työntekijään kohdistunut toiminta, kpl							
Sairaanhoidokäynnit yhteensä	4 836 755	923 400	414 223	68 719	319 053	3 088 298	23 062
Lääkäri	3 350 613	606 295	245 861	42 893	210 635	2 229 207	15 722
Terveydenhoitaja	1 036 698	290 200	140 162	21 582	88 010	492 676	4 068
Fysioterapeutti	233 868	12 870	19 142	2 559	13 052	184 061	2 184
Psykologi	2 605	799	292	18	83	1 390	23
Erikoislääkäri	212 971	13 236	8 766	1 667	7 273	180 964	1 065
Muun terveydenhuollon käynnit yhteensä	25 689	6 806	6 399	763	4 360	7 229	132
Lääkäri	8 204	2 072	554	57	1 903	3 533	85
Terveydenhoitaja	17 485	4 734	5 845	706	2 457	3 696	47
Tutkimukset yhteensä	4 670 954	1 169 171	445 162	60 952	274 735	2 702 858	18 076
Laboratorio	4 215 694	1 081 349	408 325	55 507	250 321	2 404 069	16 123
Kuvantaminen	455 260	87 822	36 837	5 445	24 414	298 789	1 953
100 työntekijää kohti							
Sairaanhoidokäynnit yhteensä	282,4	265,1	251,3	252,8	306,0	292,3	204,2
Lääkäri	197,3	176,4	149,2	164,3	205,4	212,3	139,7
Terveydenhoitaja	63,7	85,5	85,0	83,0	86,9	50,1	36,5
Fysioterapeutti	32,5	10,0	23,2	27,4	30,4	41,2	25,5
Psykologi	0,7	1,1	0,6	0,4	0,4	0,6	1,3
Erikoislääkäri	16,3	5,3	7,1	9,9	9,6	21,8	11,4
Muun terveydenhuollon käynnit yhteensä	1,5	2,0	3,9	2,8	4,2	0,7	1,2
Lääkäri	0,5	0,6	0,3	0,2	1,9	0,3	0,8
Terveydenhoitaja	1,1	1,4	3,5	2,7	2,4	0,4	0,4
Tutkimukset yhteensä	278,2	342,0	270,5	250,7	269,3	261,0	162,7
Laboratorio	251,8	317,6	248,1	228,4	245,7	233,0	145,1
Kuvantaminen	28,4	26,7	23,0	24,0	25,4	30,4	19,8
	28,5	27,0	23,3	25,2	25,0	30,7	25,9

30. Työterveyshuollon piiriin kuuluvat työntekijät toimialan ja palvelun pääasiallisen tuottajan mukaan 2015

Toimiala	Yhteensä	Palvelun pääasiallinen tuottaja					Lääkäri- keskus	Muu palvelun tuottaja
		Terveys- keskus (kunn. liikel.)	Oma työter- veys- asema	Toisen työnantajan työterveys- asema	Yhteinen työter- veys- asema			
Lkm								
Yhteensä¹	1 712 521	348 366	164 837	27 187	104 279	1 056 560	11 292	
Maa-, metsä- ja kalatalous	11 375	2 031	-	-	3 065	6 147	132	
Kaivostoiminta ja louhinta	3 559	480	1 017	-	34	2 028	-	
Teollisuus	242 777	19 013	35 824	8 444	26 219	153 171	106	
Sähkö-, kaasu- ja lämpöhuolto, jäähdytysliiketoiminta	11 054	1 583	-	3 494	755	5 222	-	
Vesihuolto, viemäri- ja jätevesihuolto, jätehuolto ja muu puhtaanapito	12 778	1 178	262	-	193	11 145	-	
Rakentaminen	84 434	7 643	-	2 008	7 376	67 344	63	
Tukku- ja vähittäiskauppa; moottoriajoneuvojen ym. korjaus	207 738	7 653	25 768	4 882	20 296	149 031	108	
Kuljetus ja varastointi	84 696	3 978	8 737	3 065	4 498	58 729	5 689	
Majoitus- ja ravitsemistoiminta	34 413	2 863	-	392	1 762	29 336	60	
Informaatio ja viestintä	75 334	1 397	8 354	169	4 183	61 160	71	
Rahoitus- ja vakuutustoiminta	42 880	1 235	11 922	31	2 055	27 489	148	
Kiinteistöalan toiminta	12 943	1 268	-	291	974	10 410	-	
Ammatillinen, tieteellinen ja tekninen toiminta	88 385	2 662	3 573	1 007	3 387	77 349	407	
Hallinto- ja tukipalvelutoiminta	97 095	6 974	-	2 072	4 028	84 021	-	
Julkinen hallinto ja maanpuolustus; pakollinen sosiaalivakuutus	407 230	234 349	38 851	13	8 932	121 993	3 092	
Koulutus	69 692	12 153	-	275	1 357	55 906	1	
Terveys- ja sosiaalipalvelut	174 169	34 620	30 076	792	12 831	94 739	1 111	
Taiteet, viihde ja virkistys	14 057	1 774	-	-	455	11 828	-	
Muu palvelutoiminta	37 730	5 507	453	252	1 879	29 335	304	
Työnantajakotiloudet	31	5	-	-	-	26	-	
Kansainvälisten organisaatioiden ja toimielinten toiminta	151	-	-	-	-	151	-	
Toimiala tuntematon	-	-	-	-	-	-	-	
%								
Yhteensä	100,0	100,0	100,0	100,0	100,0	100,0	100,0	
Maa-, metsä- ja kalatalous	0,7	0,6	-	-	2,9	0,6	1,2	
Kaivostoiminta ja louhinta	0,2	0,1	0,6	-	0,0	0,2	-	
Teollisuus	14,2	5,5	21,7	31,1	25,1	14,5	0,9	
Sähkö-, kaasu- ja lämpöhuolto, jäähdytysliiketoiminta	0,6	0,5	-	12,9	0,7	0,5	-	
Vesihuolto, viemäri- ja jätevesihuolto, jätehuolto ja muu puhtaanapito	0,7	0,3	0,2	-	0,2	1,1	-	
Rakentaminen	4,9	2,2	-	7,4	7,1	6,4	0,6	
Tukku- ja vähittäiskauppa; moottoriajoneuvojen ym. korjaus	12,1	2,2	15,6	18,0	19,5	14,1	1,0	
Kuljetus ja varastointi	4,9	1,1	5,3	11,3	4,3	5,6	50,4	
Majoitus- ja ravitsemistoiminta	2,0	0,8	-	1,4	1,7	2,8	0,5	
Informaatio ja viestintä	4,4	0,4	5,1	0,6	4,0	5,8	0,6	
Rahoitus- ja vakuutustoiminta	2,5	0,4	7,2	0,1	2,0	2,6	1,3	
Kiinteistöalan toiminta	0,8	0,4	-	1,1	0,9	1,0	-	
Ammatillinen, tieteellinen ja tekninen toiminta	5,2	0,8	2,2	3,7	3,2	7,3	3,6	
Hallinto- ja tukipalvelutoiminta	5,7	2,0	-	7,6	3,9	8,0	-	
Julkinen hallinto ja maanpuolustus; pakollinen sosiaalivakuutus	23,8	67,3	23,6	0,0	8,6	11,5	27,4	
Koulutus	4,1	3,5	-	1,0	1,3	5,3	0,0	
Terveys- ja sosiaalipalvelut	10,2	9,9	18,2	2,9	12,3	9,0	9,8	
Taiteet, viihde ja virkistys	0,8	0,5	-	-	0,4	1,1	-	
Muu palvelutoiminta	2,2	1,6	0,3	0,9	1,8	2,8	2,7	
Työnantajakotiloudet	0,0	0,0	-	-	-	0,0	-	
Kansainvälisten organisaatioiden ja toimielinten toiminta	0,0	-	-	-	-	0,0	-	
Toimiala tuntematon	-	-	-	-	-	-	-	

¹ Lisäksi työterveyshuollon piiriin kuului 33 921 työterveyspalveluja saanutta yrittäjää, joista 27 136 sai korvausluokan II mukaisia palveluja. Vuodesta 2006 alkaen työnantajan asemassa oleva yrittäjä, joka on järjestänyt työntekijöilleen ja itselleen työterveyshuollon ja sairaanhoidon palvelut, on voinut hakea korvausta yrittäjien työterveyshuoltokorvaushakemuksen sijasta työnantajien korvaushakemuksella.

YRITTÄJIEN TYÖTERVEYSHUOLTO

31. Yrittäjien työterveyshuollon kustannukset, korvaukset ja palvelut sekä korvauksia saaneet henkilöt 2016

	Kaikkiaan	Yrittäjien työterveyshuolto						Maatalousyrittäjien työolosuhdeselvitykset		
		Yhteensä ¹	Terveys-tarkastukset	Työ-paikka-selvitykset	Tietojen antamisen ja ohjaus	Sairaanhoidokäynnit	Kustannukset yrittäjää kohti	Yhteensä	Tilakäynnit	Kustannukset yrittäjää kohti
Kustannukset ja toimintatiedot yhteensä toimijoittain	6 461	4 620	14 117	6 050	5 073	17 444	261,13	1 841	24 365	264,65
Työterveyshuollon ammattihenkilöt	3 358	2 203	13 145	5 225	3 548	16 156	149,70	1 155	16 407	171,53
Lääkäri	1 194	1 175	5 117	342	1 113	13 320	120,95	19	188	185,96
Terveystarkastaja	2 164	1 028	8 028	4 883	2 435	2 836	94,45	1 136	16 219	169,52
Asiantuntijat	1 026	396	964	825	1 525	1 288	158,00	630	7 958	239,37
Fysioterapeutti	436	205	670	450	1 208	635	124,37	231	2 969	233,72
Psykologi	61	60	132	9	310	7	260,80	1	-	123,80
Erikoislääkäri	93	93	148	1	4	646	147,42	-	-	-
Maatalouden asiantuntija	435	36	-	366	-	-	199,17	398	4 989	217,51
Ravitsemus	1 447	1 447	-	-	-	-	134,54	-	-	-
Keskusyksikkö	1 197	1 197	-	-	-	-	117,19	-	-	-
Tutkimukset	250	250	-	-	-	-	127,97	-	-	-
Laboratorio	631	574	-	-	-	-	45,83	56	-	18,62
Kuvantaminen	4 642	2 801	14 117	6 050	5 073	-	174,66	1 841	24 365	264,65
Muu työterveyshuoltoon liittyvä toiminta	2 606	1 451	13 145	5 225	3 548	-	130,46	1 155	16 407	171,53
Korvaukset yhteensä korvausluokittain	4 234	2 397	-	-	-	-	-	1 836	-	-
Ehkäisevä työterveyshuolto	106	102	5 117	342	1 113	-	110,46	4	188	185,96
Korvaus 50 %	20	9	56	54	77	-	151,01	11	253	252,71
Korvaus 60 %	270	102	908	772	1 448	-	146,32	168	7 705	238,97
Sairaanhoito	0	0	-	-	-	7	135,60	-	-	-
SVL:n mukaiset korvaukset yhteensä korvauksen saajittain	3 424	2 329	-	-	-	-	-	1 095	-	-
Terveyskeskuksille	2 507	1 412	11 066	1 131	3 900	9 819	216,04	1 095	24 365	264,65
Yrittäjille	917	917	3 051	4 913	1 173	7 625	367,27	-	-	-
Valtion osuus maatalousyrittäjien työolosuhdeselvitysten kustannuksista	810	68	-	-	-	-	-	741	-	-
Kustannukset yrittäjää kohti yhteensä, €	343	261	-	-	-	-	-	265	-	-
Ehkäisevä työterveyshuolto	113	110	-	-	-	-	-	186	-	-
Korvaus 50 %	202	151	-	-	-	-	-	253	-	-
Korvaus 60 %	212	146	-	-	-	-	-	239	-	-
Sairaanhoito	136	136	-	-	-	-	-	0	-	-
Korvaukset yrittäjää kohti yhteensä, €	225	135	-	-	-	-	-	264	-	-
Ehkäisevä työterveyshuolto	24	23	-	-	-	-	-	40	-	-
Korvaus 50 %	112	81	-	-	-	-	-	145	-	-
Korvaus 60 %	65	56	-	-	-	-	-	66	-	-
Sairaanhoito	13	13	-	-	-	-	-	0	-	-
Yrittäjät, joiden saamista työterveys-palveluista on maksettu korvausta, lkm²	18 818	17 693	-	-	-	-	-	6 957	-	-

¹ Sisältää terveystarkastuksille ja yrittäjille maksetut korvaukset.² Henkilöt ovat yhteissummassa vain kerran. Ei sisällä työnantajien korvausmenettelyä käyttäneitä yrittäjiä.

32. Yrittäjien työterveyshuollon kustannukset, korvaukset ja korvauksia saaneet henkilöt 2016

	Kaikkiaan		Palvelun tuottajille maksetut korvaukset		Yrittäjille maksetut korvaukset		
	1 000 €	1 000 €	%	Euroa yrittäjää kohti	1 000 €	%	Euroa yrittäjää kohti
Kustannukset ja toiminta yhteensä	6 461	4 563	100,0	332,48	1 899	100,0	367,27
Työterveyshuollon ammattihenkilöt	3 358	2 493	54,6	193,30	865	45,5	180,69
Lääkäri	1 194	765	16,8	123,32	429	22,6	119,80
Terveystenhoitaja	2 164	1 728	37,9	155,73	435	22,9	133,01
Asiantuntijat	1 026	805	17,6	214,61	221	11,7	195,36
Fysioterapeutti	436	344	7,5	171,89	92	4,8	179,51
Psykologi	61	39	0,9	241,27	22	1,1	295,04
Erikoislääkäri	93	23	0,5	162,04	70	3,7	143,14
Maatalouden asiantuntija	435	398	8,7	217,51	36	1,9	199,17
Ravitsemus	1 447	804	17,6	107,18	643	33,8	197,12
Keskusyksikkö	1 197	680	14,9	94,81	517	27,2	169,47
Tutkimukset	250	124	2,7	104,43	126	6,6	164,74
Laboratorio	631	461	10,1	45,04	170	9,0	48,59
Kuvantaminen	-	-	-	-	-	-	-
Muu työterveyshuoltoon liittyvä toiminta	-	-	-	-	-	-	-
Korvaukset yhteensä	4 234	3 249	100,0	236,74	985	100,0	190,53
SVL:n mukaiset korvaukset	3 424	2 507	77,2	182,72	917	93,1	177,31
Terveyskeskuksille	2 507	2 507	77,2	182,72	-	-	-
Yrittäjille	917	-	-	-	917	93,1	177,31
Valtion osuus maatalousyrittäjien työolosuhte-							
selvitysten kustannuksista	810	741	22,8	54,02	68	6,9	13,22
Yrittäjät, joiden saamista työterveys-							
palveluista on maksettu korvausta, lkm¹	18 818	13 723	-	-	5 170	-	-

¹ Henkilöt ovat yhteissummassa vain kerran.

Taulukko 32 jatkuu

	Kaikkiaan	Palvelun tuottajille maksetut korvaukset			Yrittäjille maksetut korvaukset		
	1 000 €	1 000 €	%	Euroa yrittäjää kohti	1 000 €	%	Euroa yrittäjää kohti
Ehkäisevä työterveyshuolto							
Kustannukset ja toiminta yhteensä	4 642	3 647	100,0	279,50	995	100,0	232,79
Työterveyshuollon ammattihenkilöt	2 606	2 061	56,5	183,37	544	54,7	163,26
Lääkäri	507	381	10,4	113,75	126	12,7	110,31
Terveystenhoitaja	2 099	1 681	46,1	160,77	418	42,0	137,85
Asiantuntijat	913	789	21,6	214,15	124	12,4	195,74
Fysioterapeutti	394	341	9,3	172,25	54	5,4	147,72
Psykologi	60	39	1,1	240,69	21	2,2	297,72
Erikoislääkäri	22	11	0,3	153,89	10	1,1	187,47
Maatalouden asiantuntija	435	398	10,9	217,51	36	3,6	199,17
Ravitsemus	775	524	14,4	91,06	250	25,1	146,21
Keskusyksikkö	733	493	13,5	87,04	240	24,1	141,06
Tutkimukset	42	31	0,9	99,61	11	1,1	145,74
Laboratorio	349	272	7,5	27,80	77	7,7	26,26
Kuvantaminen	-	-	-	-	-	-	-
Muu työterveyshuoltoon liittyvä toiminta	-	-	-	-	-	-	-
Korvaukset yhteensä	3 491	2 857	100,0	218,91	634	100,0	148,41
SVL:n mukaiset korvaukset	2 681	2 115	74,0	162,10	566	89,2	132,41
Terveyskeskuksille	2 115	2 115	74,0	162,10	-	-	-
Yrittäjille	566	-	-	-	566	89,2	132,41
Valtion osuus maatalousyrittäjien työolosuhdeselvitysten kustannuksista	810	741	26,0	56,81	68	10,8	16,00
Yrittäjät, joiden saamista työterveyspalveluista on maksettu korvausta, lkm¹	17 266	13 049	-	-	4 273	-	-

¹ Henkilöt ovat yhteissummassa vain kerran.

Taulukko 32 jatkuu

	Kaikkiaan		Palvelun tuottajille maksetut korvaukset			Yrittäjille maksetut korvaukset		
	1 000 €	1 000 €	%	Euroa yrittäjää kohti	1 000 €	%	Euroa yrittäjää kohti	
Sairaanhoito								
Kustannukset ja toiminta yhteensä	1 820	915	100,0	129,61	904	100,0	213,43	
Työterveyshuollon ammattihenkilöt	752	432	47,1	106,04	321	35,5	102,17	
Lääkäri	687	384	41,9	104,97	303	33,5	100,59	
Terveystenhoitaja	65	48	5,2	33,87	17	1,9	34,39	
Asiantuntijat	113	15	1,7	140,21	98	10,8	168,92	
Fysioterapeutti	42	3	0,3	87,72	38	4,3	230,33	
Psykologi	1	1	0,1	192,00	0	0,0	51,00	
Erikoislääkäri	71	12	1,3	159,14	59	6,5	133,94	
Tutkimukset	672	280	30,6	103,90	392	43,4	177,25	
Laboratorio	464	187	20,4	81,88	278	30,7	144,40	
Kuvantaminen	208	93	10,2	102,63	115	12,7	164,13	
Muu työterveyshuoltoon liittyvä toiminta	282	189	20,6	33,19	93	10,3	32,14	
Korvaukset yhteensä	743	392	100,0	55,53	351	100,0	82,84	
SVL:n mukaiset korvaukset	743	392	100,0	55,53	351	100,0	82,84	
Terveyskeskuksille	392	392	100,0	55,53	-	-	-	
Yrittäjille	351	-	-	-	351	100,0	82,84	
Yrittäjät, joiden saamista työterveys- palveluista on maksettu korvausta, lkm¹	11 270	7 063	-	-	4 236	-	-	

¹ Henkilöt ovat yhteissummassa vain kerran.

34. Yrittäjien työterveyshuollon korvauksia saaneet henkilöt toimialoittain ja iän mukaan 2016

Toimiala	Yrittäjät kaikkiaan		Ikäryhmä					
	Lkm	%	-24	25-34	35-44	45-54	55-64	65-
Yhteensä	18 818	100,0	135	1 418	3 446	7 093	6 402	324
Maa-, metsä- ja kalatalous	12 558	66,7	118	1 068	2 384	4 836	3 951	201
Kaivostoiminta ja louhinta	26	0,1	-	2	6	8	9	1
Teollisuus	561	3,0	-	25	95	204	228	9
Sähkö-, kaasu- ja lämpöhuolto jäähdytysliiketoiminta	6	-	-	-	1	4	1	-
Vesi-, viemäri- ja jätehuolto	20	0,1	-	3	6	10	1	-
Rakentaminen	1 143	6,1	9	98	216	400	397	23
Tukku- ja vähittäiskauppa; moottoriajoneuvojen ym. korjaus	784	4,2	1	30	120	290	324	19
Kuljetus ja varastointi	608	3,2	2	33	80	228	251	14
Majoitus- ja ravitsemistoiminta	224	1,2	-	15	41	94	70	4
Informaatio ja viestintä	156	0,8	-	9	55	45	47	-
Rahoitus- ja vakuutustoiminta	52	0,3	-	8	6	20	18	-
Kiinteistöalan toiminta	98	0,5	-	2	10	30	49	7
Ammatillinen, tieteellinen ja tekninen toiminta	1 040	5,5	-	34	151	365	461	29
Hallinto- ja tukipalvelutoiminta	284	1,5	-	21	56	110	97	-
Julkinen hallinto ja maanpuolustus; pakollinen sosiaalivakuutus	2	-	-	-	-	-	2	-
Koulutus	76	0,4	-	1	8	34	31	2
Terveys- ja sosiaalipalvelut	707	3,8	2	26	110	233	325	11
Taiteet, viihde ja virkistys	66	0,4	-	5	25	18	17	1
Muu palvelutoiminta	455	2,4	3	40	81	181	147	3
Kotitalouksien toiminta työnantajina	-	-	-	-	-	-	-	-

Ehkäisevä työterveyshuolto

	Yhteensä	100,0	128	1 319	3 190	6 536	5 814	279
Maa-, metsä- ja kalatalous	11 959	69,3	112	1 017	2 273	4 613	3 759	185
Kaivostoiminta ja louhinta	22	0,1	-	2	5	7	7	1
Teollisuus	476	2,8	-	21	81	174	192	8
Sähkö-, kaasu- ja lämpöhuolto jäähdytysliiketoiminta	4	-	-	-	1	2	1	-
Vesi-, viemäri- ja jätehuolto	13	0,1	-	1	4	7	1	-
Rakentaminen	986	5,7	9	85	190	349	337	16
Tukku- ja vähittäiskauppa; moottoriajoneuvojen ym. korjaus	664	3,8	1	24	103	234	285	17
Kuljetus ja varastointi	531	3,1	2	29	74	206	208	12
Majoitus- ja ravitsemistoiminta	190	1,1	-	14	36	80	58	2
Informaatio ja viestintä	130	0,8	-	9	45	38	38	-
Rahoitus- ja vakuutustoiminta	41	0,2	-	8	3	16	14	-
Kiinteistöalan toiminta	83	0,5	-	2	9	24	42	6
Ammatillinen, tieteellinen ja tekninen toiminta	853	4,9	-	29	131	307	367	19
Hallinto- ja tukipalvelutoiminta	244	1,4	-	21	52	92	79	-
Julkinen hallinto ja maanpuolustus; pakollinen sosiaalivakuutus	2	-	-	-	-	-	2	-
Koulutus	54	0,3	-	1	6	23	24	-
Terveys- ja sosiaalipalvelut	602	3,5	2	20	94	203	274	9
Taiteet, viihde ja virkistys	50	0,3	-	5	17	11	16	1
Muu palvelutoiminta	390	2,3	2	32	70	159	124	3

35. Yrittäjien työterveyshuollon korvauksia saaneet henkilöt maakunnan, iän ja sukupuolen mukaan 2016

Maakunta	Yrittäjät kaikkiaan		Ikäryhmä						
	Lkm	%	-24	25-34	35-44	45-54	55-64	65-	
Molemmat sukupuolet									
Koko maa	18 818	100,0	135	1 418	3 446	7 093	6 402	324	
Uusimaa	1 661	8,8	-	1	3	2	6	-	
Varsinais-Suomi	1 532	8,1	3	89	286	598	646	39	
Satakunta	687	3,7	4	101	258	599	540	30	
Kanta-Häme	484	2,6	5	54	124	266	226	12	
Pirkanmaa	1 275	6,8	1	21	93	196	167	6	
Päijät-Häme	652	3,5	6	107	229	496	415	22	
Kymenlaakso	809	4,3	2	31	104	257	248	10	
Etelä-Karjala	432	2,3	3	63	133	323	271	16	
Etelä-Savo	1 126	6,0	4	24	58	167	169	10	
Pohjois-Savo	1 625	8,6	7	66	193	406	429	25	
Pohjois-Karjala	1 108	5,9	18	147	296	671	474	19	
Keski-Suomi	1 094	5,8	7	99	195	402	382	23	
Etelä-Pohjanmaa	1 636	8,7	13	95	216	384	374	12	
Pohjanmaa	838	4,5	19	144	324	626	511	12	
Keski-Pohjanmaa	882	4,7	6	62	189	295	266	20	
Pohjois-Pohjanmaa	1 925	10,2	12	66	180	341	276	7	
Kainuu	235	1,2	18	170	393	699	611	34	
Lappi	699	3,7	-	19	48	82	83	3	
Ahvenanmaa	106	0,6	7	53	111	237	271	20	
Tuntematon	12	0,1	-	6	13	46	37	4	
Miehet									
Koko maa	6 442	100,0	36	452	1 244	2 578	2 058	74	
Uusimaa	610	9,5	-	24	91	243	244	8	
Varsinais-Suomi	471	7,3	-	25	79	208	153	6	
Satakunta	203	3,2	2	16	47	81	55	2	
Kanta-Häme	153	2,4	-	3	29	77	42	2	
Pirkanmaa	456	7,1	2	35	94	181	139	5	
Päijät-Häme	233	3,6	-	13	44	89	83	4	
Kymenlaakso	271	4,2	-	16	46	122	83	4	
Etelä-Karjala	120	1,9	1	7	19	51	40	2	
Etelä-Savo	379	5,9	2	22	74	141	134	6	
Pohjois-Savo	595	9,2	6	55	117	264	150	3	
Pohjois-Karjala	418	6,5	3	37	76	167	131	4	
Keski-Suomi	406	6,3	6	34	80	147	132	7	
Etelä-Pohjanmaa	523	8,1	4	42	120	210	145	2	
Pohjanmaa	244	3,8	-	16	52	95	78	3	
Keski-Pohjanmaa	284	4,4	2	18	64	111	89	-	
Pohjois-Pohjanmaa	697	10,8	6	59	154	254	217	7	
Kainuu	88	1,4	-	7	18	33	30	-	
Lappi	245	3,8	2	21	37	83	96	6	
Ahvenanmaa	40	0,6	-	2	2	19	14	3	
Tuntematon	6	0,1	-	-	1	2	3	-	
Naiset									
Koko maa	12 376	192,1	99	966	2 202	4 515	4 344	250	
Uusimaa	1 051	16,3	3	65	195	355	402	31	
Varsinais-Suomi	1 061	16,5	4	76	179	391	387	24	
Satakunta	484	7,5	3	38	77	185	171	10	
Kanta-Häme	331	5,1	1	18	64	119	125	4	
Pirkanmaa	819	12,7	4	72	135	315	276	17	
Päijät-Häme	419	6,5	2	18	60	168	165	6	
Kymenlaakso	538	8,4	3	47	87	201	188	12	
Etelä-Karjala	312	4,8	3	17	39	116	129	8	
Etelä-Savo	747	11,6	5	44	119	265	295	19	
Pohjois-Savo	1 030	16,0	12	92	179	407	324	16	
Pohjois-Karjala	690	10,7	4	62	119	235	251	19	
Keski-Suomi	688	10,7	7	61	136	237	242	5	
Etelä-Pohjanmaa	1 113	17,3	15	102	204	416	366	10	
Pohjanmaa	594	9,2	6	46	137	200	188	17	
Keski-Pohjanmaa	598	9,3	10	48	116	230	187	7	
Pohjois-Pohjanmaa	1 228	19,1	12	111	239	445	394	27	
Kainuu	147	2,3	-	12	30	49	53	3	
Lappi	454	7,0	5	32	74	154	175	14	
Ahvenanmaa	66	1,0	-	4	11	27	23	1	
Tuntematon	6	0,1	-	1	2	-	3	-	

Taulukko 35 jatkuu

Maakunta	Yrittäjät kaikkiaan		Ikäryhmä					
	Lkm	%	-24	25-34	35-44	45-54	55-64	65-

Ehkäisevä työterveyshuolto**Molemmat sukupuolet**

Koko maa	17 266	100,0	128	1 319	3 190	6 536	5 814	279
Uusimaa	1 440	8,3	-	1	3	1	6	-
Varsinais-Suomi	1 333	7,7	3	80	249	516	561	31
Satakunta	625	3,6	4	93	221	539	453	23
Kanta-Häme	424	2,5	5	49	114	234	212	11
Pirkanmaa	1 136	6,6	1	19	85	176	139	4
Päijät-Häme	595	3,4	6	98	207	444	363	18
Kymenlaakso	777	4,5	2	29	97	235	222	10
Etelä-Karjala	392	2,3	3	63	127	309	259	16
Etelä-Savo	1 042	6,0	2	24	50	155	153	8
Pohjois-Savo	1 536	8,9	7	61	185	375	393	21
Pohjois-Karjala	1 035	6,0	18	140	286	638	437	17
Keski-Suomi	1 067	6,2	7	94	185	377	355	17
Etelä-Pohjanmaa	1 525	8,8	13	91	211	374	366	12
Pohjanmaa	807	4,7	18	131	298	586	480	12
Keski-Pohjanmaa	869	5,0	5	58	184	288	254	18
Pohjois-Pohjanmaa	1 666	9,6	12	66	177	335	272	7
Kainuu	229	1,3	15	149	348	604	522	28
Lappi	662	3,8	-	19	46	81	80	3
Ahvenanmaa	95	0,6	7	49	104	228	255	19
Tuntematon	11	0,1	-	5	13	41	32	4

Miehet

Koko maa	5 891	91,4	34	417	1 154	2 372	1 850	64
Uusimaa	523	8,1	-	22	76	209	210	6
Varsinais-Suomi	398	6,2	-	20	65	187	121	5
Satakunta	189	2,9	2	16	44	73	52	2
Kanta-Häme	141	2,2	-	3	29	74	33	2
Pirkanmaa	403	6,3	2	32	87	162	116	4
Päijät-Häme	213	3,3	-	13	40	82	74	4
Kymenlaakso	261	4,1	-	16	44	116	81	4
Etelä-Karjala	109	1,7	1	7	17	46	36	2
Etelä-Savo	349	5,4	2	20	73	126	124	4
Pohjois-Savo	558	8,7	6	52	110	252	135	3
Pohjois-Karjala	390	6,1	3	34	73	155	122	3
Keski-Suomi	396	6,1	6	34	79	142	128	7
Etelä-Pohjanmaa	493	7,7	4	37	115	198	137	2
Pohjanmaa	239	3,7	-	16	51	93	76	3
Keski-Pohjanmaa	281	4,4	2	18	63	110	88	-
Pohjois-Pohjanmaa	591	9,2	4	49	133	218	183	4
Kainuu	85	1,3	-	7	16	32	30	-
Lappi	235	3,6	2	20	36	80	91	6
Ahvenanmaa	32	0,5	-	1	2	16	10	3
Tuntematon	5	0,1	-	-	1	1	3	-

Naiset

Koko maa	11 375	176,6	94	902	2 036	4 164	3 964	215
Uusimaa	917	14,2	3	58	173	307	351	25
Varsinais-Suomi	935	14,5	4	73	156	352	332	18
Satakunta	436	6,8	3	33	70	161	160	9
Kanta-Häme	283	4,4	1	16	56	102	106	2
Pirkanmaa	733	11,4	4	66	120	282	247	14
Päijät-Häme	382	5,9	2	16	57	153	148	6
Kymenlaakso	516	8,0	3	47	83	193	178	12
Etelä-Karjala	283	4,4	1	17	33	109	117	6
Etelä-Savo	693	10,8	5	41	112	249	269	17
Pohjois-Savo	978	15,2	12	88	176	386	302	14
Pohjois-Karjala	645	10,0	4	60	112	222	233	14
Keski-Suomi	671	10,4	7	57	132	232	238	5
Etelä-Pohjanmaa	1 032	16,0	14	94	183	388	343	10
Pohjanmaa	568	8,8	5	42	133	195	178	15
Keski-Pohjanmaa	588	9,1	10	48	114	225	184	7
Pohjois-Pohjanmaa	1 075	16,7	11	100	215	386	339	24
Kainuu	144	2,2	-	12	30	49	50	3
Lappi	427	6,6	5	29	68	148	164	13
Ahvenanmaa	63	1,0	-	4	11	25	22	1
Tuntematon	6	0,1	-	1	2	-	3	-

Taulukko 35 jatkuu

Maakunta	Yrittäjät kaikkiaan		Ikäryhmä					
	Lkm	%	-24	25-34	35-44	45-54	55-64	65-

Sairaanhoito**Molemmat sukupuolet**

Koko maa	11 270	100,0	69	797	1 926	4 229	4 048	201
Uusimaa	1 321	11,7	-	-	2	1	6	-
Varsinais-Suomi	812	7,2	3	70	211	472	534	31
Satakunta	435	3,9	2	40	124	299	330	17
Kanta-Häme	239	2,1	4	31	79	166	147	8
Pirkanmaa	900	8,0	-	9	35	96	95	4
Päijät-Häme	481	4,3	2	71	164	352	297	14
Kymenlaakso	583	5,2	1	17	74	188	191	10
Etelä-Karjala	247	2,2	3	48	97	230	197	8
Etelä-Savo	767	6,8	3	12	34	94	98	6
Pohjois-Savo	1 062	9,4	4	46	111	285	302	19
Pohjois-Karjala	704	6,2	14	96	167	447	324	14
Keski-Suomi	441	3,9	4	60	131	254	240	15
Etelä-Pohjanmaa	710	6,3	4	43	79	152	160	3
Pohjanmaa	344	3,1	6	62	130	265	240	7
Keski-Pohjanmaa	475	4,2	1	26	67	128	119	3
Pohjois-Pohjanmaa	1 208	10,7	6	31	97	183	152	6
Kainuu	112	1,0	10	102	232	437	404	23
Lappi	396	3,5	-	6	24	38	43	1
Ahvenanmaa	24	0,2	2	25	68	131	159	11
Tuntematon	9	0,1	-	2	-	11	10	1

Miehet

Koko maa	4 061	63,0	15	270	734	1 632	1 364	46
Uusimaa	496	7,7	-	19	69	202	200	6
Varsinais-Suomi	271	4,2	-	16	39	109	104	3
Satakunta	133	2,1	2	9	35	51	35	1
Kanta-Häme	80	1,2	-	-	14	35	30	1
Pirkanmaa	335	5,2	-	25	71	131	104	4
Päijät-Häme	179	2,8	-	9	30	71	65	4
Kymenlaakso	212	3,3	-	13	37	93	66	3
Etelä-Karjala	72	1,1	1	3	12	30	25	1
Etelä-Savo	268	4,2	1	16	38	110	97	6
Pohjois-Savo	413	6,4	4	41	70	190	105	3
Pohjois-Karjala	270	4,2	1	21	59	107	80	2
Keski-Suomi	163	2,5	2	14	29	61	55	2
Etelä-Pohjanmaa	230	3,6	1	19	49	86	74	1
Pohjanmaa	115	1,8	-	9	20	48	38	-
Keski-Pohjanmaa	156	2,4	-	8	37	63	48	-
Pohjois-Pohjanmaa	469	7,3	2	36	94	176	154	7
Kainuu	45	0,7	-	2	10	15	18	-
Lappi	140	2,2	1	9	21	49	58	2
Ahvenanmaa	10	0,2	-	1	-	4	5	-
Tuntematon	4	0,1	-	-	-	1	3	-

Naiset

Koko maa	7 209	111,9	54	527	1 192	2 597	2 684	155
Uusimaa	825	12,8	3	51	142	270	334	25
Varsinais-Suomi	541	8,4	2	24	85	190	226	14
Satakunta	302	4,7	2	22	44	115	112	7
Kanta-Häme	159	2,5	-	9	21	61	65	3
Pirkanmaa	565	8,8	2	46	93	221	193	10
Päijät-Häme	302	4,7	1	8	44	117	126	6
Kymenlaakso	371	5,8	3	35	60	137	131	5
Etelä-Karjala	175	2,7	2	9	22	64	73	5
Etelä-Savo	499	7,7	3	30	73	175	205	13
Pohjois-Savo	649	10,1	10	55	97	257	219	11
Pohjois-Karjala	434	6,7	3	39	72	147	160	13
Keski-Suomi	278	4,3	2	29	50	91	105	1
Etelä-Pohjanmaa	480	7,5	5	43	81	179	166	6
Pohjanmaa	229	3,6	1	17	47	80	81	3
Keski-Pohjanmaa	319	5,0	6	23	60	120	104	6
Pohjois-Pohjanmaa	739	11,5	8	66	138	261	250	16
Kainuu	67	1,0	-	4	14	23	25	1
Lappi	256	4,0	1	16	47	82	101	9
Ahvenanmaa	14	0,2	-	1	-	7	5	1
Tuntematon	5	0,1	-	-	2	-	3	-