

2017/18

# Kelan opintoetuustilasto

FPA-statistik  
Studieförmåner

## **Kelan opintoetuustilasto 2017/18**

[www.kela.fi/tilastot/julkaisut](http://www.kela.fi/tilastot/julkaisut) › Vuositilastot

## **FPA-statistik | Studieförmåner 2017/18**

[www.fpa.fi/statistik/publikationer](http://www.fpa.fi/statistik/publikationer) › Årsstatistik

### ***Toimitus***

Kela  
PL 450, 00056 KELA

Anna Koski-Pirilä  
Puh. 020 634 1373  
[etunimi.sukunimi@kela.fi](mailto:etunimi.sukunimi@kela.fi)

### ***Redaktion***

FPA  
PB 450, 00056 FPA  
Anna Koski-Pirilä  
Tel. 020 634 1373  
[fornamn.efternamn@fpa.fi](mailto:fornamn.efternamn@fpa.fi)

[tilastot@kela.fi](mailto:tilastot@kela.fi)  
[www.kela.fi/tilastot](http://www.kela.fi/tilastot)  
[www.fpa.fi/statistik](http://www.fpa.fi/statistik)

ISSN 1796-0479 = Suomen virallinen tilasto (sähköinen)  
ISSN 1795-7370 = Kelan opintoetuustilasto (sähköinen)  
URN URN:NBN:fi-fe2018102938993

## Lukijalle

Kelan opintoetuustilasto 2017/18 -julkaisu sisältää keskeiset tiedot Kelan maksamasta opintotuesta ja koulumatkatuesta sekä Kelan myöntämästä aikuiskoulutustukeen liittyvästä opintolainan valtioneuvostokauksesta. Julkaisu tarjoaa tilastoja näiden etuuksien saajista ja maksetuista euromääristä. Opintotuesta esitetään myös opintolainoja, korkeakouluopiskelijoiden ateariatukea, opintolainahyvitystä ja opintolainavähennystä koskevia tietoja.

Kelan opintoetuustilasto ilmestyy vuosittain. Sitä on julkaistu lukuvuodesta 1997/98 lähtien. Lukuvuodesta 2009/10 alkaen tilasto on ilmestynyt ainoastaan sähköisessä muodossa.

Julkaisua koskevien tilastojen (opintotuki ja koulumatkatuki) laatuselosteet eri vuosilta löytyvät tilastojen kotisivuilta, joille pääsee osoitteesta [www.kela.fi/tilastot-aiheittain](http://www.kela.fi/tilastot-aiheittain).

Julkaisun on toimittanut Anna Koski-Pirilä. Julkaisun tuottamiseen ovat osallistuneet Miira Harpf, Anne-Mari Kilpeläinen ja Timo Lehtonen. Ruotsinkielisestä käännöksestä vastaavat Kelan kielenkääntäjät.

Helsingissä marrakuussa 2018

Hennamari Mikkola

Vesa Ylönen

## Till läsaren

Publikationen FPA-statistik, Studieförmåner 2017/18 innehåller centrala uppgifter om studiestödet och stödet för skolresor som FPA (Folkpensionsanstalten) betalar samt om den statsgaranti som FPA beviljar för studielån i anslutning till vuxenutbildningsstöd. Här finns statistik över förmånstagnarna och utbetalda belopp. Dessutom presenteras uppgifter om studielån, måltidsstöd, studielånkompensation och studielånsavdrag för högskolestuderande.

FPA:s studieförmånsstatistik utkommer årligen. Den har getts ut sedan läsåret 1997/98. Från och med läsåret 2009/10 har statistiken getts ut endast i elektroniskt format.

Kvalitetsbeskrivningar för olika år som gäller statistiken (studiestöd och stöd för skolresor) finns på statistiksidorna på FPA:s webbplats. Adressen är [www.fpa.fi/statistik-efter-amne](http://www.fpa.fi/statistik-efter-amne).

Publikationen har redigerats av Anna Koski-Pirilä. Miira Harpf, Anne-Mari Kilpeläinen och Timo Lehtonen har medverkat vid framställningen av publikationen. För översättningen till svenska ansvarar översättarna vid FPA.

Helsingfors i november 2018

Hennamari Mikkola

Vesa Ylönen

# Sisällys

Lukijalle.....	3
1 Opintotukijärjestelmä.....	7
2 Koulumatkatuki.....	12
3 Aikuiskoulutustuen lainatakaus .....	14
4 Katsaus Kelan maksamiin opintoetuksiin.....	15
5 Aineisto ja sen luotettavuus.....	22
6 Käsitteet.....	23

## Taulukot

### Opintotuen saajat

1. Opintotuen ratkaisut ja saajat oppilaitosryhmittäin lukuvuonna 2017/2018.....	45
2. Opintotuen saajat lukuvuonna 2017/2018: ikäryhmä ja oppilaitosaste .....	46
3. Opintotuen saajat lukuvuonna 2017/2018: oppilaitosaste, sukupuoli ja siviilisääty	46
4. Opintotuen saajat joulukuussa 2017: oppilaitosaste ja saajaryhmä .....	47
5. Opintotuen saajat ja opintotukikuukausien keskimäärä oppilaitosasteen mukaan lukuvuonna 2017/2018 .....	47
6. Opintotuen saajat lukuvuonna 2017/2018: oppilaitosaste maakunnittain ja suuralueittain .....	48
7. Opintotuen saajat lukuvuonna 2017/2018: ikäryhmä, sukupuoli ja oppilaitosaste ..	49
8. Opintotuen saajat lukuvuonna 2017/2018: ikäryhmä, sukupuoli ja tukilaji .....	49
9. Opintotuen saajat, maksetut opintotuet ja keskimääräinen tuki kuukausittain lukuvuonna 2017/2018: tukilaji.....	50
10. Opintotuen saajat kuukausittain lukuvuonna 2017/2018: oppilaitosaste .....	50
11. Opintotuen saajat ja maksetut tuet yliopistoittain lukuvuonna 2017/2018 .....	51
12. Opintotuen saajat ja maksetut tuet ammattikorkeakouluittain lukuvuonna 2017/2018.....	51
13. Ammatillisten oppilaitosten opintotuen saajat ja maksetut tuet lukuvuonna 2017/2018.....	52
14. Vuonna 2017 ylemmän ja alemman korkeakoulututkinnon suorittaneet: käytetyt korkeakoulutukikuukaudet korkeakouluittain.....	52
15. Vuonna 2017 ammattikorkeakoulututkinnon suorittaneet: käytetyt korkeakoulutukikuukaudet.....	53
16. Vuonna 2017 korkeakoulututkinnon ulkomailla suorittaneet: käytetyt korkeakoulutukikuukaudet .....	53
17. Opintotuki maakunnittain: opintotuen saajat lukuvuonna 2017/2018 ja maksetut tuet vuonna 2017.....	54
18. Opintotuen asumislisän saajat joulukuussa 2017: vuokrien jakauma ja oppilaitosaste	55
19. Opintotuen asumislisä asumismuodoittain: saajat ja keskimääräiset asumismenot ja -lisät joulukuussa 2017 sekä vuonna 2017 maksetut asumislisät .....	55
20. Ulkomailla tutkintoa suorittavat opintotuen saajat lukuvuonna 2017/2018: opiskelumaa ja oppilaitosaste .....	56
21. Määräaikaisesti ulkomailla opiskelevat opintotuen saajat lukuvuonna 2017/2018: opiskelumaa ja oppilaitosaste .....	57
22. Ulkomaalaiset opintotuen saajat lukuvuonna 2017/2018: kansalaisuus ja oppilaitosaste .....	58

### Maksetut opintoetuudet ja keskimääräiset tuet

23. Maksetut opintotuet vuonna 2017: oppilaitosaste ja tukilaji .....	61
24. Maksetut opintotuet sekä opintorahan ja asumislisän saajat vuonna 2017: ikäryhmä ja tukilaji.....	61
25. Korkeavastukset vuonna 2017: maksetut avustukset ja maksun saajat ikäryhmittäin	61

26. Ulkomailla tutkintoa suorittaville sekä määräaikaisesti ulkomailla opiskeleville maksetut opintotuet vuonna 2017: opiskelumaa ja oppilaitosaste .....	62
27. Keskimääräiset opintotuet joulukuussa 2017: oppilaitosaste ja tukilaji .....	64
28. Keskimääräinen opintoraha joulukuussa 2017: oppilaitosaste ja saajaryhmä.....	64
29. Keskimääräiset opintotuet joulukuussa 2017: oppilaitosaste, ikäryhmä ja saajaryhmä.....	65
30. Ateriatuki lukuvuonna 2017/2018: maksetut ateriatuet ja tuetut ateriat.....	66
31. Takausvastuun perusteella pankeille maksetut opintolainat lukuvuonna 2017/2018	66

### **Valtion takaamat opintolainat**

32. Valtion takaama opintolainakanta lainatyyppin mukaan 31.12.2017 .....	68
33. Markkinaehtoisia opintolainoja nostaneet ja lyhentäneet henkilöt lukuvuonna 2017/2018: oppilaitosaste .....	68
34. Valtion takaamat opintolainat, opintovelalliset ja opintolainan määrä lukuvuoden 2017/2018 lopussa: lainatyyppi ja oppilaitosaste.....	69
35. Opintovelalliset lukuvuoden 2017/2018 lopussa: ikäryhmä, sukupuoli ja oppilaitosaste .....	70
36. Keskimääräinen opintolaina lukuvuoden 2017/2018 lopussa: ikäryhmä, sukupuoli ja oppilaitosaste .....	71
37. Vuosina 2015–2017 ylemmän tai alemman korkeakoulututkinnon, ammattikorkeakoulututkinnon tai ammatillisen perustutkinnon suorittaneet henkilöt opintolainan suuruuden mukaan .....	72
38. Takausvastuun perusteella pankeille maksetut opintolainat vuosina 2016 ja 2017 henkilöt ja maksetut takausvastuut oppilaitosasteen mukaan.....	73
39. Takausvastuun perusteella pankeille maksetut opintolainat vuonna 2017: henkilöt iän, sukupuolen ja oppilaitosasteen mukaan.....	73

### **Opintolainavähennys ja opintolainahyvitys**

40. Opintolainavähennyksen ja opintolainahyvityksen saajat vuosina 2009–2017: korkeakoulutyyppi ja tutkintotaso.....	75
41. Opintolainavähennykseen oikeutetut henkilöt vuonna 2017: ikäryhmä, sukupuoli ja korkeakoulutyyppi.....	75
42. Opintolainavähennykseen oikeutetut henkilöt vuonna 2017: myönnetty opintolainavähennysoikeus, sukupuoli ja korkeakoulutyyppi .....	76

### **Opintotuen aikasarjat**

43. Opintotukea saaneet oppilaitosasteen mukaan lukuvuosina 1995/1996–2017/2018.....	78
44. Opintoetuksia saaneet lukuvuosina 1995/1996–2017/2018: tukilaji .....	78
45. Keskimääräinen opintotuki lukuvuosina 1995/1996–2017/2018: tukilaji.....	79
46. Opintotuen enimmäismäärät lukuvuosina 1995/1996–2017/2018: tukilaji .....	79
47. Opintotukea saaneet sukupuolen ja oppilaitosasteen mukaan lukuvuosina 1995/1996–2017/2018 .....	80
48. Valtion takaamat opintolainat ja opintovelalliset lainatyyppin mukaan lukuvuosina 2004/2005–2017/2018 .....	80
49. Opintoetusmenot vuosina 1995–2017: tukilaji.....	81
50. Valtion takaamat opintolainat, takausaatavat, takausvastuun perusteella pankeille maksetut opintolainat ja takausaatavien perinnässä olevat henkilöt vuosina 1995–2017 .....	81

### **Koulumatkatuki**

51. Koulumatkatuen saajat lukuvuonna 2017/2018: sukupuoli, ikä ja oppilaitosaste ....	83
52. Koulumatkatuen saajat lukuvuonna 2017/2018: maakunta, suuralue ja oppilaitosaste.....	83

53. Koulumatkatuen saajat lukuvuonna 2017/2018: tuen suuruus, oppilaitosaste ja maksun vastaanottaja .....	84
54. Maksetut koulumatkatuet vuonna 2017: oppilaitosaste ja maksun vastaanottaja.....	85
55. Koulumatkatuen saajat ja maksetut tuet kuukausittain lukuvuonna 2017/2018: oppilaitosaste.....	85

#### **Aikuiskoulutustuen lainatakaus**

56. Aikuiskoulutustuen lainatakauksen saajat lukuvuonna 2017/2018: ikäryhmä ja sukupuoli .....	87
57. Aikuiskoulutustuen lainatakauksen saajat lukuvuonna 2017/2018: oppilaitosaste ja sukupuoli.....	87
58. Aikuiskoulutustuen lainatakauksen saajat lukuvuonna 2017/2018: maakunta, suuralue ja sukupuoli.....	87
59. Aikuiskoulutustuen lainatakauksen myönnetyt takaukset vuonna 2017: oppilaitosaste ja sukupuoli.....	88
60. Aikuiskoulutustuen keskimääräinen lainatakaus joulukuussa 2017: oppilaitosaste ja sukupuoli.....	88

## *Innehåll*

Till läsaren .....	3
1 Studiestödssystemet.....	25
2 Stöd för skolresor.....	30
3 Statsgaranti i anslutning till vuxenutbildningsstöd .....	32
4 En översikt över de studieförmåner som betalas av FPA.....	33
5 Materialet och dess tillförlitlighet.....	40
6 Begrepp.....	42

# 1 Opintotukijärjestelmä

Opintotuki on päätoimisen opiskelun yleinen tukimuoto. Sen tarkoituksena on turvata päätoimisesti opiskelevan henkilön toimeentulo opintojen aikana. Opintotuki on tarkoitettu peruskoulun jälkeisiin opintoihin niille opiskelijoille, joiden opiskelu on päätoimista ja joilla on taloudellisen tuen tarve. Lisäksi edellytetään, että opiskelija on hyväksytty oppilaitokseen ja että hän edistyy opinnoissaan.

Suomen opintotukijärjestelmä luotiin vuosina 1969–1972. Vuonna 1972 tuli voimaan uusi opintotukilaki, joka loi perustan nykymuotoiselle opintotuella. Asumislisää alettiin maksaa vuonna 1977, korkoavustusta vuonna 1983 ja aikuisopintorahaa vuonna 1987 (maksaminen päättyi vuonna 2002). Verotuksessa tehtävää opintolainavähennystä koskevat lakimuutokset tulivat voimaan vuonna 2005.

Opintotukijärjestelmään tehtiin merkittäviä uudistuksia 1990-luvulla (opintotukilaki 65/1994 ja opintotukiasetus 260/1994). Opintotuen toimeenpano siirrettiin Kelan tehtäväksi toukokuussa 1994, jolloin myös Valtion opintotukikeskus muuttui Kelan opintotukikeskukseksi.

Opintotuen määriin ja ehtoihin tuli runsaasti muutoksia 1.8.2014 ja 1.8.2017. Muutokset on selostettu pääpiirteissään Kelan tilastollisen vuosikirjan liitteessä 7.

## 1.1 Yleiset edellytykset

Opintotukea voidaan myöntää kotimaassa opiskelevalle Suomen kansalaiselle. Muun maan kansalainen voi saada opintotukea, jos oleskelu Suomessa on vakinaista ja oleskelun peruste on muu kuin opiskelu.

Ulkomailla opiskelevalle myönnetään opintotukea, jos vastaavat opinnot Suomessa oikeuttavat tukeen tai opinnot sisältyvät Suomessa suoritettavaan tutkintoon. Opintotuki voidaan myöntää kokonaan ulkomailla suoritettavaan tutkintoon ainoastaan Suomen, EU- tai Eta-maan tai Sveitsin kansalaiselle ja hänen perheenjäsenelleen. Tämä edellyttää, että henkilö on asunut Suomessa vähintään kahden vuoden ajan opintojen alkamista edeltäneen viiden vuoden aikana tai että hänellä on muuten kiinteä yhteys Suomeen. Ulkomaan kansalaisen on myös täytettävä tiettyjä lisäehtoja saadakseen tukea ulkomailla suoritettavaan tutkintoon. Opintotukea myönnetään peruskoulun jälkeisiin opintoihin, jotka kestävät yhtäjaksoisesti vähintään kaksi kuukautta. Seuraavat opinnot oikeuttavat tukeen:

- lukion oppimäärän suorittaminen
- muun toisen asteen oppilaitoksen ammatillisen tutkinnon tai ammatti-pätevyyttä lisäävien opintojen suorittaminen
- korkeakoulussa tutkinnon, tieteellisen jatkotutkinnon tai ammatillisen täydennyskoulutusohjelman suorittaminen (tietyin edellytyksin myös yksittäisen opintokokonaisuuden suorittaminen)
- muut erikseen määritellyt opinnot.

## 1.2 Myöntämisen estävät etuudet ja opintotuen kesto

Tietyt etuudet estävät opintotuen saannin. Tukea ei myönnetä, jos opiskelija saa esimerkiksi eläkettä (pl. perhe-eläke), kuntoutusrahaa, työttömyysturvaa, koulutuspäivärahaa, vuorottelukorvausta tai aikuiskoulutustukea, jonka saaminen ei kuitenkaan estä opintolainan valtioneuvoston takauksena. Opintotukea ei myönnetä myöskään, jos henkilö suorittaa oppisopimuskoulutusta taikka varusmies- tai siviilipalvelusta. Myös vastaavat etuudet ulkomailta saatuina estävät opintotuen saannin.

Opintotukea maksetaan yleensä yhdeksältä kuukaudelta lukuvuodessa. Lukio-opintoja lukuun ottamatta tuen voi saada myös päätoimisiin kesäopintoihin. Pääsäännön mukaan opintotuen voi saada kalenterikuukaudelta, jossa on vähintään 18 opintotukeen oikeuttavaan aikaan kuuluvaa päivää.

Korkeakouluopinnoissa tutkintokohtainen enimmäistukiaika määräytyy suoritettavan tutkinnon laajuuden ja opintojen aloittamisajankohdan mukaan (ks. [www.kela.fi/opintotuki](http://www.kela.fi/opintotuki)). Yhden lukuvuoden eli 60 opintopisteen opinnot oikeuttavat yhdeksän kuukauden tukeen.

Ammatillisessa koulutuksessa opintotukea voi saada opintojen laajuutta vastaavaksi ajaksi. Lukiossa opintotuki myönnetään kolmeksi ensimmäiseksi opiskeluvuodeksi opintojen alkamisesta lukien. Tämän tukiajan jälkeen opintotukea voi saada samoihin opintoihin enintään lukuvuodeksi kerrallaan. Kun säännönmukainen opiskeluaika on päättynyt, opintotukea voidaan myöntää enintään 12 kuukauden ajaksi. Säännönmukainen opiskeluaika on lukiokoulutuksessa neljä vuotta, ammatillisessa perustutkinnossa opintojen laajuutta vastaava aika lisätynä yhdellä vuodella ja muussa koulutuksessa opintojen laajuuden tai opetussuunnitelman mukainen suoritusajaksi.

Yhden korkeakoulututkinnon suorittamisen jälkeen opiskelija voi saada käyttöönsä lisätukikuukausia, jotka hän voi käyttää jatko-opintoihin tai muihin korkeakouluopintoihin. Opintotukea voi saada korkeakouluopintoihin yhteensä enintään 54, 64 tai 70 kuukautta opintojen aloittamisajankohdasta riippuen. Toisen asteen opintoihin myönnettävää kokonaistukiaikaa ei ole rajoitettu, eikä niihin käytetty opintotuki lyhennä korkeakouluopintojen opintotukiaikaa.

## 1.3 Opintoetuudet

Opintotukilain mukaisia opintoetuuksia ovat:

- opintoraha
- asumislisä
- opintolainan valtioneuvoston takaus
- korkoavustus (opintolainan koron maksaminen valtion varoista)
- opintolainan korkotuki (maksaminen päättyi 2008)
- opintolainavähennys
- opintolainahyvitys
- ateriatuki.

### Opintoraha

Opintorahan määrään vaikuttavat opiskelijan ikä, asumismuoto, siviilisääty, oppilaitos ja taloudellinen tilanne. Alle 17-vuotiaat opiskelijat kuuluvat lapsilisän saajiin eivätkä siksi ole oikeutettuja opintorahaan.



**Opintorahan perusmäärät lukuvuonna 2017/2018:**

	€/kk
Alaikäisen lapsen huoltaja	325,28
Avioliitossa	250,28
Itsenäisesti asuva 18 vuotta täyttänyt	250,28
Itsenäisesti asuva 17-vuotias	101,74
Vanhempansa luona asuva 20 vuotta täyttänyt	81,39
Vanhempansa luona asuva 17–19-vuotias	38,66

Jos opiskelija asuu vanhemmaltaan vuokraamassaan tai tämän omistamassa asunnossa, joka on samassa kiinteistössä kuin vanhemman vakituinen asunto, opintoraha maksetaan samansuuruisena kuin vanhempansa luona asuvalle opiskelijalle.

Opintorahan määrään vaikuttavat opiskelijan omat tulot ja tietyissä tapauksissa hänen vanhempiensa tulot.

Opiskelijan omat tulot huomioidaan koko kalenterivuoden ajalta. Opiskelijalla saa opintoetuksien lisäksi olla muita tuloja tietty määrä kalenterivuodessa. Tuloiksi lasketaan veronalaiset ansio- ja pääomatulot sekä apurahat. Vuosituloraja määräytyy sen mukaan, moneltako kuukaudelta opiskelija on nostonut opintotukea: jokaista opintoraha- tai asumislisäkuukautta kohti muita tuloja voi olla 667 euroa (vuoteen 2017 asti 660 euroa) ja jokaista tuetonta kuukautta kohti 1990 euroa (vuoteen 2017 asti 1 970 euroa). Opiskelija voi ansaita tulonsa milloin vain kalenterivuoden aikana. Ennen opintojen aloittamista tai opintojen päättymisen jälkeen saatuja tuloja ei oteta huomioon siltä osin kuin tuloraja ylittyisi niiden perusteella.

Kun tulot ylittävät vuositulorajan, Kela perii ylityksen jokaista alkavaa 1 310:tä euroa kohden takaisin yhden kuukauden opintorahan ja asumislisän. Etuuksia ei kuitenkaan peritä takaisin, jos ylitys on enintään 222 euroa (vuoteen 2017 asti 220 euroa). Takaisinperittävään määrään lisätään 7,5 %:n korotus (tulovuoteen 2015 asti 15 %:n korotus).

Vanhempien tulot vaikuttavat vanhempansa luona asuvan opiskelijan ja perheettömän alle 18-vuotiaan toisen asteen opiskelijan opintorahan suuruuteen. 1.1.2018 lukien alaikäisen lapsen huoltaja on lisäksi oikeutettu opintorahan huoltajakorotukseen (75 €/kk)

Opintoraha on veronalaista tuloa. Siitä peritään 10 %:n ennakonpidätys, jos opintoraha on 170 e/kk tai enemmän. Opintorahavähennyksen ansiosta opiskelija ei kuitenkaan joudu maksamaan opintorahasta veroa, jos hänellä ei ole vuoden aikana muita veronalaisia tuloja.

**Asumislisä**

Opintotuen asumislisää on voinut 1.8.2017 alkaen saada vain

- ulkomailta tai Ahvenanmaalla opiskeleva henkilö, joka asuu vuokralla (asumislisä on yleensä 210 e/kk), tai
- Suomessa kansanopistossa, liikunnan koulutuskeskuksessa tai Saamelaisalueen koulutuskeskuksessa opiskeleva henkilö, joka opiskelee maksullisella linjalla ja asuu oppilaitoksen asuntolassa (asumislisä on yleensä 88,87 e/kk).

Jos opiskelijalla ei ole oikeutta opintotuen asumislisään, hän voi hakea Kelasta yleistä asumistukea.

Asumislisä on veroton etuus. Asumislisästä on yksityiskohtaisia tietoja julkaisussa Kelan asumistukitilasto.

### Opintolainan valtioneuvosto

Opintotukeen kuuluu opintorahan ja asumislisän ohella opintolainan valtioneuvosto. Opintorahaa saaville korkeakouluopiskelijoille valtioneuvosto myönnetään ilman erillistä hakemusta. Opintorahaa saavalle toisen asteen opiskelijalle tai aikuiskoulutustukea saavalle opiskelijalle se myönnetään hakemuksesta. Eräissä tilanteissa lainatkausa voidaan myöntää ilman opintorahaa.

Lainatakauksen voi hakea kerralla koko opiskeluajalle, mutta Kela myöntää takauksen lukuvuodeksi kerrallaan ja tarkistaa sen edellytykset aina ennen uuden lukuvuoden alkua. Korkeakouluopiskelijat voivat nostaa opintolainansa kahdessa, muissa oppilaitoksissa opiskelevat neljässä erässä.

### Opintolainan valtioneuvoston määrät lukuvuonna 2017/2018:

	€/kk
Alle 18-vuotias (toinen aste)	300
18 vuotta täyttänyt (toinen aste)	650
Korkeakouluopiskelija tai aikuiskoulutustukea saava	650
Ulkomailla opiskeleva	800

Valtion takaamaa opintolainaa haetaan pankista. Pankki päättää lainan myöntämisestä. Opiskelijan ei tarvitse toimittaa pankille opintotukipäätöstä, koska pankki saa takauksen tiedot suoraan Kelalta. Pankki tarkistaa takaustiedot jokaisen lainaerän noston yhteydessä.

Opiskelija sopii pankin kanssa korosta ja muista kuin opintotukipäätöksessä mainituista lainaehdoista (esimerkiksi takaisinmaksusta). Alle 18-vuotiaan on toimitettava pankille edunvalvojen kirjallinen suostumus lainan hakemiseen.

Takauksen määrää voidaan tarkistaa lukuvuoden aikana. Opiskelija saa tarkistuksista päätöksen. Jos takauksen määrä korottuu, opiskelijan on haettava lisälainaa erikseen pankista. Oikeus lainatakaukseen lakkaa, jos opiskelija peruu etukäteen tukea tai jos hän valmistuu tai keskeyttää opintonsa.

Opintolainan korot päämitetään niiden lukukausien aikana, joina opiskelija saa opintotukea. Korot lisätään pääomaan vielä yhdeltä korkokaudelta viimeisen opintotukilukukauden jälkeen. Pankki huolehtii korkojen pääomittamisesta ilman eri pyyntöä.

Opintojen päätyttyä opiskelija maksaa nostamansa opintolainan takaisin sen myöntäneelle pankille. Jos opiskelijalle tulee opintolainan maksuvaikkeitä, pankki voi lykätä lainan takaisinmaksua tai tehdä siihen liittyviä uudelleenjärjestelyjä. Mikäli opiskelija ei näistä toimenpiteistä huolimatta selviä lainansa takaisinmaksusta, pankki voi irtisanoa lainan. Tällöin valtio joutuu **takaustavastuunsa** nojalla maksamaan pankille opiskelijan maksamattomat lainat ja niihin liittyvät kulut. Valtio perii suorittamansa maksut takaisin opiskelijalta.

### Muut opintotukilain mukaiset etuudet

**Korkoavustus.** Korkoavustuksella tarkoitetaan sitä, että Kela maksaa valtion takaamien opintolainojen erääntyvät korot kokonaisuudessaan ilman takaisinmaksuvelvollisuutta. Korkoavustukseen ovat oikeutettuja kaikki pienituloiset sen jälkeen, kun markkinaehtoisen opintolainan korkoja ei

enää lisätä lainapääomaan. Korkoavustusta ei makseta lainoista, jotka on maksettu takausvastuun perusteella pankille.

Pienituloisuudella tarkoitetaan sitä, että hakijan saamat veronalaiset ansio- ja pääomatulot ovat koron maksukuukautta edeltävän neljän kuukauden tarkastelujakson aikana keskimäärin enintään 1 333 euroa kuukaudessa. Tulorajaa korotetaan, jos hakijalla on huollettavanaan alaikäisiä lapsia tai jos hakijan luona asuu hänen puolisonsa alaikäisiä lapsia.

**Korkotuki.** Korkotukea maksettiin opintolainoihin, jotka oli myönnetty aikaisemman opintotukilain nojalla (korkeakouluopiskelijoiden lainat ennen 1.6.1992, muiden lainat ennen 1.7.1994). Valtio maksoi korkotukena osan opintolainan koroista suoraan pankille. Opintolainan korkotuen maksaminen loppui 31.7.2008.

**Opintolainavähennys.** Korkeakouluopiskelija voi saada opintolainavähennyksen verotuksessa, jos hän suorittaa korkeakoulututkinnon määräajassa ja hänellä on korkeakouluopintoihin nostettua opintolainaa yli 2 500 euroa. Vähennyksen suuruus on 30 % huomioon otettavan opintolainan 2 500 euroa ylittävästä määrästä. Vähennyksen voi saada vain ensimmäisestä korkeakoulututkinnosta, jonka suorittaminen on aloitettu 1.8.2005–31.7.2019.

Opintolainavähennykseen oikeuttavia tutkintoja ovat ylempi korkeakoulututkinto, ammattikorkeakoulututkinto ja ylempi ammattikorkeakoulututkinto. Alempi korkeakoulututkinto oikeuttaa opintolainavähennykseen vain, jos opiskelija on valittu suorittamaan pelkästään alempi korkeakoulututkinto.

**Opintolainahyvitys.** Korkeakouluopiskelija, joka on aloittanut ensimmäiset korkeakouluopintonsa läsnä olevana lukuvuonna 2014/2015 tai sen jälkeen, voi saada opintolainahyvityksen, jos hän suorittaa korkeakoulututkinnon määräajassa ja hänellä on korkeakouluopintoihin nostettua opintolainaa yli 2 500 euroa. Hyvityksen suuruus on 40 % huomioon otettavan opintolainan 2 500 euroa ylittävästä määrästä.

**Ateriatuki.** Kela myöntää valtion talousarvioon varattujen määrärahojen puitteissa avustusta korkeakoulujen opiskelijaravintoloille opiskelija-aterioiden hintojen alentamiseksi. Alempaa tai ylempää korkeakoulututkintoa taikka ammattikorkeakoulututkintoa suorittaville opiskelijoille tarkoitetun ateriakohtaisen tuen määrä on vuosina 2013–2018 ollut 1,94 euroa. Muissa kuin korkeakoulujen tiloissa toimiville opiskelijaravintoloille voidaan maksaa lisäksi ylimääräistä ateriakohtaista avustusta tilojen ja kiinteiden laitteiden kustannuksiin.

## 2 Koulumatkatuki

Koulumatkatuki korvaa lukiossa tai ammatillisessa peruskoulutuksessa olevien opiskelijoiden päivittäisten koulumatkojen kustannuksia. Tarkoitus on taata opiskelijoille samanlainen matkakustannusten tuki asuinkunnasta riippumatta.

Koulumatkatukitoimintaa säätelevät laki lukiokoulutuksen ja ammatillisen koulutuksen opiskelijoiden koulumatkuesta (48/1997) ja asetus lukiokoulutuksen ja ammatillisen koulutuksen opiskelijoiden koulumatkuesta (425/2004). Koulumatkatukea alettiin maksaa 1.7.1997.

### **Yleiset edellytykset**

Koulumatkatukeen on oikeus henkilöllä, joka asuu pysyvästi Suomessa ja opiskelee päätoimisesti. Ahvenanmaalainen opiskelija ei saa koulumatkatukea, jos koulumatka tehdään Ahvenanmaalla.

Tukeen ovat oikeutettuja lukio-opiskelijat ja ammatilliseen peruskoulutukseen osallistuvat opiskelijat. Koulumatkatukea ei saa opiskelija, jolle on osoitettu maksuton asuntolapaikka tai joka ei käytä koulumatkaansa joukkoliikennettä tai järjestettyä koulukuljetusta, vaikka hänellä olisi siihen mahdollisuus. Jos opiskelija saa korvausta matkakustannuksista muun lain nojalla, koulumatkatukea ei myönnetä.

Koulumatkatuen saaminen edellyttää, että yhdensuuntainen koulumatka on vähintään 10 kilometriä ja että matkakustannukset ylittävät 54 e/kk. Koulumatkatukena maksetaan matkakustannusten ja opiskelijan maksuosuuden erotus. Itse järjestetyn kulkutavan mukaisia kustannuksia ei korvata 100 kilometriä ylittävältä osalta, mutta muissa kulkutavoissa ei ole 100 kilometrin matkarajoitusta.

Matkakustannukset määräytyvät eri tavoin sen mukaan, käyttääkö opiskelija koulumatkaansa laskutusmenettelyn piiriin kuuluvaa joukkoliikennettä, muuta joukkoliikennettä tai koulukuljetusta vai kulkeeko hän itse järjestetyllä kulkutavalla. Itse järjestetyn kulkutavan perusteella tukea saa vain siinä tapauksessa, että opiskelijalla ei katsota olevan mahdollisuutta käyttää joukkoliikennettä tai koulukuljetusta tai sen käyttäminen olisi erityisen vaikeaa. 1.8.2015 alkaen koulumatkatuen piiriin on kuulunut myös seutuliikenne (Waltti).

Kelalla on sopimus Matkahuollon kanssa matkalippujen myymisestä koulumatkatuella alennettuun hintaan. Opiskelija voi ostaa matkalipun 43 eurolla, kun hän esittää oppilaitokseltaan saamansa ostotodistuksen. Loppuosan hinnasta lipunmyyjä laskuttaa koulumatkatukena Kelalta. VR:n junaan käyttävän opiskelijan koulumatkakustannukset korvataan opiskelijalle muuna joukkoliikenteenä. Jos opiskelija käyttää muuta joukkoliikennettä, opiskelijan maksuosuuden ja halvimman kuukausilipun erotus korvataan opiskelijalle. Jos opiskelija käyttää koulukuljetusta tai seutuliikennettä (Waltti), kuljetuksen järjestäjä tai joukkoliikenteen lippujärjestelmän ylläpitäjä perii opiskelijalta enintään opiskelijan maksuosuuden 43 euroa kuukaudessa ja laskuttaa koulumatkatukiosuuden Kelalta. Koulukuljetusta, seutuliikennettä tai itse järjestettyä kulkutapaa käyttävän opiskelijan koulumatkatuki perustuu koulumatkan pituuteen ja opetus- ja kulttuuriministeriön antamaan asetukseen (428/2012). Koulumatkatuen suuruus määräytyy koulumatkan pituuden ja ministeriön asetuksen mukaan myös silloin, kun opiskelija käyttää itse järjestettyä kulkutapaa.

Koulumatkatuki myönnetään enintään lukuvuodeksi kerrallaan ja sitä maksetaan enintään 12 kuukaudelta lukuvuodessa. Koulumatkakustannuksia ei korvata kuukautta lyhyemmältä ajalta. Tukiaika lasketaan opiskeluaikaan kuuluvien kalenterikuukausien mukaan. Opiskelija saa yhden kuukauden tuen, jos opiskeluaikaa kertyy vähintään 18 päivää kalenterikuukaudessa.

Oikeus koulumatkatukeen ei ole riippuvainen tuen hakijan iästä, tuloista eikä koulumenestyksestä. Tuki on veroton etuus.

### 3 Aikuiskoulutustuen lainatakaus

Työelämästä opiskelemaan siirtyvät aikuiset voivat saada aikuiskoulutustukea tutkintoon johtavan opiskelun sekä ammatillisen lisä- ja täydennyskoulutuksen ajalta. Tuen saaja voi myös saada opintolainalleen valtioneuvoston aikuiskoulutustuen myöntää Koulutusrahasto, opintolainan valtioneuvoston Kela. Aikuiskoulutustuesta säädetään laissa aikuiskoulutustuesta ja tukeen liittyvästä opintolainan valtioneuvoston opintotukilaissa.

#### **Yleiset edellytykset**

**Aikuiskoulutustukea** voi hakea vähintään kahden kuukauden palkatonta opintovapaata varten, kun nykyinen työsuhde on kestänyt vähintään vuoden. Työkokemusta tulee olla pääsääntöisesti vähintään kahdeksan vuotta, jolloin hakijalle voidaan myöntää korkeintaan 19 tukikuukautta.

Aikuiskoulutustuki muodostuu vakiomääräisestä perusosasta sekä palkan perusteella määräytyvästä ansio-osasta. Tuki on veronalaista tuloa.

**Opintolainan valtioneuvoston** on oikeus opiskelijalla, joka saa aikuiskoulutustukea yhtäjaksoisesti vähintään kahden kuukauden ajan. Takauksen sovelletaan opintotukilain säännöksiä. Aikuiskoulutustuen saajalle lainatakaus voidaan kuitenkin myöntää muuhunkin kuin opintotukilain piiriin kuuluvaan koulutukseen.

Lukuvuonna 2017/2018 aikuiskoulutustuen lainatakaus oli 650 e/kk ja opintoihin ulkomailta 800 e/kk.

Tässä julkaisussa aikuiskoulutustuen lainatakauksen saajaksi tilastoidaan aikuisopiskelija, jolla on lukuvuoden aikana ollut voimassa lainatakaus.

## 4 Katsaus Kelan maksamiin opintoetuuksiin

### 4.1 Opintoetuuksien laajuus

*Opintotukea* voidaan myöntää Suomen kansalaiselle, EU- tai Eta-maasta tulleelle työntekijälle ja tämän perheenjäsenelle sekä muulle kuin Suomen kansalaiselle, jos hän on asunut Suomessa vähintään kaksi vuotta muussa kuin opiskelutarkoituksessa ja asumista voidaan pitää pysyvänä. *Koulumatkatukeen* ovat oikeutettuja lukiokoulutuksen tai ammatillisen peruskoulutuksen opiskelijat ja kansanopistossa vastaavia opintoja harjoittavat Suomen kansalaiset. *Aikuiskoulutustukeen liittyvän opintolainan valtiontakauksen* voivat saada Suomessa asuvat työssä olevat aikuiset.

Lukuvuonna 2017/2018 opintotukea sai kaikkiaan 276 264 opiskelijaa. Tilastokeskuksen mukaan 20.9.2017 oli kotimaisissa yliopistoissa kirjoilla 153 300 opiskelijaa ja ammattikorkeakouluissa 141 200. Yliopisto-opiskelijoista 52 % ja ammattikorkeakouluopiskelijoista 59 % sai opintotukea lukuvuoden 2017/2018 aikana.

Koulumatkatukea maksettiin lukuvuonna 2017/2018 lähes 50 000:lle toisen asteen opiskelijalle. Syksyllä 2017 lukioissa ja ammatillisissa oppilaitoksissa opiskeli Tilastokeskuksen mukaan yhteensä 378 000 henkilöä.

### 4.2 Maksetut opintotuet

Vuonna 2017 opintotukimenot olivat yhteensä 631 miljoonaa euroa, mikä oli 21 % vähemmän kuin edellisvuonna (Kuvio 1).

Opintorahaa maksettiin 461 miljoonaa (-9,2 %), asumislisää 146 miljoonaa (-45 %) ja korkoavustusta 0,1 miljoonaa euroa (-26 %). Opintolainan takausvastuita maksettiin pankeille 13 miljoonaa euroa (+0,5 %). Korkeakouluopiskelijoiden ruokailua tuettiin 31 miljoonalla eurolla (-0,9 %).

**Kuvio 1**

#### Opintotukimenot 1990–2017

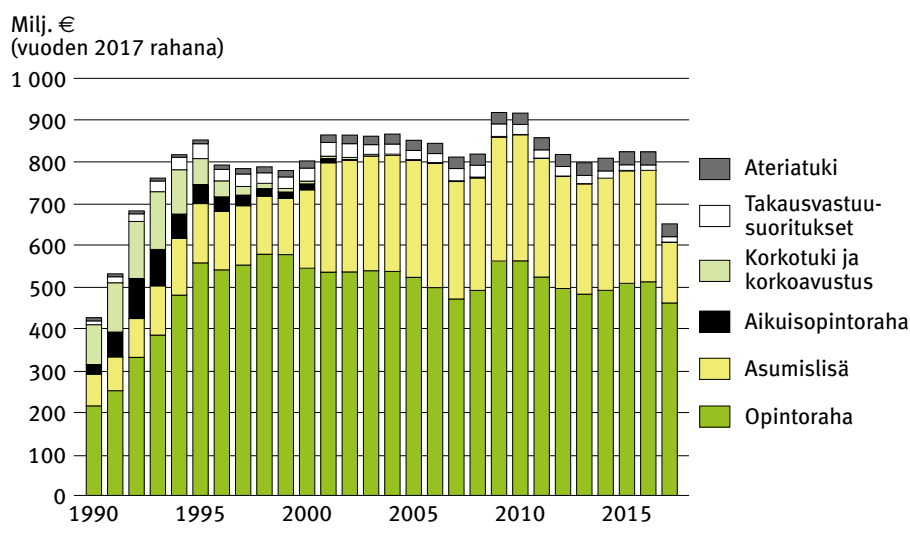

Opintorahaa ja asumislisää maksettiin yliopistoissa opiskeleville yhteensä 218 miljoonaa, ammattikorkeakouluissa opiskeleville 230 miljoonaa, ammatillisissa oppilaitoksissa opiskeleville 133 miljoonaa ja lukiolaisille 24 miljoonaa euroa. Ulkomaisissa oppilaitoksissa tutkintoa suorittaville opiskelijoille maksettiin opintotukea 36 miljoonaa euroa.

### 4.3 Keskimääräinen opintotuki

Joulukuussa 2017 keskimääräinen opintotuki, johon kuului opintoraha, asumislisä ja lainatakaus, oli 736 euroa. Kotimaisissa oppilaitoksissa tutkintoa suorittavilla yliopisto-opiskelijoilla se oli 883 euroa, ammattikorkeakouluopiskelijoilla 876 euroa, ammatillisessa oppilaitoksessa opiskelevilla 497 euroa ja lukiolaisilla 213 euroa. Ulkomaisissa oppilaitoksissa tutkintoa suorittavilla se oli 1 162 euroa (Kuvio 2).

### 4.4 Opintotuen saajien lukumäärä

Lukuvuonna 2017/2018 opintotukea sai kaikkiaan 276 264 henkilöä, mikä oli 1,4 % vähemmän kuin edellisenä lukuvuonna (Kuvio 3).

Opintorahaa maksettiin 273 000:lle ja asumislisää 19 400 opiskelijalle. Opintolainan myönteisen valtiontakauspäätöksen sai 218 200 henkilöä.

Yliopisto-opiskelijoista opintotukea sai 79 700, ammattikorkeakoululaisista 83 000, ammatillisissa oppilaitoksissa opiskelevista 76 700 ja lukiolaisista 23 100 (Kuvio 4).

Opintotukea saaneet olivat keskimäärin 22-vuotiaita. Naisten osuus oli 55 %. Naisten osuus on yhtäjaksoisesti pienentynyt lukuvuodesta 2007/2008, jolloin se oli 58 %.

Kuvio 2

Keskimääräinen opintotuki<sup>1</sup> joulukuussa 2005–2017

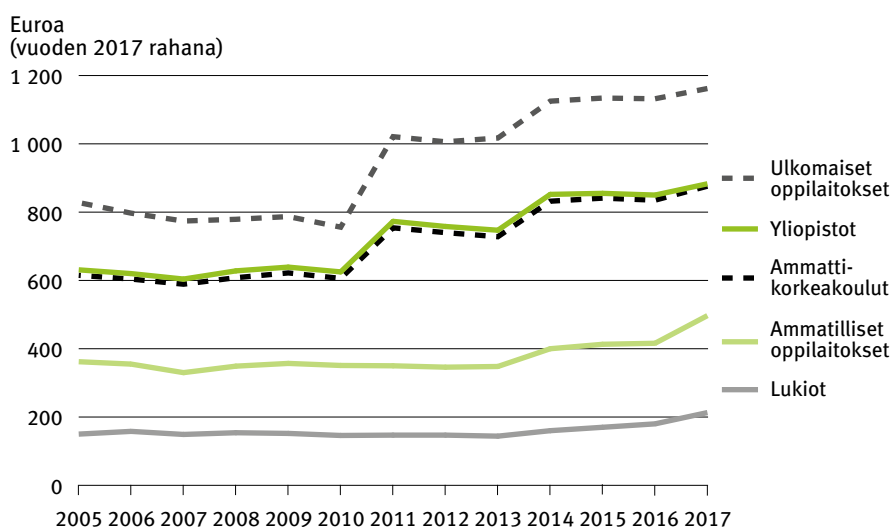

<sup>1</sup> Opintoraha, asumislisä ja opintolainan valtiontakaus.



Kuvio 3

### Opintotuen saajat lukuvuosina 1990/1991–2017/2018

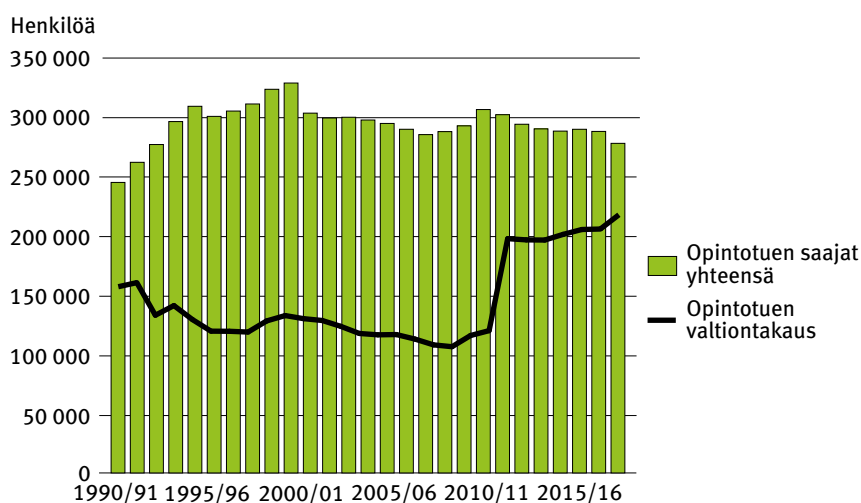

Huom. 31.7.2000 asti myös pelkästään opintotukea palauttanut henkilö tilastoitiin opintotuen saajaksi.

Kuvio 4

### Opintotuen saajat oppilaitosasteen mukaan lukuvuosina 1990/1991–2017/2018

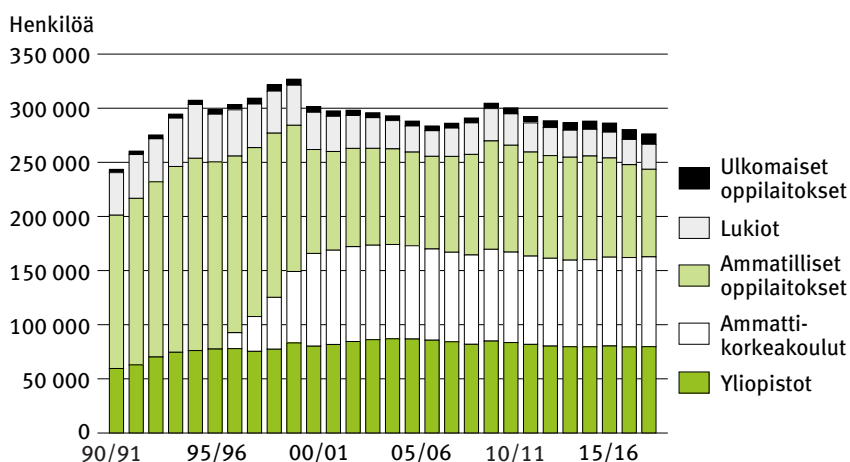

<sup>1</sup> Sisältää myös muut kuin luokituksessa mainitut oppilaitokset.

Huom. 31.7.2000 asti myös pelkästään opintotukea palauttanut henkilö tilastoitiin opintotuen saajaksi.

Vuonna 2017 ylemmän korkeakoulututkinon suorittaneista opiskelijoista 43 % sai tuolloin opintotukea, alemman korkeakoulututkinon suorittaneista 78 %. Ylemmän tutkinon suorittaneet käyttivät opiskeluaikaisen toimeentulonsa rahoittamiseen keskimäärin 52 opintotukikuukautta (mediaani). Vähiten tukea käyttivät Lappeenrannan teknillisessä korkeakoulussa (44 tukikuukautta) ja Svenska handelshögskolanissa opiskelleet (45 tukikuukautta) ja eniten Taideyliopistossa opiskelleet (60 tukikuukautta).

Vuonna 2017 ammattikorkeakoulututkinon suorittaneet opiskelijat olivat käyttäneet keskimäärin 33 opintotukikuukautta (mediaani). Heistä 58 % sai valmistumisvuonnaan opintotukea.

## 4.5 Opintolaina, korkoavustus ja takausvastuut

Vuoden 2017 lopussa valtion takaamien opintolainojen kokonaispääoma oli lähes 2 753 miljoonaa euroa. Vuodesta 1992 vuoteen 2008 opintolainojen reaalin kokonaispääoma pieneni puoleen mutta on etenkin viime vuosina kasvanut reippaasti (Kuvio 5).

Opintovelallisia oli lukuvuoden 2017/2018 lopussa kaikkiaan noin 408 500: markkinaehtoista lainaa oli lähes 408 500 henkilöllä mutta korkotukilainaa enää 49 henkilöllä. Lukuvuoden aikana runsaat 151 000 opiskelijaa nosti opintolainaa. Keskimääräinen opintolaina lukuvuoden lopussa oli 7 631 euroa. Opintovelallisten kokonaismäärä pieneni vuodesta 1997 vuoteen 2008 lähes 30 % mutta on viimeisten seitsemän vuoden aikana kasvanut 42 % (Kuvio 6).

**Kuvio 5**

**Valtion takaamien opintolainojen kokonaispääoma 1990–2017**

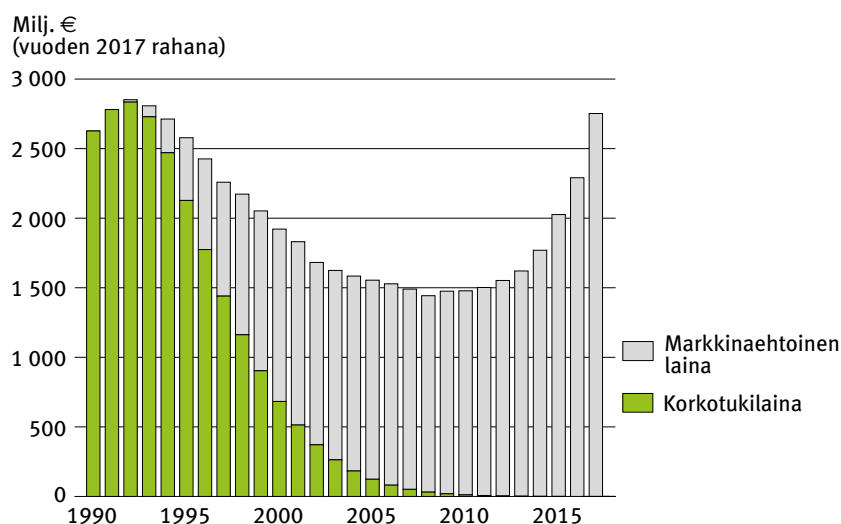

**Kuvio 6**

**Opintovelallisten lukumäärä 1997–2017**

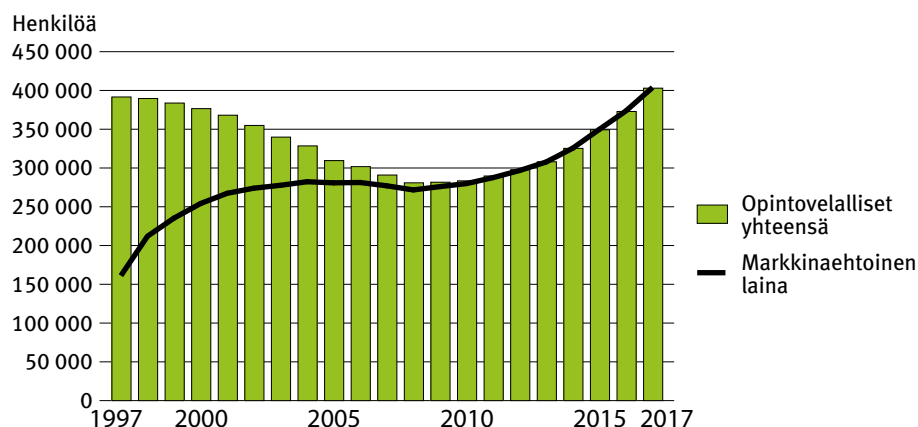

Vuonna 2017 opintolainan korkoavustusta sai 881 henkeä, 16 % harvempi kuin edellisvuonna. Korkoavustusmenot olivat 69 800 euroa (-27 %). Reaaliset korkoavustusmenot ovat pienentyneet 99 % huippuvuodesta 1995 (Kuvio 7).

Opintolainoja ja niiden korkoja maksettiin pankeille valtiontakauksen perusteella 13,0 miljoonaa euroa (+0,5 %). Kela peri opiskelijoilta takaus-  
saatavina 17,2 miljoonaa euroa (-3 %). Kelan perittävänä olevia opintolainan takausvastuusaatavia oli vuoden 2017 lopussa 122 miljoonaa euroa, mikä oli 7 % vähemmän kuin edellisvuonna (Kuvio 8).

Kuvio 7

### Opintolainan korkoavustukset 1990–2017

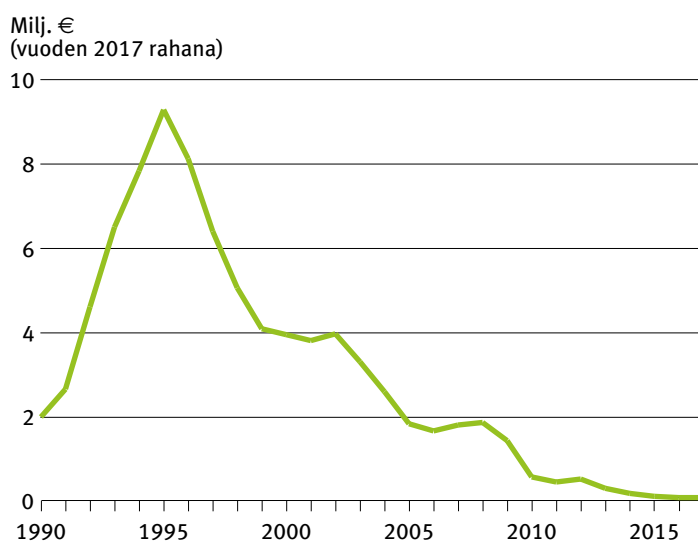

Kuvio 8

### Takausvastuun perusteella pankeille maksetut opintolainat ja opintolainojen takausvastuusaatavat 1990–2017

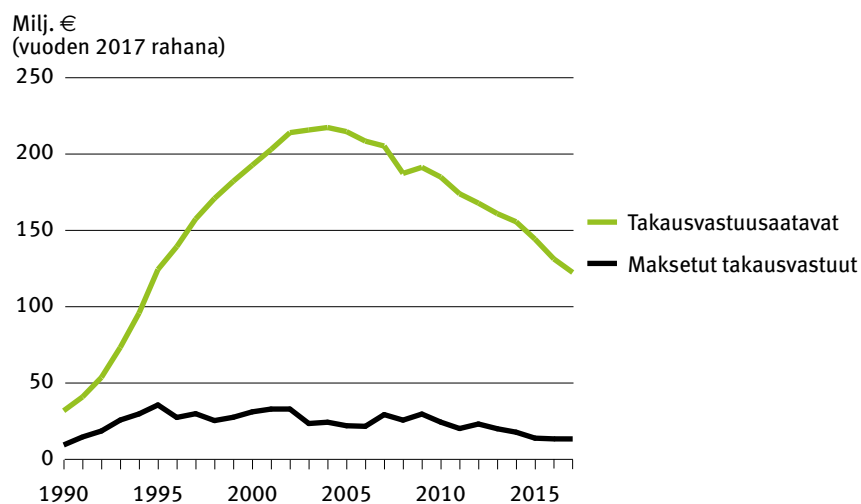

## 4.6 Opintolainavähennys ja opintolainahyvitys

Vuonna 2017 opintolainavähennysoikeus verotuksessa myönnettiin jo 10 700 henkilölle (-3,6 %). Vähennykseen oikeutetuista runsas kolmannes oli miehiä. Valtaosa opintolainavähennyksen saajista oli alle 30-vuotiaita; 30 vuotta täyttäneitä oli alle 14 %. Myönnetty opintolainavähennysoikeus oli keskimäärin 2 300 euroa (mediaani 2 280 euroa).

Opintolainahyvitys myönnettiin 1 180 henkilölle, joista 1025 (87 %) oli suorittanut ammattikorkeakoulututkinnon. Opintolainahyvityksiä maksettiin 3,0 miljoonaa euroa ja keskimääräinen hyvitys oli 2 576 euroa (mediaani 2 680 euroa).

## 4.7 Ateriatuki

Vuonna 2017 korkeakouluopiskelijoiden ateriatukea maksettiin 30,7 miljoonaa euroa (-0,9 %) (Kuvio 9). Keskimääräinen tuki aterialle kohti oli 2,09 euroa.

Tuettujen aterioiden (lounas ja erikoisannos) määrä oli 14,7 miljoonaa. Aterioista 6,80 miljoonaa tarjottiin yliopistoravintoloissa, 5,0 miljoonaa ammattikorkeakouluravintoloissa ja 2,9 miljoonaa ylimääräisen ateriatuen piirissä olevissa ravintoloissa. Aterioista 4 % oli hinnaltaan kalliimpia erikoisannoksia.

## 4.8 Koulumatkatuki

Lukuvuonna 2017/2018 koulumatkatukea sai lähes 50 000 henkilöä. Koulumatkatuen saajista 70 % opiskeli ammatillisissa oppilaitoksissa.

**Kuvio 9**

**Korkeakouluopiskelijoiden ateriatuki 1990–2017**

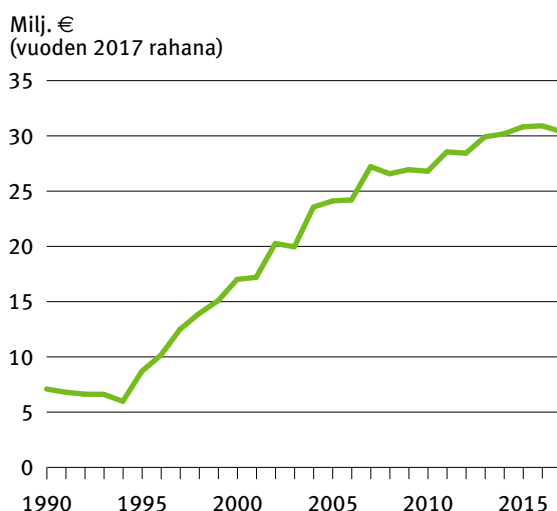

Koulumatkatuen saajista 21 800 (41 %) käytti koulumatkallaan Matkahuollon bussiliikennepalveluja. Koulukuljetus järjestettiin 5 400 opiskelijalle. Waltti-seutuliikennettä käytti 7 100 opiskelijaa. Oikeus saada koulumatkatukea itse järjestetyn kulkutavan (esim. henkilöauton käytön) kustannuksiin oli 18 205 opiskelijalla (36 % koulumatkatuen saajista). Koulumatkatukea saaneiden henkilöiden osuus maakunnan 16–25-vuotiaista oli suurin Etelä-Pohjanmaalla ja pienin Uudellamaalla.

Vuonna 2017 koulumatkatuen kustannukset olivat 46,8 miljoonaa euroa (-6,2 %). Kustannuksista 43 % aiheutui Matkahuollolle maksetuista korvauksista (Kuvio 10).

**Kuvio 10**

#### Koulumatkatuen kustannukset maksun vastaanottajan mukaan 2017

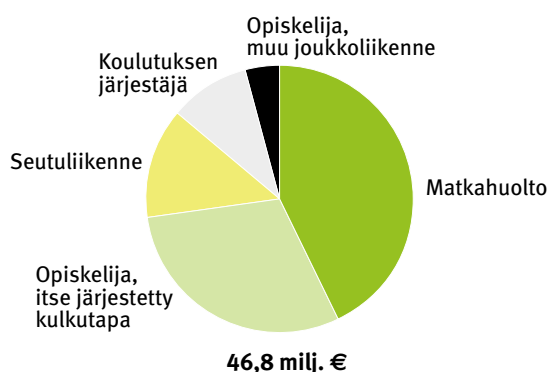

## 4.9 Aikuiskoulutustuen lainatakaus

Lukuvuoden 2017/2018 aikana aikuiskoulutustukeen liittyvä opintolainan valtioneuvoston lainatakaus oli voimassa 4 900 henkilöllä, joista lähes 3 400 opiskeli yliopistossa tai ammattikorkeakoulussa. Keskimääräinen lainatakaus joulukuussa 2017 oli 651 euroa kuukaudessa. Vuonna 2017 Koulutusrahaston maksamaa aikuiskoulutustukea sai 24 356 henkilöä.

## 5 Aineisto ja sen luotettavuus

### 5.1 Aineisto

Julkaisun tiedot perustuvat opintoetuuksien käsittelyjärjestelmistä syntyviin etuustietokantoihin. Käsittelyjärjestelmät ovat etuuksien käsittelyä ja maksatusta palvelevia tietojärjestelmiä. Etuustietokannat sisältävät etuuden myöntämisen ja maksamisen kannalta tarpeellisia tietoja opintoetuuksia saavista henkilöistä ja Kelan maksamista opintoetuuksista.

Opintoetuushakemuksia käsitellään Kelassa ja yliopistojen opintotukilautakunnissa. Hakemuksen käsittelyn ja maksatuksen yhteydessä syntyvät tiedot tallentuvat etuustietokantoihin. Niistä kootaan henkilö- ja maksutapahtumatason tilastointitiedostoihin ne tiedot, joita tilastoinnissa tarvitaan. Tilastointitiedostojen tietosisältöä täydennetään Kelan väestö-, alue- ja oppilaitostiedoilla. Osa julkaisun tiedoista perustuu oppilaitoksien ja opiskelijoiden Kelalle ilmoittamiin tutkintotietoihin ja pankeilta saatuihin lainatietoihin.

Lainatiedot tilastoitiin vuoteen 2011 ja lukuvuoteen 2011/2012 asti koronmaksukausittain. Koronmaksukausittaisten tietojen lisäksi pankit toimittavat Kelaan kunkin vuoden ja lukuvuoden lopun tiedot opintolainoista. Lukuvuoden 2012/2013 opintoetuustilastosta alkaen opintolainat on tilastoitu vuoden ja lukuvuoden lopun lainatietojen mukaan.

Kelan maksamien opintoetuuksien perustana ovat opintotukilaki (65/1994) ja opintotukiasetus (260/1994). Ahvenanmaalla on oma opintotukijärjestelmä, jonka tiedot eivät sisälly tähän tilastoon.

Koulumatkatuki perustuu lakiin lukiokoulutuksen ja ammatillisen koulutuksen opiskelijoiden koulumatkatuesta (48/1997) ja vastaavaan asetukseen (425/2004).

Aikuiskoulutustuki perustuu lakiin aikuiskoulutustuesta (1276/2000).

Lainsäädännön muutokset saattavat vaikuttaa tilastojen vertailukelpoisuuteen. Kun tämän julkaisun tilastoja verrataan aiempina vuosina julkaistuihin vastaaviin tilastoihin, tulee vertailussa ottaa huomioon sellaiset lainsäädännön muutokset, joilla on vaikutusta etuuksien saamiseen, määräytymisperusteisiin ja kohdentumiseen tai maksettujen etuuksien suuruuteen. Opintoetuuksien lainsäädännön kehitystä selostetaan Kelan tilastollisessa vuosikirjassa. Vuoden 2011 ja sitä uudemmissa vuosikirjoissa selostus kattaa muutokset 1.1.1995 lukien; aiemmat muutokset on selostettu vuoden 2010 ja sitä vanhemmissa vuosikirjoissa.

Lainsäädännön muutosten lisäksi myös muutokset luokituksissa voivat vaikuttaa eri vuosina julkaistujen tilastojen vertailukelpoisuuteen. Tällaisia muutoksia ovat mm. alue-, oppilaitos- ja tutkintomuutokset.

### 5.2 Luotettavuus

Tämän julkaisun tilastot perustuvat Kelan opintoetuuksia koskevaan kokonaisaineistoon. Tilastojen pohjana ovat opintoetuuksien käsittelyjärjestelmistä saatavat henkilö- ja maksutapahtumatason tiedot. Käsittelyjärjestelmissä tehdään ohjelmallisia luvallisuus- ja loogisuustarkistuksia, joissa ohjelma vaatii käsittelijää korjaamaan ja tarkistamaan tiedot.

## 6 Käsitteet

### 6.1 Tilastoyksiköt

#### **Tukien ratkaiseminen**

Opintotukihakemukset käsitellään ja ratkaisut tehdään yleensä Kelassa opintotuen vastuuyksikössä. Koulumatkatukihakemukset ja aikuiskoulutustuen lainatakaushakemukset käsitellään Kelassa. Hakemustiedot tallennetaan välittömästi hakemuksen saavuttua.

Ratkaisu voi olla myönteinen tai hylkäävä tai sillä voidaan lakkauttaa tai tarkistaa etuuden maksatus. Etuuden maksaminen edellyttää, että ratkaisu on ollut myönteinen.

#### **Opintoetuuksien saajat**

Opintotuen saajia ovat opintorahaa, asumislisää tai opintolainan valtionehtauksen saaneet henkilöt.

Opintotuen saajien tilastointia muutettiin lukuvuodesta 2000/2001 alkaen. Opintotuen saajiksi tilastoidaan ne henkilöt, joille Kela on tilastointijakson aikana maksanut säännöllistä tai takautuvaa opintotukea tai joilla on ollut voimassa opintolainan valtionehtaus.

Koulumatkatuen saaja on henkilö, jolle on tilastointijakson aikana maksettu koulumatkatukea.

Aikuiskoulutustuen lainatakauksen saaja on henkilö, joka on tilastointijakson aikana saanut aikuiskoulutustukea ja myönteisen opintolainan valtionehtauspäätöksen.

Opintolainavähennyksen saaja on henkilö, joka on tilastointijakson aikana saanut myönteisen päätöksen oikeudesta opintolainavähennykseen.

Koko lukuvuotta koskevissa taulukoissa opintotuen saajat on pääsääntöisesti tilastoitu viimeisimmän oppilaitoksen mukaan.

Tilapäisesti ulkomaisissa vaihto-ohjelmissa opiskelevat on koko lukuvuotta koskevissa taulukoissa tilastoitu vakinaisen oppilaitoksen mukaan.

#### **Maksetut tuet**

Maksettuihin tukiin on tilastoitu säännöllisten ja takautuvien maksujen lisäksi myös opintoetuuksien palautukset.

#### **Keskimääräinen tuki**

Keskimääräiseen opintotukeen on tilastoitu säännöllisesti maksetut tuet sekä lainatakauksen euromäärä (lukuvuoteen 2013/2014 asti ainoastaan säännöllisesti maksetut tuet). Keskimääräisen opintotuen laskennassa ovat mukana vain ne opintotuen saajat, joilla tilastoaineistossa on ollut samassa kuussa sekä opintotuen säännöllinen maksu että opintolainan valtionehtaus.

## 6.2 Etuuksien saaja ja sisältöä kuvaavat tekijät

### Ikä

Opintoetuuksien saajien ikä lukuvuonna on tilastoitu sen perusteella, minkä ikäisiä he olivat syyslukukauden lopussa (31.12.). Ikää koskevissa taulukoissa esitetään jakaumien ohella saajien mediaani-ikä eli se ikä, jota vanhempia ja nuorempia on yhtä paljon.

### Alue

Opintoetuksia tilastoidaan alueellisesti sekä oppilaitoksen päätoimipisteen sijaintikunnan että opiskelijan asuinkunnan mukaan. Asuinkuntatiedon lähde on Kelan henkilöittaiset yleistiedot -tietokanta.

Aluetaulukot sisältävät koko maata koskevia, maakunnittaisia ja suuralueittaisia tilastotietoja opintoetuuksien saajista. Maakuntajako vastaa vuoden 2016 lopun tilannetta.

### Lukuvuosi

Lukuvuodella tarkoitetaan ajanjaksoa, joka alkaa 1. päivänä elokuuta ja päättyy seuraavan vuoden heinäkuun 31. päivänä.

### Koulutusaste

*Korkeakoululla* tarkoitetaan yliopistolaissa tarkoitettuja yliopistoja ja ammattikorkeakoululaissa tarkoitettuja ammattikorkeakouluja. *Toiseen asteeseen* kuuluu kaikkien muiden oppilaitosten järjestämä koulutus, jota on ammatillisesta koulutuksesta annetussa laissa tarkoitettu ammatillinen koulutus ja lukiolaissa tarkoitettu lukiokoulutus sekä opintotukiasetuksessa mainittujen muiden oppilaitosten järjestämä koulutus.

### Oppilaitosaste

Opintotuen piiriin kuuluvat oppilaitokset on jaoteltu yliopistoihin, ammattikorkeakouluihin, ammatillisiin oppilaitoksiin, lukioihin, muihin oppilaitoksiin (esim. kansanopistot) ja ulkomaisiin oppilaitoksiin.

### Maksun vastaanottaja koulumatkatuessa

Julkisella liikenteellä tarkoitetaan koulumatkatuessa Matkahuollon ja Waltti-seutulikenteen (ELY-keskukset ja tietyt kunnat) laskutusmenettelyn piiriin kuuluvaa linja-autoliikennettä. Julkisen liikenteen järjestäjät laskuttavat Kelasta myytyihin matkalippuihin perustuvan koulumatkatukiosuuden. VR:n junaliikenne on koulumatkatuessa muuta joukkoliikennettä. Muu joukkoliikenne tarkoittaa joukkoliikennettä, jonka harjoittajan kanssa Kela ei ole tehnyt sopimusta lippujen myynnistä koulumatkatuella alennettuun hintaan ja joka siten ei ole laskutusmenettelyn piirissä.

Koulutuksen järjestäjä (koulukuljetus) on yleensä kunta tai kuntayhtymä. Koulutuksen järjestäjä laskuttaa koulukuljetukseen osallistuvien opiskelijoiden koulumatkatuet Kelalta.

Itse järjestetty kulkutapa tarkoittaa omalla autolla, toisen kyydissä, polkupyörällä, kävellen tms. kulkemista.



# 1 Studiestödssystemet

Studiestöd är den allmänna stödformen vid studier på heltid. Syftet med stödet är att trygga försörjningen under studietiden för personer som studerar på heltid. Studiestödet är avsett för studier efter grundskolan för sådana studerande som studerar på heltid och som är i behov av ekonomiskt stöd. Dessutom krävs att den studerande har antagits till läroanstalten och att han eller hon har framgång i studierna.

Finlands studiestödssystem skapades åren 1969–1972. År 1972 trädde en ny lag om studiestöd i kraft som lade grunden till studiestödet i dess nuvarande form. Bostadstillägg började betalas år 1977, räntebidrag år 1983 och vuxenstudiepenning år 1987 (utbetalningen upphörde år 2002). Lagändringar gällande studielånsavdrag i beskattningen trädde i kraft år 2005.

Studiestödssystemet undergick omfattande reformer på 1990-talet (lag om studiestöd 65/1994 och förordning om studiestöd 260/1994). Skötseln av studiestödet överfördes på FPA i maj 1994, och samtidigt ändrades också statens studiestödscentral till FPA:s studiestödscentral.

Många ändringar gällande studiestödets belopp och villkor trädde i kraft 1.8.2014 och 1.8.2017. I bilaga 7 i FPA:s statistiska årsbok redogörs för ändringarna i huvuddrag.

## 1.1 Allmänna villkor

Studiestöd kan beviljas finska medborgare som studerar i Finland. Andra än finska medborgare kan få studiestöd om de vistas permanent i Finland och grunden för vistelsen är en annan än studier.

Studiestöd beviljas för studier utomlands om motsvarande studier i Finland berättigar till stöd eller om de ingår i en examen som avläggs i Finland. För en examen som i sin helhet avläggs utomlands kan studiestöd beviljas enbart den som är finsk medborgare, medborgare i ett EU- eller EES-land eller schweizisk medborgare och hans eller hennes familjemedlemmar. Detta förutsätter att personen i fråga har varit bosatt i Finland i minst två år under femårsperioden innan studierna började eller annars har fast anknytning till Finland. Utländska medborgare ska även uppfylla vissa tilläggsvillkor för att få stöd för examen som avläggs utomlands. Studiestöd beviljas för studier som bedrivs efter grundskolan och som varar i minst två månader utan avbrott. Följande studier berättigar till stöd:

- avläggande av gymnasiets lärokurs
- avläggande av en yrkesinriktad examen eller förkovrande av yrkeskompetensen vid en annan läroanstalt på andra stadiet
- avläggande av en examen eller en vetenskaplig påbyggnadsexamen eller fullgörande av ett yrkesutbildande fortbildningsprogram vid en högskola (på vissa villkor även enskilda studiehelheter)
- andra särskilt fastställda studier.

## 1.2 Förmåner som utgör hinder för beviljande av studiestöd samt utbetalningstid

Vissa förmåner utgör hinder för beviljande av studiestöd. Studiestöd beviljas inte den som t.ex. har pension (utom familjepension), rehabiliteringspenning, arbetslöshetsförmåner, utbildningsdagpenning, alterneringsersättning eller vuxenutbildningsstöd, som dock inte utgör ett hinder för statsgaranti för studielån. Studiestöd beviljas inte personer som deltar i läroavtalsutbildning eller fullgör sin beväring- eller civiltjänst. Också motsvarande förmåner från utlandet utgör hinder för studiestöd.

Studiestöd betalas i regel för nio månader per läsår. Stöd kan också beviljas för studier på heltid under sommarmånaderna, men detta gäller inte gymnasiestudier. I regel kan man få studiestöd för en kalendermånad om den innefattar minst 18 dagar som berättigar till studiestöd.

När det gäller högskolestudier fastställs maximistödtiden enligt examens omfattning och den tidpunkt när studierna inleds (se [www.fpa.fi/studiestod](http://www.fpa.fi/studiestod)). Studier som motsvarar ett läsår, dvs. 60 studiepoäng, berättigar till nio månaders stöd.

I fråga om yrkesutbildning kan studiestöd beviljas för den tid som motsvarar studiernas omfattning. Vid gymnasiestudier beviljas stödet för de första tre studieåren (räknat från studiestarten). Efter detta kan studiestöd beviljas för samma studier högst för ett läsår åt gången. Efter det att den normala studietiden är slut kan studiestöd beviljas för högst 12 månader. Den normala studietiden är fyra år vid gymnasiestudier, vid grundläggande yrkesexamen den tid som motsvarar studiernas omfattning utökad med ett år och vid annan utbildning den tid det tar att slutföra studierna enligt studiernas omfattning eller läroplanen.

Då den studerande har avlagt en högskoleexamen kan han eller hon beviljas tilläggsstödmånader som kan användas för fortsatta studier eller andra högskolestudier. Den studerande kan få studiestöd för högskolestudier för totalt högst 54, 64 eller 70 månader, beroende på tidpunkten för studiestarten. Den totala stödtiden för studier på andra stadiet är inte begränsad och studiestöd som använts för sådana studier förkortar inte heller stödtiden för högskolestudier.

## 1.3 Studieförmåner

Studieförmåner enligt lagen om studiestöd är

- studiepenning
- bostadstillägg
- statsgaranti för studielån
- räntebidrag (betalning av studielånsräntor av statens medel)
- räntestöd för studielån (utbetalningen upphörde 2008)
- studielånsavdrag
- studielånkompensation
- måltidsstöd.

### Studiepenning

Studiestödets belopp beror på den studerandes ålder, boendeform, civilstånd, läroanstalt och ekonomiska situation. Studerande under 17 år omfattas av barnbidraget och är därför inte berättigade till studiepenning.

**Studiepenningens grundbelopp läsåret 2017/2018:**

	€/mån.
Vårdnadshavare för ett minderårigt barn	325,28
Gift	250,28
Bor självständigt, fyllt 18 år	250,28
Bor självständigt, 17 år	101,74
Fyllt 20 år, bor hos sin förälder	81,39
17–19 år, bor hos sin förälder	38,66

En studerande som bor i en bostad som han eller hon hyr av sin förälder, eller som föräldern äger och som finns i samma fastighet som föräldrarnas stadigvarande bostad, får i studiepenning det belopp han eller hon skulle få om han eller hon bodde hos sin förälder.

På studiepenningsbeloppet inverkar den studerandes egna och i vissa fall föräldrarnas inkomster.

En studerandes egna inkomster beaktas för hela kalenderåret. Utöver studieförmånerna får en studerande ha andra inkomster upp till ett visst belopp per kalenderår. Som inkomster betraktas skattepliktiga förvärvs- och kapitalinkomster samt stipendier. Årsinkomstgränsen fastställs på basis av hur många månader den studerande lyft studiestöd: för varje studiepennings- eller bostadstilläggsmanad får den studerande ha 667 euro (fram till 2017 660 euro) i övriga inkomster och för varje månad utan stöd 1990 euro (fram till 2017 1 970 euro). Inkomsterna får tjänas in när som helst under kalenderåret. Inkomster som förvärvas innan studierna inleds eller sedan de avslutats beaktas inte till den del inkomstgränsen skulle överskridas på grund av dem.

När inkomsterna överskrider årsinkomstgränsen återkräver FPA en månads studiepenning och bostadstillägg för varje påbörjad 1 310 euro som överskrider årsinkomstgränsen. Om den överskjutande delen är högst 222 euro (fram till 2017 220 euro) återkrävs ingenting. Det belopp som återkrävs höjs med 7,5 % (fram till inkomstår 2018 med 15 %).

Föräldrarnas inkomster inverkar på studiepenningen för en studerande som bor hos sin förälder, går på andra stadiet som inte fyllt 18 år och som inte har familj. Från och med 1.1.2018 har vårdnadshavare för ett minderårigt barn dessutom rätt till försörjningsförhöjning till studiepenningen (75 euro/månad).

Studiepenningen är skattepliktig inkomst. På studiepenningen innehålls 10 % i förskottsskatt om studiepenningen är 170 euro per månad eller mera. På grund av studiepenningsavdraget behöver den studerande dock inte betala någon skatt på studiepenningen om han eller hon inte har andra skattepliktiga förvärvsinkomster under året.

**Bostadstillägg**

Från 1.8.2017 kan endast följande få studiestödets bostadstillägg:

- en person som studerar utomlands eller på Åland och som bor på hyra (bostadstillägget är i regel 210 euro/månad) eller
- en person som i Finland studerar på en avgiftsbelagd linje vid en folkhögskola, ett idrottsutbildningscenter eller Sameområdets utbildningscentral och som bor på läroanstaltens elevhem (bostadstillägget är i regel 88,87 euro/månad).

Om en studerande inte har rätt till studiestödets bostadstillägg, kan han eller hon ansöka om allmänt bostadsbidrag hos FPA.

Bostadstillägget är en skattefri förmån. I publikationen FPA-statistik, Bostadsbidrag finns detaljerade uppgifter om bostadstillägget.

### Statsgaranti för studielån

Till studiestödet hör förutom studiepenning och bostadstillägg även statsgaranti för studielån. Högskolestuderande som får studiepenning beviljas statsgaranti utan separat ansökan. Studerande på andra stadiet som får studiepenning och studerande som får vuxenutbildningsstöd beviljas statsgaranti på ansökan. I vissa situationer kan statsgaranti beviljas studerande som inte har studiepenning.

Statsgaranti kan sökas för hela studietiden på en gång men FPA beviljar den för ett läsår i taget och kontrollerar alltid förutsättningarna innan det nya läsåret inleds. Högskolestuderande kan lyfta studielånet i två poster, medan studerande i andra läroanstalter lyfter lånet i fyra poster.

### Statsgaranti för studielån läsåret 2017/2018:

	€/mån.
under 18 år (andra stadiet)	300
har fyllt 18 år (andra stadiet)	650
högskolestuderande eller mottagare av vuxenutbildningsstöd	650
studerande utomlands	800

Statsgaranterade lån ska sökas hos banken. Det är banken som beslutar om lånet ska beviljas. Den studerande behöver inte lämna beslutet om studiestöd till banken, eftersom banken får uppgifterna om statsgarantin direkt från FPA. Banken kontrollerar uppgifterna om statsgarantin varje gång den studerande lyfter en lånepost.

Den studerande avtalar med banken om räntan och andra lånevillkor som inte tas upp i studiestödsbeslutet (t.ex. om återbetalningen). Den som är under 18 år måste lämna in ett skriftligt samtycke av intressebevakarna till banken.

Beloppet av statsgarantin kan justeras under läsåret. Den studerande får ett beslut om justeringarna. Om garantibeloppet höjs, ska den studerande ansöka separat om ytterligare lån hos banken. Rätten till statsgaranti upphör om den studerande annullerar sitt stöd på förhand, eller om han eller hon utexamineras eller avbryter sina studier.

Studielånets räntor kapitaliseras under de terminer för vilka den studerande får studiestöd. Räntorna läggs till kapitalet för ytterligare en ränteperiod efter den sista terminen med studiestöd. Banken sköter om kapitaliseringen av räntorna utan särskild begäran.

Efter avslutade studier betalar den studerande tillbaka studielånet till den bank som beviljade lånet. Om den studerande har svårigheter att betala tillbaka studielånet kan banken skjuta upp återbetalningen av lånet eller ändra lånearrangemangen. Om den studerande trots dessa åtgärder inte klarar av återbetalningen kan banken säga upp lånet. I så fall måste staten utifrån sitt **borgensansvar** betala till banken de obetalda lånen och kostnaderna i anslutning till dem. Staten återkräver det belopp som betalats ut åt den studerande.

### Andra förmåner enligt lagen om studiestöd

**Räntebidrag.** Med räntebidrag avses att FPA betalar räntorna på statsgaranterade studielån i sin helhet utan återbetalningsskyldighet. Alla lågin-

komsttagare är berättigade till räntebidrag efter att räntorna på marknadsbundna studielån inte längre läggs till lånekapitalet. Räntebidrag betalas inte för lån som betalats till banken på basis av borgensansvar.

Med låga inkomster avses att den sökandes skattepliktiga förvärvs- och kapitalinkomster i genomsnitt är högst 1 333 euro per månad under en fyra månaders observationsperiod före räntebetalningsmånaden. Inkomstgränsen höjs om den sökande har minderåriga barn att försörja eller om makens minderåriga barn bor hos den sökande.

**Räntestöd.** Räntestöd betalades för studielån som hade beviljats enligt den tidigare lagen om studiestöd (lån till högskolestuderande före 1.6.1992, lån till andra före 1.7.1994). Staten betalade i räntestöd en del av studielånets räntor direkt till banken. Utbetalningen av räntestöd upphörde 31.7.2008.

**Studielånsavdrag.** En högskolestuderande kan få studielånsavdrag i beskattningen om denne avlägger högskoleexamen inom utsatt tid och har över 2 500 euro i studielån som lyfts för högskolestudier. Studielånsavdraget är 30 procent av det belopp som överstiger 2 500 euro av det studielån som ska beaktas. Den studerande kan få studielånsavdrag endast för sin första högskoleexamen som påbörjats 1.8.2005–31.7.2019.

Examina som berättigar till studielånsavdrag är högre högskoleexamen, yrkeshögskoleexamen och högre yrkeshögskoleexamen. En lägre högskoleexamen berättigar till studielånsavdrag bara om den studerande har antagits för att avlägga enbart en lägre högskoleexamen.

**Studielånskompensation.** En högskolestuderande som har inlett sina första högskolestudier och varit närvaroanmäld läsåret 2014/2015 eller därefter kan få studielånskompensation om han eller hon avlägger högskoleexamen inom den tid som slagits fast för examen i fråga och har över 2 500 euro i studielån som lyfts för högskolestudier. Kompensationen är 40 procent av det studielånsbelopp som överstiger 2 500 euro.

**Måltidsstöd.** Inom ramen för anslagen i statsbudgeten beviljar FPA högskolornas studentrestauranger understöd för att priset på måltider ska kunna sänkas. För studerande som avlägger en lägre eller högre högskoleexamen eller en yrkeshögskoleexamen har stödbeloppet per måltid varit 1,94 euro åren 2013–2018. Studentrestauranger som inte är inrymda i högskolans lokaler kan dessutom beviljas extra understöd per måltid för kostnaderna för lokaler och fasta anläggningar.

## 2 Stöd för skolresor

Med stödet för skolresor ersätts kostnaderna för dagliga skolresor för studerande som genomgår gymnasieutbildning eller grundläggande yrkesutbildning. Syftet är att garantera ett stöd som är lika för alla oberoende av boendekommun.

Bestämmelser om skolresestödet finns i lagen om stöd för skolresor för studerande i gymnasieutbildning och yrkesutbildning (48/1997) och i förordningen om stöd för skolresor för studerande i gymnasieutbildning och yrkesutbildning (425/2004). Stöd för skolresor började betalas 1.7.1997.

### Allmänna villkor

Rätt till skolresestöd har den som bor stadigvarande i Finland och studerar på heltid. Studerande på Åland får inte skolresestöd om resan görs på Åland.

Skolresestöd beviljas i samband med gymnasiestudier och grundläggande yrkesutbildning. Skolresestöd betalas inte studerande som anvisats avgiftsfri internatplats eller som för skolresan inte anlitar kollektivtrafik eller skolskjuts när förutsättningar finns. De som med stöd av någon annan lag får ersättning för resekostnaderna beviljas inte skolresestöd.

Skolresestöd beviljas för skolresor om minst 10 km i ena riktningen ifall resekostnaderna överstiger 54 euro/mån. I skolresestöd betalas skillnaden mellan resekostnaderna och den studerandes kostnadsandel. Kostnader för eget färdstätt ersätts inte för den del som överstiger 100 km, men vad gäller övriga färdstätt finns det ingen begränsning på 100 km.

Resekostnaderna bestäms olika beroende på om den studerande för sina skolresor anlitar den kollektivtrafik som omfattas av faktureringsförfarandet, annan kollektivtrafik, skolskjuts eller eget färdstätt. Stöd för eget färdstätt får man bara i det fall att det inte anses vara möjligt eller att det skulle vara särskilt svårt att anlita kollektivtrafik eller skolskjuts. Sedan 1.8.2015 omfattas även regiontrafiken (Waltti) av skolresestödet.

FPA har ingått avtal med Matkahuolto om försäljning av färdbiljetter till ett pris minskat med skolresestödet. Genom att förete köpintyg från läroanstalten kan den studerande köpa en biljett för 43 euro. Resten av biljettpriset debiterar biljettförsäljaren av FPA i form av skolresestöd. Kostnaderna för skolresor för studerande som använder sig av VR:s tåg ersätts till den studerande såsom annan kollektivtrafik. Ifall annan kollektivtrafik anlitas, ersätts den studerande för skillnaden mellan sin andel och den billigaste månadsbiljetten. Ifall den studerande anlitar skolskjuts eller regiontrafiken (Waltti) debiterar den som ordnar skjutsen eller svarar för kollektivtrafikens biljettsystem den studerande för högst hans egen andel på 43 euro per månad och fakturerar FPA för skolresestödsandelen. Stödet för skolresor för studerande som använder sig av skolskjuts, regiontrafiken eller eget färdstätt grundar sig på skolresans längd och på undervisnings- och kulturministeriets förordning (428/2012). Skolresestödets belopp bestäms enligt resans längd och ministeriets förordning också när den studerande anlitar eget färdstätt.

Stödet för skolresor beviljas för högst ett läsår i sänder och betalas för högst 12 månader per läsår. Resekostnader för mindre än en månad ersätts inte. Stödtiden räknas på basis av de kalendermånader som ingår i studietiden. Den studerande får en månads stöd om kalendermånaden omfattar minst 18 dagars studietid.

Rätten till skolresestöd är inte beroende av den sökandes ålder, inkomster eller skolframgång. Bidraget är en skattefri förmån.

### 3 *Statsgaranti i anslutning till vuxenutbildningsstöd*

Vuxna som varit ute i arbetslivet och börjar studera kan få vuxenutbildningsstöd under studier som leder till examen eller under yrkesinriktad tilläggsutbildning eller fortbildning. Den som har rätt till stöd kan även beviljas statsgaranti för studielån. Vuxenutbildningsstödet beviljas av Utbildningsfonden och statsgarantin för studielån av FPA. Vuxenutbildningsstödet regleras i lagen om vuxenutbildningsstöd, medan statsgarantin för studielån i anslutning till vuxenutbildningsstödet regleras i lagen om studiestöd.

#### **Allmänna villkor**

**Vuxenutbildningsstödet** kan sökas för oavlönad studieledighet som varar minst två månader när den nuvarande anställningen har varat minst ett år. I regel krävs minst åtta års arbetserfarenhet för att den sökande ska kunna beviljas högst 19 stödmånader.

Vuxenutbildningsstödet består av en grunddel samt av en förtjänstdel som fastställs enligt lönen. Stödet är skattepliktig inkomst.

Studerande som får vuxenutbildningsstöd under minst två månader utan avbrott har rätt till **statsgaranti för studielån**. På garantin tillämpas bestämmelserna i lagen om studiestöd. För den som har vuxenutbildningsstöd kan statsgarantin dock beviljas också för annan utbildning än den som avses i lagen om studiestöd.

Läsåret 2017/2018 var statsgarantin 650 euro per månad och för studier utomlands 800 euro per månad.

I denna publikation statistikförs de vuxenstuderande som har haft en gällande statsgaranti under läsåret som mottagare av statsgaranti i anslutning till vuxenutbildningsstöd.



## 4 En översikt över de studieförmåner som betalas av FPA

### 4.1 Studieförmånernas omfattning

*Studiestöd* kan beviljas finska medborgare, arbetstagare som kommer från ett EU- eller EES-land och deras familjemedlemmar samt andra än finska medborgare om de har bott i Finland i minst två år i annat syfte än att bedriva studier och bosättningen här kan anses stadigvarande. Rätt till *stöd för skolresor* har studerande i gymnasieutbildning och grundläggande yrkesutbildning samt finska medborgare som bedriver motsvarande studier vid en folkhögskola. *Statsgaranti för studielån i anslutning till vuxenutbildningsstöd* kan beviljas vuxna som deltar i arbetslivet och som bor i Finland.

Läsåret 2017/2018 fick sammanlagt 276 264 personer studiestöd. Enligt Statistikcentralen var 20.9.2017 153 300 studerande inskrivna vid finländska universitet och 141 200 vid yrkeshögskolor. 52 % av de universitetsstuderande och 59 % av de yrkeshögskolestuderande fick studiestöd under läsåret 2017/2018.

Stöd för skolresor betalades under läsåret 2017/2018 till nästan 50 000 studerande på andra stadiet. Enligt Statistikcentralen studerade sammanlagt 378 000 personer vid gymnasier och yrkesläroanstalter hösten 2017.

### 4.2 Utbetalda studiestöd

År 2017 uppgick utgifterna för studiestödet till sammanlagt 631 miljoner euro, vilket var 21 % mindre än året innan (Figur 1).

I studiepenning betalades 461 miljoner (-9,2 %), i bostadstillägg 146 miljoner (-45 %) och i räntebidrag 0,1 miljoner euro (-26 %). Till bankerna betalades 13 miljoner euro i borgensansvarsbetalningar (+0,5 %). Högskolestuderandes måltider stöddes med 31 miljoner euro (-0,9 %).

Figur 1

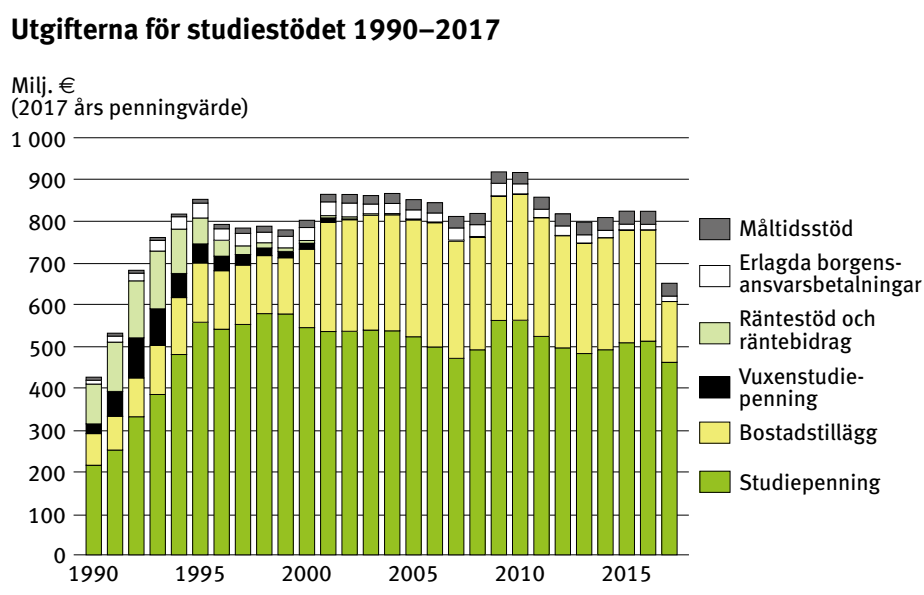

I studiepenning och bostadstillägg betalades till studerande vid universitet 218 miljoner euro, till studerande vid yrkeshögskolor 230 miljoner, till studerande vid yrkesläroanstalter 133 miljoner och till gymnasiestuderande 24 miljoner euro sammanlagt. Till studerande som avlägger examen vid utländska läroanstalter betalades 36 miljoner euro i studiestöd.

### 4.3 Studiestöd i genomsnitt

I december 2017 uppgick studiestödet, bestående av studiepenning, bostadstillägg och statsgaranti, till i genomsnitt 736 euro. För universitetsstuderande vid inhemska läroanstalter var stödet i genomsnitt 883 euro, för yrkeshögskolestuderande 876 euro, för studerande vid yrkesläroanstalt 497 euro och för gymnasiestuderande 213 euro. För studerande som avlägger examen vid utländska läroanstalter var stödet 1 162 euro (Figur 2).

### 4.4 Antalet mottagare av studiestöd

Läsåret 2017/2018 fick totalt 276 264 personer studiestöd, vilket var 1,4 % färre än läsåret innan (Figur 3).

Studiepenning betalades till 273 000 och bostadstillägg till 19 400 studerande. Ett positivt beslut om statsgaranti för studielån fick 218 200 personer.

Av studiestödstagarna studerade 79 700 vid ett universitet, 83 000 vid en yrkeshögskola, 76 700 vid en yrkesläroanstalt och 23 100 vid ett gymnasium (Figur 4).

Studiestödstagarna var i medeltal 22 år. Andelen kvinnor var 55 %. Andelen kvinnor har minskat kontinuerligt från läsåret 2007/2008, då den var 58 %.

Figur 2

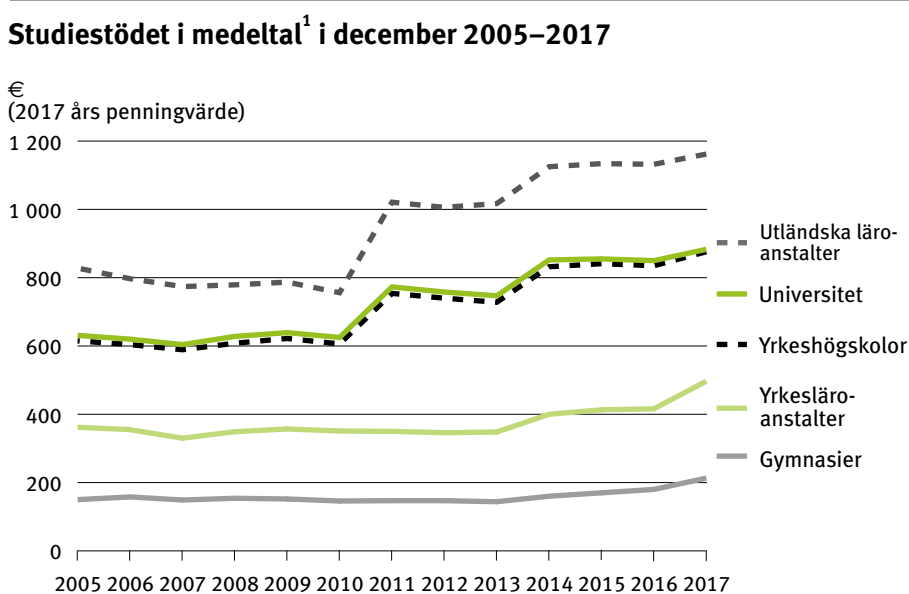

<sup>1</sup>Omfattar studiepenning och bostadstillägg.

Figur 3

### Mottagare av studiestöd läsåren 1990/1991–2017/2018

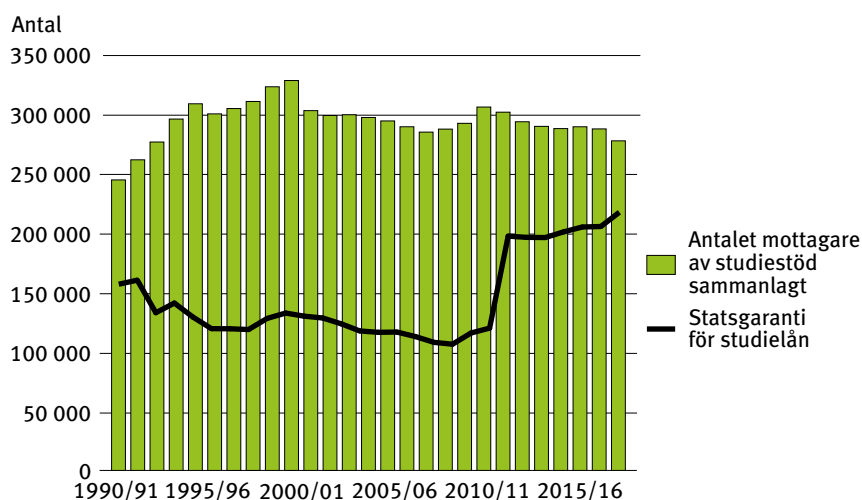

Anm. Fram till 31.7.2000 statistikfördes också personer som endast återbetalade studiestöd som mottagare av studiestöd.

Figur 4

### Mottagare av studiestöd efter läroanstaltskategori läsåren 1990/1991–2017/2018

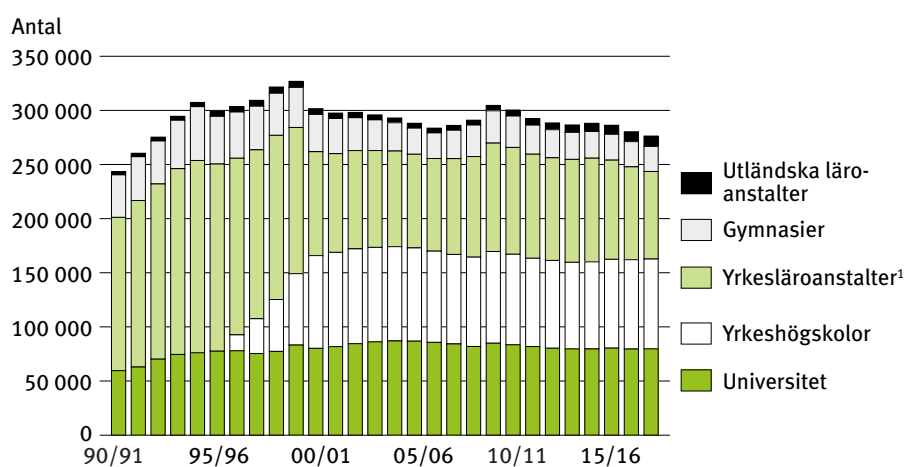

<sup>1</sup>Inkluderar även andra läroanstalter än de som nämns i klassificeringen.

Anm. Fram till 31.7.2000 statistikfördes också personer som endast återbetalade studiestöd som mottagare av studiestöd.

Av dem som avlade en högre högskoleexamen 2017 fick 43 % studiestöd samma år, av dem som avlade lägre högskoleexamen 78 %. För att finansiera försörjningen under studietiden hade de som avlade en högre examen utnyttjat i genomsnitt 52 stödmånader (median). Minst studiestöd utnyttjades av dem som studerade vid Villmanstrands tekniska universitet (44 stödmånader) och Svenska handelshögskolan (45 stödmånader) och mest studiestöd utnyttjades av dem som studerade vid Konstuniversitetet (60 stödmånader).

De som hade avlagt en yrkehögskoleexamen 2017 hade utnyttjat i genomsnitt 33 stödmånader (median). Av dem fick 58 % studiestöd under utexamineringsåret.

## 4.5 Studielån, räntebidrag och borgensansvar

I slutet av år 2017 uppgick summan av de statsgaranterade studielånen till nästan 2 753 miljoner euro. Från 1992 till 2008 minskade det reella totala studielånekapitalet med hälften men det har särskilt under de senaste åren vuxit betydligt (Figur 5).

Vid slutet av läsåret 2017/2018 hade sammanlagt cirka 408 500 personer studielån; nästan 408 500 personer hade marknadsbundet lån men bara 49 personer hade räntestödslån. Under läsåret lyfte drygt 151 000 studerande studielån. Det genomsnittliga studielånet var i slutet av läsåret 7 631 euro. Från 1997 till 2008 minskade det totala antalet studielånstare med nästan 30 %, men har under de senaste sju åren vuxit med 42 %. (Figur 6).

Figur 5

Summa statsgaranterade studielån 1990–2017

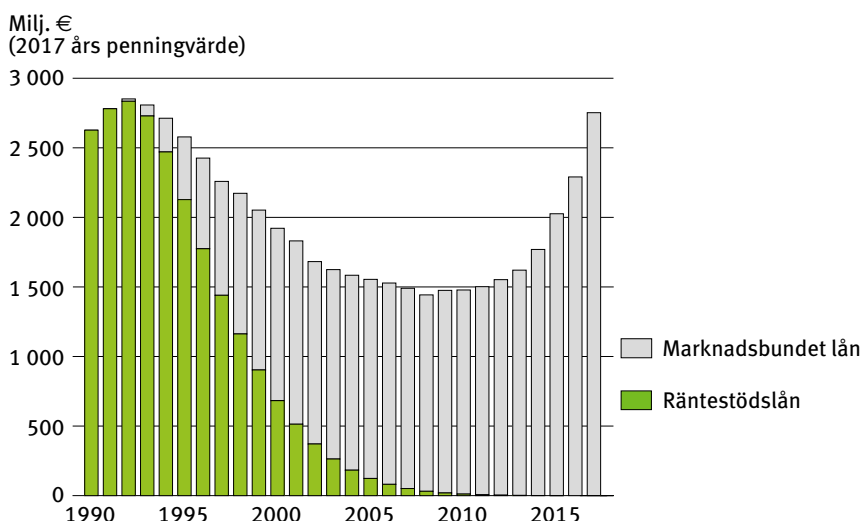

Figur 6

Antal personer med studielån 1997–2017

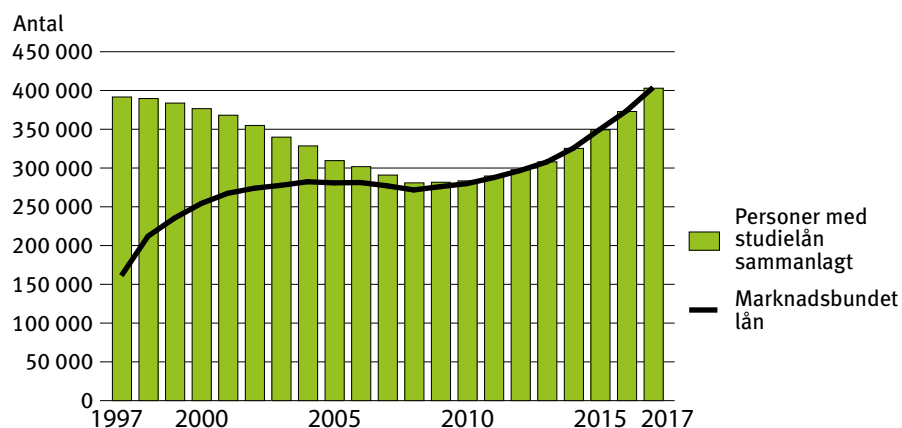

År 2017 fick 881 personer räntebidrag för studielån, vilket var 16 % färre än föregående år. Utgifterna för räntebidraget uppgick till 69 800 euro (-27 %). De reala utgifterna för räntebidraget har minskat med över 99 % från toppåret 1995 (Figur 7).

På basis av statsgarantin betalades 13,0 miljoner euro i studielån och låneräntor till bankerna (+0,5 %). FPA drev in 17,2 miljoner euro i borgensfordringar hos de studerande (-3 %). Beloppet av de borgensansvarsfordringar som FPA driver in uppgick i slutet av 2017 till 122 miljoner euro, vilket var 7 % mindre än året innan (Figur 8).

Figur 7

### Räntebidrag för studielån 1990–2017

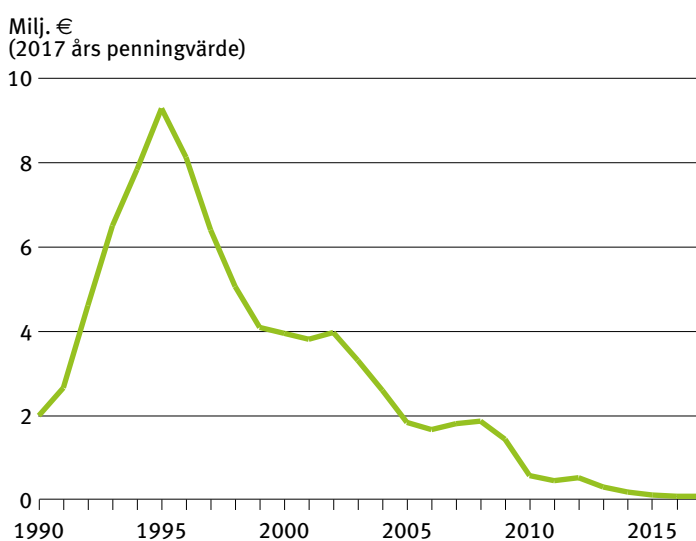

Figur 8

### Summan av studielån som är föremål för indrivning och betalda borgensansvarsbetalningar 1990–2017

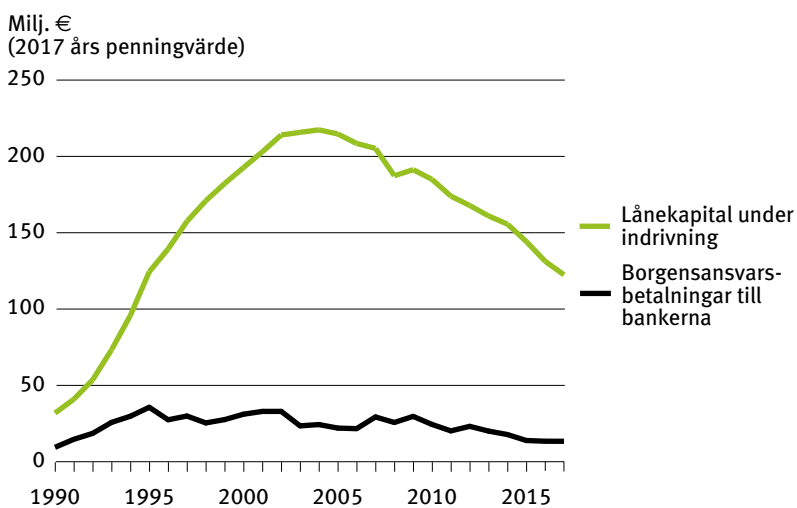

## 4.6 Studielånsavdrag och studielånskompensation

År 2017 beviljades studielånsavdrag i beskattningen till hela 10 700 personer (-3,6 %). En dryg tredjedel av dem som var berättigade till avdraget var män. Största delen av dem som fick studielånsavdrag var under 30 år; färre än 14 % hade fyllt 30 år. Den beviljade rätten till studielånsavdrag var i genomsnitt 2 300 euro (median 2 280 euro).

Studielånskompensation beviljades 1 180 personer varav 1025 personer (87 %) hade avlagt yrkeshögskoleexamen. Det betalades 3,0 miljoner euro i studielånskompensation och den genomsnittliga kompensationen var 2 576 euro (median 2 680 euro).

## 4.7 Måltidsstöd

År 2017 betalades 30,7 miljoner euro i måltidsstöd för högskolestuderande (-0,9 %) (Figur 9). Stödet per måltid var i medeltal 2,09 euro.

Antalet måltider med måltidsstöd (lunch och specialportion) uppgick till 14,7 miljoner. Av måltiderna serverades 6,80 miljoner i universitetens studentrestauranger, 5,0 miljoner i yrkeshögskolornas studentrestauranger och 2,9 miljoner i restauranger som omfattades av det extra måltidsstödet. Av måltiderna utgjorde 4 % dyrare specialportioner.

## 4.8 Stöd för skolresor

Läsåret 2017/2018 fick nästan 50 000 personer stöd för skolresor. Av stödtagarna var 70 % studerande vid yrkesläroanstalter.

**Figur 9**

### Måltidsstöd för högskolestuderande 1990–2017

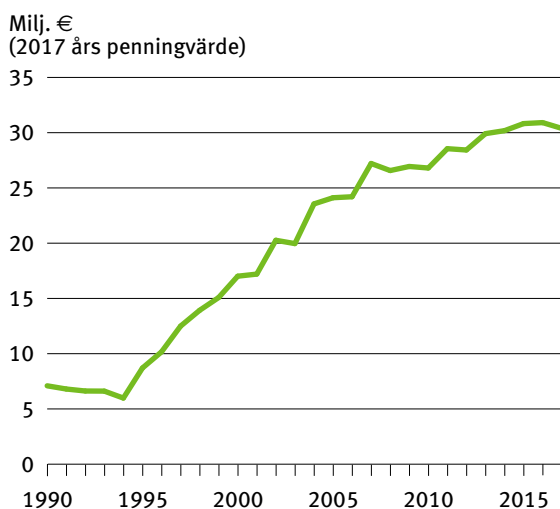

Av dem som fick stöd för skolresor använde 21 800 (41 %) Matkahuolto-busstrafiktjänster. Skolskjuts ordnades för 5 400 studerande. Waltti-regiontrafik användes av 7100 studerande. 18 205 studerande hade rätt att få skolresestöd för kostnaderna för eget färdstätt, t.ex. personbil (36 % av stödtagarna som fick stöd för skolresor). Andelen personer med skolresestöd bland 16–25-åringar var störst i landskapet Södra Österbotten och minst i Nyland.

År 2017 uppgick kostnaderna för skolresestödet till 46,8 miljoner euro (-6,2 %). Av kostnaderna utgjordes 43 % av ersättningar till Matkahuolto (Figur 10).

Figur 10

#### Kostnaderna för stödet för skolresor efter betalningsmottagare 2017

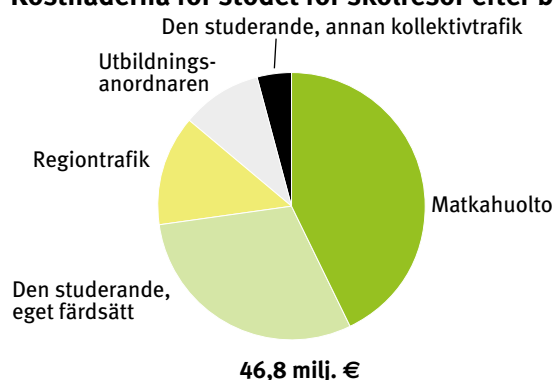

#### 4.9 Statsgaranti i anslutning till vuxenutbildningsstöd

Läsåret 2017/2018 hade 4 900 personer en gällande statsgaranti för studielån i anslutning till vuxenutbildningsstöd och av dem studerade cirka 3 400 vid universitet eller yrkeshögskola. I december 2017 var statsgarantin i medeltal 651 euro per månad. År 2017 fick 24 356 personer vuxenutbildningsstöd som betalas av Utbildningsfonden.

## 5 *Materialet och dess tillförlitlighet*

### 5.1 *Material*

Uppgifterna i publikationen grundar sig på den information som lagrats i förmånsdatabaser i anslutning till systemen för förmånshandläggningen. Handläggningssystemen är datasystem som betjänar handläggningen och utbetalningen av förmånerna. Förmånsdatabaserna innehåller de för beviljandet och utbetalningen av förmånen nödvändiga uppgifterna om dem som får studieförmåner samt om de studieförmåner som FPA betalar ut.

Ansökningarna om studieförmåner handläggs hos FPA och av studie-stödsnämnderna vid universiteten. Den information som uppkommer i samband med handläggningen av ansökan och utbetalningen av förmånen lagras i förmånsdatabaserna. De uppgifter som behövs för statistikföringen sammanställs i statistikregister på individ- och transaktionsnivå. Data-innehållet i registren kompletteras med FPA:s befolknings-, region- och läroanstaltsuppgifter. En del av uppgifterna i publikationen grundar sig på de uppgifter om examina som läroanstalterna och de studerande anmält till FPA och på låneuppgifter från banken.

Låneuppgifterna statistikfördes fram till år 2011 och läsåret 2011/2012 per räntebetalningsmånad. Utöver uppgifterna per räntebetalningsmånad skickar bankerna uppgifterna om studielån för varje år och vid läsårets slut till FPA. Från och med statistiken över studieförmåner 2012/2013 har studielånen statistikförts enligt låneuppgifterna per år och läsåret.

De studieförmåner som FPA betalar ut grundar sig på lagen om studie-stöd (65/1994) och förordningen om studiestöd (260/1994). Åland har ett eget studiestödssystem, vars uppgifter inte ingår i denna statistik.

Stödet för skolresor grundar sig på lagen om stöd för skolresor för studerande i gymnasieutbildning och yrkesutbildning (48/1997) och på motsvarande förordning (425/2004).

Vuxenutbildningsstödet grundar sig på lagen om vuxenutbildningsstöd (1276/2000).

Ändringar i lagstiftningen kan inverka på statistikens jämförbarhet. När statistiken i denna publikation jämförs med motsvarande statistik som getts ut under tidigare år ska man beakta sådana lagstiftningsändringar som påverkar beviljandet av förmånerna, grunderna för fastställandet och fördelningen av förmånerna eller beloppet av förmånerna. I FPA:s statistiska årsbok redogörs för utvecklingen av studieförmånslagstiftningen. I årsboken för 2011 och i därefter utkomna årsböcker omfattar redogörelsen ändringarna från och med 1.1.1995. Tidigare ändringar redovisas i årsboken för år 2010 och äldre årsböcker.

Förutom ändringar i lagstiftningen kan även ändringar i klassificeringarna inverka på jämförbarheten mellan statistik som publicerats under olika år. Det kan vara fråga om ändringar som gäller bl.a. regioner, läroanstalter och examina.

### 5.2 *Tillförlitlighet*

Statistiken i denna publikation grundar sig på det totala materialet om de studieförmåner som FPA handhar. Som grund för statistiken ligger de upp-



gifter på individ- och transaktionsnivå som fås ur systemen för handläggning av studieförmåner. Inom handläggningssystemen utförs automatiska rimlighetskontroller och logiska kontroller, genom vilka programmet kräver att handläggaren korrigerar och kontrollerar uppgifterna.

## 6 Begrepp

### 6.1 Statistiska enheter

#### **Studiestödsavgöranden**

I regel handläggs och avgörs ansökningarna om studiestöd hos FPA vid ansvarsenheten för studiestöd. Ansökningarna om skolresestöd och ansökningarna om statsgaranti i anslutning till vuxenutbildningsstöd handläggs hos FPA. Uppgifterna i ansökan registreras omedelbart då ansökan inkommer.

Beslutet kan vara positivt, det kan vara ett avslagsbeslut eller så kan utbetalningen av förmånen dras in eller justeras genom beslutet. För att förmånen ska kunna betalas ut förutsätts ett positivt beslut.

#### **Mottagare av studieförmåner**

Mottagare av studiestöd är en person som har fått studiepenning, bostadstillägg eller statsgaranti för studielån.

Statistikföringen av mottagarna av studiestöd ändrades med början från läsåret 2000/2001. Som mottagare av studiestöd statistikförs de personer till vilka FPA under statistikföringsperioden har betalat regelbundet eller retroaktivt studiestöd eller som fått statsgaranti för studielån.

Mottagare av stöd för skolresor är den som har fått stöd för skolresor under statistikföringsperioden.

Mottagare av statsgaranti för studielån i anslutning till vuxenutbildningsstöd är en person som har fått vuxenutbildningsstöd och ett positivt beslut om statsgaranti för studielån under statistikföringsperioden.

Mottagare av studielånsavdrag är den som under statistikföringsperioden har fått ett positivt beslut om studielånsavdrag.

I tabeller som gäller hela läsåret statistikförs mottagarna av studiestöd i regel enligt den senaste läroanstalten.

Personer som tillfälligt studerar utomlands inom ramen för ett utbytesprogram statistikförs enligt sin egentliga läroanstalt i tabeller som gäller hela läsåret.

#### **Utbetalda stöd**

I utbetalda stöd ingår förutom regelbundna och retroaktiva betalningar också återbetalningar av studieförmåner.

#### **Genomsnittligt stöd**

I det genomsnittliga studiestödet ingår stöd som betalas regelbundet samt beloppet av statsgarantin angivet i euro (fram till läsåret 2013/2014 endast stöd som betalas ut regelbundet). I beräkningen av det genomsnittliga studiestödet ingår endast de mottagare som i det statistiska materialet haft både regelbunden betalning och statsgaranti för studielån under samma månad.

## 6.2 Faktorer som beskriver mottagarna av förmånerna och innehållet i förmånerna

### Ålder

Förmånstagarnas ålder under läsåret har statistikförts enligt deras ålder vid höstterminens slut (31.12). I tabeller som gäller ålder uppges förutom fördelningar även medianåldern, dvs. den ålder vid vilken hälften av förmånstagarna är äldre och hälften yngre.

### Region

Studieförmånerna statistikförs regionvis enligt både den kommun där läroanstalten är belägen och den studerandes boendekommun. Uppgifterna om boendekommun är hämtade ur FPA:s databas med allmänna uppgifter på individnivå.

Regiontabellerna innehåller statistikuppgifter om mottagarna av studieförmåner för hela landet, landskapsvis och storområdesvis. Landskapsindelningen motsvarar situationen i slutet av år 2016.

### Läsår

Med läsår avses den period som börjar den 1 augusti och slutar den 31 juli följande år.

### Utbildningsstadium

Med *högskola* avses de universitet som nämns i universitetslagen och de yrkeshögskolor som avses i lagen om yrkeshögskolestudier. Till *andra stadiet* hänförs utbildning vid alla övriga läroanstalter, det vill säga yrkesutbildning enligt lagen om yrkesutbildning, gymnasieutbildning enligt gymnasielagen samt utbildning vid andra läroanstalter som nämns i förordningen om studiestöd.

### Läroanstaltskategori

De läroanstalter som omfattas av studiestödet har indelats i universitet, yrkeshögskolor, yrkesläroanstalter, gymnasier, andra läroanstalter (t.ex. folkhögskolor) och utländska läroanstalter.

### Betalningsmottagare vid stöd för skolresor

Med kollektivtrafik avses i fråga om stöd för skolresor busstrafik som ingår i faktureringsförfarandet för Matkahuolto och Walthi-regiontrafik (NTM-centraler och vissa kommuner). Kollektivtrafikidkarna fakturerar FPA för skolresestödsandelen på basis av de sålda biljetterna. I fråga om skolresestöd betraktas VR:s tågtrafik som annan kollektivtrafik. Med annan kollektivtrafik avses kollektivtrafik som bedrivs av någon som inte har ingått avtal med FPA om att sälja biljetter till nedsatt pris på basis av skolresestödet, och som därför inte omfattas av faktureringsförfarandet.

Utbildningsanordnare (skolskjuts) är i regel kommuner eller samkommuner. Utbildningsanordnaren fakturerar FPA för skolresestödet för de studerande som anlitar skolskjutsen.

Eget färdssätt innebär att den studerande färdas med egen bil, får skjuts med någon annan, cyklar, promenerar o.dyl.

**OPINTOTUEN SAAJAT**

**1. Opintotuen ratkaisut ja saajat oppilaitosryhmittäin  
lukuvuonna 2017/2018**

Oppilaitosryhmä <sup>1</sup>	Ratkaisuja	Saajia
<b>Yleissivistävät oppilaitokset</b>	<b>32 158</b>	<b>27 336</b>
Kansanopistot	6 865	4 213
Lukiot	22 938	20 951
Perus- tai lukioasteen koulut	2 355	2 172
<b>Ammatilliset oppilaitokset</b>	<b>112 936</b>	<b>76 679</b>
Ammatilliset aikuiskoulutuskeskukset	3 691	2 815
Ammatilliset erikoisoppilaitokset	537	449
Ammatilliset erityisoppilaitokset	1 303	708
Ammatilliset oppilaitokset	103 961	69 946
Liikunnan koulutuskeskukset	1 158	902
Musiikkioppilaitokset	745	545
Muut oppilaitokset	1 270	1 027
Opintokeskukset	18	9
Palo-, poliisi- ja vartiointialojen oppilaitokset	187	236
Sotilasalan ammatilliset oppilaitokset	66	42
<b>Korkeakoulut</b>	<b>163 942</b>	<b>162 660</b>
Ammattikorkeakoulut	83 056	82 969
Sotilaskorkeakoulut	282	540
Yliopistot	80 604	79 151
<b>Ulkomaiset oppilaitokset</b>	<b>13 756</b>	<b>9 580</b>
Ulkomainen ammatillinen oppilaitos	646	350
Ulkomainen korkeakoulu	12 825	9 056
Ulkomainen lukio	207	124
Ulkomainen opisto	78	50
<b>Tuntematon</b>	<b>264</b>	<b>9</b>
<b>Yhteensä</b>	<b>323 056</b>	<b>276 264</b>

<sup>1</sup> Oppilaitostieto määräytyy viimeisimmässä maksatustapahtumassa olevan oppilaitosnumeron perusteella.

## 2. Opintotuen saajat lukuvuonna 2017/2018: ikäryhmä ja oppilaitosaste

Ikäryhmä Mediaani-ikä	Oppilaitosaste <sup>1</sup>						
	Kaikki	Yliopistot	Ammatti- korkea- koulut	Ammatil- liset oppilai- tokset	Lukiot	Muut oppilai- tokset	Ulko- maisiet oppilai- tokset
<b>Yhteensä</b>	<b>276 264</b>	<b>79 691</b>	<b>82 969</b>	<b>76 679</b>	<b>23 132</b>	<b>4 213</b>	<b>9 580</b>
16	4 949	-	-	2 809	1 992	133	15
17	20 995	-	3	12 794	7 980	167	51
18	27 062	73	39	16 211	10 413	221	105
19	16 081	2 781	2 252	7 609	2 285	744	410
20	21 769	6 741	6 570	6 353	320	750	1 035
21	28 227	9 699	10 709	5 845	72	525	1 377
22	30 546	10 433	13 352	5 034	30	337	1 360
23	28 669	10 699	12 342	4 066	13	272	1 277
24	23 895	10 020	9 468	3 270	11	176	950
25–29	51 162	22 496	18 770	7 149	9	455	2 283
30–34	11 735	3 775	4 933	2 392	-	171	464
35–39	5 492	1 510	2 325	1 395	4	105	153
40–44	2 716	724	1 105	780	1	56	50
45–49	1 528	339	612	500	1	45	31
50–54	986	261	363	319	-	34	9
55–	451	140	126	153	-	22	10
Mediaani-ikä	22	23	23	19	18	21	23

<sup>1</sup> Oppilaitostieto määräytyy viimeisimmässä maksatustapahtumassa olevan oppilaitosnumeron perusteella.

## 3. Opintotuen saajat lukuvuonna 2017/2018: oppilaitosaste, sukupuoli ja siviilisäät

Oppilaitosaste Koulutusaste	Tuen saajia kaikkiaan	%	Naimaton, ei lapsia	Naimisissa, ei lapsia	Huoltaja- korotuksen saaja	Sukupuoli	
						Nainen	Mies
<b>Oppilaitokset yhteensä<sup>1</sup></b>	<b>276 264</b>	<b>100,0</b>	<b>250 344</b>	<b>10 327</b>	<b>15 593</b>	<b>152 270</b>	<b>123 994</b>
Yliopistot	79 691	28,8	73 008	3 517	3 166	44 251	35 440
Ammattikorkeakoulut	82 969	30,0	72 529	3 978	6 462	44 462	38 507
Ammatilliset oppilaitokset	76 679	27,8	68 780	2 371	5 528	39 805	36 874
Lukiot	23 132	8,4	23 054	49	29	14 467	8 665
Muut oppilaitokset	4 213	1,5	3 829	160	224	2 935	1 278
Ulkomaiset oppilaitokset	9 580	3,5	9 144	252	184	6 350	3 230
Korkeakoulut	171 716	62,2	154 180	7 732	9 804	94 708	77 008
Toisen asteen oppilaitokset	104 548	37,8	96 164	2 595	5 789	57 562	46 986

<sup>1</sup> Oppilaitostieto määräytyy viimeisimmässä maksatustapahtumassa olevan oppilaitosnumeron perusteella.

Lapsilla tarkoitetaan tässä alaikäisiä lapsia, joiden elatuksesta henkilö vastaa.

Naimisissa, ei lapsia -sarake sisältää myös rekisteröidyssä parisuhteessa olevat henkilöt.

Huoltajakorotusta on maksettu 1.1.2018 alkaen.

## 4. Opintotuen saajat joulukuussa 2017: oppilaitosaste ja saajaryhmä

Oppilaitosaste Koulutusaste	Opintotuki	Opintoraha					
		Yhteensä	Vanhempansa luona asuva alle 20-vuotias	Vanhempansa luona asuva 20 v täyttänyt	Itsenäisesti asuva alle 18-vuotias	Itsenäisesti asuva 18 v täyttänyt	Naimisissa/ elatusvel- vollinen
<b>Oppilaitokset yhteensä<sup>1</sup></b>	<b>224 752</b>	<b>211 819</b>	<b>30 104</b>	<b>11 936</b>	<b>3 627</b>	<b>146 921</b>	<b>19 150</b>
Yliopistot	66 781	63 013	446	2 671	.	55 355	4 540
Ammattikorkeakoulut	70 164	66 313	368	4 970	1	53 120	7 849
Ammatilliset oppilaitokset	58 744	55 055	16 605	3 826	2 666	25 814	6 099
Lukiot	17 288	16 563	12 573	139	846	2 922	54
Muut oppilaitokset	3 425	3 113	97	257	92	2 390	277
Ulkomaiset oppilaitokset	8 350	7 762	15	73	22	7 320	331
Korkeakoulut	144 958	136 797	821	7 712	2	115 547	12 708
Toisen asteen oppilaitokset	79 794	75 022	29 283	4 224	3 625	31 374	6 442

<sup>1</sup> Oppilaitostieto määräytyy viimeisimmässä maksatustapahtumassa olevan oppilaitosnumeron perusteella.  
Huom. Vastaavat keskimääräistä opintotukea kuvaavat tiedot ovat taulukoissa 27 ja 28.

## 5. Opintotuen saajat ja opintotukikuukausien keskimäärä oppilaitosasteen mukaan lukuvuonna 2017/2018

Oppilaitosaste Koulutusaste	Kaikki		Opintoraha		Asumislisä		Opintolainan valtiontakaus	
	Saajat, henkilöä	Tukikuukausia/ saaja	Saajat, henkilöä	Tukikuukausia/ saaja	Saajat, henkilöä	Tukikuukausia/ saaja	Saajat, henkilöä	Tukikuukausia/ saaja
<b>Oppilaitokset yhteensä<sup>1</sup></b>	<b>276 264</b>	<b>8</b>	<b>273 023</b>	<b>7</b>	<b>19 375</b>	<b>6</b>	<b>218 244</b>	<b>8</b>
Yliopistot	79 691	8	79 023	8	4 772	4	79 079	8
Ammattikorkeakoulut	82 969	8	82 752	8	3 721	4	82 136	8
Ammatilliset oppilaitokset	76 679	7	75 069	7	756	3	40 512	7
Lukiot	23 132	7	22 536	7	14	3	5 201	7
Muut oppilaitokset	4 213	8	4 097	7	1 425	7	2 039	8
Ulkomaiset oppilaitokset	9 580	8	9 546	8	8 687	8	9 277	8
Korkeakoulut	171 716	8	170 806	8	16 724	6	170 174	8
Toisen asteen oppilaitokset	104 548	7	102 217	7	2 651	6	48 070	7

<sup>1</sup> Oppilaitostieto määräytyy viimeisimmässä maksatustapahtumassa olevan oppilaitosnumeron perusteella.

**6. Opintotuen saajat lukuvuonna 2017/2018: oppilaitosaste maakunnittain ja suuralueittain**

Maakunta <sup>1</sup> Suuralue	Oppilaitosaste <sup>2</sup>					
	Kaikki	Yliopistot	Ammatti- korkea- koulut	Ammatil- liset oppilai- tokset	Lukiot	Muut oppi- lai- tokset
<b>Yhteensä</b>	<b>276 264</b>	<b>79 691</b>	<b>82 969</b>	<b>76 679</b>	<b>23 132</b>	<b>4 213</b>
Uusimaa	81 719	26 530	24 559	22 575	6 649	1 406
Varsinais-Suomi	26 847	12 692	6 162	5 711	1 850	432
Satakunta	7 016	.	3 135	2 937	843	101
Kanta-Häme	5 926	.	3 234	1 989	633	70
Pirkanmaa	27 130	10 422	7 097	7 037	2 356	218
Päijät-Häme	7 444	.	3 032	3 325	957	130
Kymenlaakso	8 288	.	5 123	2 433	662	70
Etelä-Karjala	6 437	2 458	1 942	1 438	510	89
Etelä-Savo	2 579	.	.	1 795	672	112
Pohjois-Savo	17 639	7 904	4 302	4 100	1 210	123
Pohjois-Karjala	5 822	.	2 336	2 696	787	3
Keski-Suomi	17 515	7 416	4 010	4 398	1 207	484
Etelä-Pohjanmaa	6 647	.	2 815	2 738	792	302
Pohjanmaa	9 686	2 592	4 555	1 846	579	114
Keski-Pohjanmaa	2 915	.	1 228	1 280	354	53
Pohjois-Pohjanmaa	20 530	7 343	4 864	6 122	1 899	302
Kainuu	3 210	.	1 380	1 366	460	4
Lappi	9 200	2 334	3 090	2 868	709	199
Ahvenanmaa	134	.	105	25	3	1
Helsinki-Uusimaa	81 719	26 530	24 559	22 575	6 649	1 406
Etelä-Suomi	54 942	15 150	19 493	14 896	4 612	791
Länsi-Suomi	67 994	20 430	21 612	18 956	5 777	1 219
Pohjois- ja Itä-Suomi	61 895	17 581	17 200	20 227	6 091	796
Ahvenanmaa	134	.	105	25	3	1

<sup>1</sup> Tilastointiperuste on oppilaitoksen päätoimipisteen sijaintikunta. Ulkomaisissa oppilaitoksissa opiskelevat (9 580) sisältyvät vain yhteissummaan.

<sup>2</sup> Oppilaitostieto määräytyy viimeisimmässä maksatustapahtumassa olevan oppilaitosnumeron perusteella. Huom. Aluejako vastaa syyslukukauden lopun (31.12.) tilannetta.



## 7. Opintotuen saajat lukuvuonna 2017/2018: ikäryhmä, sukupuoli ja oppilaitosaste

Ikäryhmä	Oppilaitosaste <sup>1</sup>						
	Kaikki	Yliopistot	Ammatti- korkea- koulut	Ammat- til- oppilai- tokset	Lukiot	Muut oppi- lai- tokset	Ulko- maiset oppilai- tokset
<b>Molemmat sukupuolet</b>	<b>276 264</b>	<b>79 691</b>	<b>82 969</b>	<b>76 679</b>	<b>23 132</b>	<b>4 213</b>	<b>9 580</b>
16–19	69 087	2 854	2 294	39 423	22 670	1 265	581
20–24	133 106	47 592	52 441	24 568	446	2 060	5 999
25–29	51 162	22 496	18 770	7 149	9	455	2 283
30–34	11 735	3 775	4 933	2 392	-	171	464
35–39	5 492	1 510	2 325	1 395	4	105	153
40–	5 681	1 464	2 206	1 752	2	157	100
<b>Miehet</b>	<b>123 994</b>	<b>35 440</b>	<b>38 507</b>	<b>36 874</b>	<b>8 665</b>	<b>1 278</b>	<b>3 230</b>
16–19	32 497	942	611	22 026	8 472	285	161
20–24	59 451	20 919	25 540	10 242	186	669	1 895
25–29	23 934	10 868	9 136	2 913	4	179	834
30–34	4 627	1 674	1 884	799	-	64	206
35–39	1 848	565	730	436	2	34	81
40–	1 636	472	606	458	-	47	53
<b>Naiset</b>	<b>152 270</b>	<b>44 251</b>	<b>44 462</b>	<b>39 805</b>	<b>14 467</b>	<b>2 935</b>	<b>6 350</b>
16–19	36 590	1 912	1 683	17 397	14 198	980	420
20–24	73 655	26 673	26 901	14 326	260	1 391	4 104
25–29	27 228	11 628	9 634	4 236	5	276	1 449
30–34	7 108	2 101	3 049	1 593	-	107	258
35–39	3 644	945	1 595	959	2	71	72
40–	4 045	992	1 600	1 294	2	110	47

<sup>1</sup> Oppilaitostieto määräytyy viimeisimmässä maksatustapahtumassa olevan oppilaitosnumeron perusteella.

## 8. Opintotuen saajat lukuvuonna 2017/2018: ikäryhmä, sukupuoli ja tukilaji

Ikäryhmä	Kaikki	Opinto- raha	Asumis- lisä	Opintolainan valtiontakaus
<b>Molemmat sukupuolet</b>	<b>276 264</b>	<b>273 023</b>	<b>19 375</b>	<b>218 244</b>
16–19	69 087	66 865	1 469	27 596
20–24	133 106	132 506	12 533	122 997
25–29	51 162	50 840	4 299	47 956
30–34	11 735	11 676	687	10 346
35–39	5 492	5 469	221	4 659
40–	5 681	5 666	166	4 690
<b>Miehet</b>	<b>123 994</b>	<b>122 002</b>	<b>6 819</b>	<b>97 234</b>
16–19	32 497	31 227	407	12 296
20–24	59 451	58 993	4 204	55 178
25–29	23 934	23 721	1 739	22 604
30–34	4 627	4 593	299	4 178
35–39	1 848	1 834	104	1 588
40–	1 636	1 633	66	1 390
<b>Naiset</b>	<b>152 270</b>	<b>151 021</b>	<b>12 556</b>	<b>121 010</b>
16–19	36 590	35 638	1 062	15 300
20–24	73 655	73 513	8 329	67 819
25–29	27 228	27 119	2 560	25 352
30–34	7 108	7 083	388	6 168
35–39	3 644	3 635	117	3 071
40–	4 045	4 033	100	3 300

### 9. Opintotuen saajat, maksetut opintotuet ja keskimääräinen tuki kuukausittain lukuvuonna 2017/2018: tukilaji

Kuukausi	Tuen saajat				Maksetut tuet <sup>1</sup>	
	Kaikki	Opinto- raha	Asumis- lisä	Opinto- lainan valtion- takaus	Yhteensä, 1 000 €	Keskimääräinen tuki, €/saaja
<b>Koko lukuvuosi</b>	<b>276 264</b>	<b>273 023</b>	<b>19 375</b>	<b>218 244</b>	<b>411 575</b>	<b>1 664</b>
Elokuu	69 292	66 767	2 271	44 126	10 354	207
Syyskuu	223 663	218 729	9 858	180 195	46 403	225
Lokakuu	227 225	219 451	12 537	182 817	46 532	227
Marraskuu	227 280	216 669	12 330	182 480	46 451	226
Joulukuu	224 752	211 819	11 501	180 137	43 669	224
Tammikuu	220 540	215 655	11 141	176 191	45 068	230
Helmikuu	221 231	213 777	11 879	176 394	45 798	231
Maaliskuu	222 621	212 903	12 664	177 190	44 975	232
Huhtikuu	221 840	209 674	12 667	176 264	38 082	232
Toukokuu	217 414	202 023	11 550	172 937	37 018	230
Kesäkuu	35 018	33 182	5 631	31 689	4 234	305
Heinäkuu	24 071	23 277	1 872	22 718	2 991	269

<sup>1</sup> Ei sisällä opintolainan valtiontakauksia.

### 10. Opintotuen saajat kuukausittain lukuvuonna 2017/2018: oppilaitosaste

Kuukausi	Oppilaitosaste <sup>1</sup>						
	Kaikki	Yliopistot	Ammatti- korkea- koulut	Ammatil- liset oppilai- tokset	Lukiot	Muut oppi- lai- tokset	Ulko- maiset oppilai- tokset
<b>Koko lukuvuosi</b>	<b>276 264</b>	<b>79 691</b>	<b>82 969</b>	<b>76 679</b>	<b>23 132</b>	<b>4 213</b>	<b>9 580</b>
Elokuu	69 292	11 118	11 049	44 972	225	927	1 001
Syyskuu	223 663	71 637	72 492	54 634	14 998	3 195	6 707
Lokakuu	227 225	69 491	72 123	57 509	16 207	3 444	8 451
Marraskuu	227 280	68 050	71 481	58 564	17 157	3 513	8 515
Joulukuu	224 752	66 781	70 164	58 744	17 288	3 425	8 350
Tammikuu	220 540	67 066	67 618	56 438	17 644	3 474	8 300
Helmikuu	221 231	64 926	67 678	58 148	18 607	3 523	8 349
Maaliskuu	222 621	64 455	67 621	59 059	19 549	3 547	8 390
Huhtikuu	221 840	63 541	66 959	59 051	20 439	3 544	8 306
Toukokuu	217 414	62 049	65 601	57 877	20 999	3 115	7 773
Kesäkuu	35 018	11 662	12 188	6 942	178	192	3 856
Heinäkuu	24 071	9 756	10 274	2 851	17	87	1 086

<sup>1</sup> Oppilaitostieto määräytyy viimeisimmässä maksatustapahtumassa olevan oppilaitosnumeron perusteella.

## 11. Opintotuen saajat ja maksetut tuet yliopistoittain lukuvuonna 2017/2018

Yliopisto <sup>1</sup>	Saajat, henkilöä				Maksetut tuet, 1 000 €			
	Kaikki	Opinto-raha	Asumis-lisä	Laina-takaus	Yhteensä <sup>2</sup>	Opinto-raha	Asumis-lisä	Laina-takaus
<b>Yhteensä</b>	<b>79 691</b>	<b>79 023</b>	<b>4 772</b>	<b>79 079</b>	<b>138 384</b>	<b>136 682</b>	<b>1 702</b>	<b>410 595</b>
Aalto-yliopisto	8 087	8 075	772	8 013	12 475	12 244	231	40 489
Helsingin yliopisto	15 452	15 424	734	15 349	25 334	25 164	170	77 687
Itä-Suomen yliopisto	7 904	7 892	253	7 834	14 705	14 672	33	41 905
Jyväskylän yliopisto	7 416	7 406	512	7 352	14 008	13 727	281	38 719
Lapin yliopisto	2 334	2 331	107	2 321	4 396	4 346	50	12 278
Lappeenrannan teknill. yliopisto	2 458	2 449	192	2 437	4 244	4 175	69	12 654
Maanpuolustuskorkeakoulu	540	10	0	539	1	1	-	2 664
Oulun yliopisto	7 343	7 334	309	7 293	13 284	13 278	6	38 793
Svenska handelshögskolan	1 461	1 455	241	1 440	2 319	2 183	136	7 298
Taideyliopisto	990	989	53	981	1 852	1 802	50	5 008
Tampereen teknillinen yliopisto	3 975	3 964	217	3 946	6 420	6 404	17	19 668
Tampereen yliopisto	6 447	6 438	419	6 393	11 807	11 597	210	33 896
Turun yliopisto	9 663	9 644	549	9 604	17 657	17 452	205	51 240
Vaasan yliopisto	2 592	2 587	241	2 579	4 480	4 352	128	13 345
Åbo Akademi	3 029	3 025	173	2 998	5 402	5 285	117	14 950

<sup>1</sup> Oppilaitostieto määräytyy viimeisimmässä maksatustapahtumassa olevan oppilaitosnumeron perusteella.

<sup>2</sup> Ei sisällä opintolainan valtiontakauksia.

## 12. Opintotuen saajat ja maksetut tuet ammattikorkeakouluittain lukuvuonna 2017/2018

Ammattikorkeakoulu <sup>1</sup>	Saajat, henkilöä				Maksetut tuet, 1 000 €			
	Kaikki	Opinto-raha	Asumis-lisä	Laina-takaus	Yhteensä <sup>2</sup>	Opinto-raha	Asumis-lisä	Laina-takaus
<b>Yhteensä</b>	<b>82 969</b>	<b>82 752</b>	<b>3 721</b>	<b>82 136</b>	<b>149 402</b>	<b>147 382</b>	<b>2 020</b>	<b>424 774</b>
Centria-ammattikorkeakoulu	1 228	1 223	33	1 211	2 182	2 171	11	6 099
Diakonia-ammattikorkeakoulu	1 585	1 577	56	1 551	2 762	2 740	22	7 458
Haaga-Helia ammattikorkeakoulu	5 911	5 882	472	5 867	9 679	9 376	303	29 623
Humanistinen ammattikorkeakoulu	847	845	39	834	1 636	1 617	19	4 440
Hämeen ammattikorkeakoulu	3 234	3 223	106	3 189	5 726	5 666	60	16 384
Högskolan på Åland	105	105	94	103	341	192	150	529
Jyväskylän ammattikorkeakoulu	4 010	4 003	190	3 961	7 549	7 433	117	20 834
Kaakkois-Suomen Ammattikorkeakoulu	5 123	5 109	224	5 067	9 454	9 324	130	26 235
Kajaanin ammattikorkeakoulu	1 380	1 378	69	1 370	2 661	2 617	44	7 186
Karelia-ammattikorkeakoulu	2 336	2 333	94	2 308	4 655	4 614	41	12 963
Lahden ammattikorkeakoulu	3 032	3 028	189	2 995	5 695	5 566	130	15 849
Lapin ammattikorkeakoulu	3 090	3 086	101	3 051	5 748	5 708	40	15 737
Laurea-ammattikorkeakoulu	4 641	4 619	230	4 581	7 481	7 372	109	22 418
Metropolia Ammattikorkeakoulu	9 981	9 953	442	9 900	17 098	16 890	208	50 975
Oulun ammattikorkeakoulu	4 864	4 853	157	4 812	9 129	9 056	73	25 218
Poliisiammattikorkeakoulu	757	754	0	751	1 181	1 194	-14	3 693
Saimaan ammattikorkeakoulu	1 942	1 938	96	1 928	3 593	3 542	51	9 871
Satakunnan ammattikorkeakoulu	3 135	3 133	123	3 102	5 546	5 499	48	15 907
Savonia-ammattikorkeakoulu	4 302	4 291	183	4 261	8 265	8 155	110	22 594
Seinäjoen ammattikorkeakoulu	2 815	2 808	114	2 782	5 145	5 078	66	14 399
Tampereen ammattikorkeakoulu	6 340	6 324	223	6 299	11 783	11 695	89	33 176
Turun ammattikorkeakoulu	6 162	6 146	287	6 104	10 948	10 828	119	31 607
Vaasan ammattikorkeakoulu	1 965	1 962	58	1 954	3 671	3 641	30	10 334
Yrkeshögskolan Arcada	1 594	1 590	54	1 580	2 727	2 696	32	8 104
Yrkeshögskolan Novia	2 590	2 589	87	2 575	4 748	4 714	34	13 143

<sup>1</sup> Oppilaitostieto määräytyy viimeisimmässä maksatustapahtumassa olevan oppilaitosnumeron perusteella.

<sup>2</sup> Ei sisällä opintolainan valtiontakauksia.

## 13. Ammatillisten oppilaitosten opintotuen saajat ja maksetut tuet lukuvuonna 2017/2018

Ammatilliset oppilaitokset <sup>1</sup>	Saajat, henkilöä				Maksetut tuet, 1 000 €			
	Kaikki	Opinto- raha	Asumis- lisä	Laina- takaus	Yhteensä <sup>2</sup>	Opinto- raha	Asumis- lisä	Laina- takaus
<b>Yhteensä</b>	<b>76 679</b>	<b>75 069</b>	<b>756</b>	<b>40 512</b>	<b>104 417</b>	<b>104 153</b>	<b>263</b>	<b>185 719</b>
Ammatilliset aikuiskoulutuskeskukset	2 815	2 788	14	1 787	4 634	4 636	-2	8 307
Ammatilliset erikoisoppilaitokset	449	448	5	308	688	689	-1	1 460
Ammatilliset erityisoppilaitokset	708	701	1	371	961	961	1	1 573
Ammatilliset oppilaitokset	69 946	68 447	607	36 477	93 335	93 122	213	166 786
Liikunnan koulutuskeskukset	902	882	125	335	1 548	1 495	53	1 571
Musiikkioppilaitokset	545	541	1	319	1 090	1 090	-1	1 789
Muut oppilaitokset	1 027	1 014	3	716	1 722	1 722	1	3 455
Opintokeskukset	9	9	-	8	18	18	-	37
Palo-, poliisi- ja vartiointialojen oppilaitokset	236	236	-	149	420	421	0	634
Sotilasalan ammatilliset oppilaitokset	42	3	-	42	-	-	-	107

<sup>1</sup> Oppilaitostieto määräytyy viimeisimmässä maksatustapahtumassa olevan oppilaitosnumeron perusteella.

<sup>2</sup> Ei sisällä opintolainan valtiontakauksia.

## 14. Vuonna 2017 ylemmän ja alemman korkeakoulututkinnon suorittaneet: käytetyt korkeakoulutukikaudet korkeakouluittain

Korkeakoulu	Tutkinnon suorittaneet yhteensä	Käytetyt opintotukikaudet								Sai tukea v. 2017	
		Medi- aani	1–25	26–35	36–45	46–54	55	56–	Ei yhtään	Kyllä	Ei

## Alempi korkeakoulututkinto

Yhteensä	13 874	38	976	4 549	4 613	1 342	1 034	842	518	10 844	3 030
Aalto-yliopisto	1 177	34	142	505	329	85	41	38	37	1 024	153
Helsingin yliopisto	2 902	39	263	741	962	321	243	269	103	2 143	759
Itä-Suomen yliopisto	1 457	37	84	495	456	141	106	78	97	1 051	406
Jyväskylän yliopisto	1 344	37	63	486	455	141	105	46	48	1 103	241
Lapin yliopisto	545	39	35	163	164	59	50	55	19	407	138
Lappeenrannan teknill. yliopisto	380	35	27	175	113	33	22	6	4	330	50
Oulun yliopisto	1 255	38	74	419	418	113	107	94	30	967	288
Svenska handelshögskolan	256	32	38	107	76	13	9	2	11	217	39
Taideyliopisto	195	40	9	57	62	19	6	30	12	153	42
Tampereen teknillinen yliopisto	579	40	11	156	269	55	65	21	2	485	94
Tampereen yliopisto	1 037	39	64	336	344	106	67	72	48	807	230
Turun yliopisto	1 707	39	99	542	601	178	142	97	48	1 348	359
Vaasan yliopisto	501	37	33	180	158	38	45	18	29	375	126
Åbo Akademi	540	37	34	187	207	40	26	16	30	435	105

## Ylempi korkeakoulututkinto

Yhteensä	14 622	52	775	1 139	2 199	3 049	3 037	2 587	1 836	6 230	8 392
Aalto-yliopisto	1 875	50	92	173	339	396	379	205	291	801	1 074
Helsingin yliopisto	2 579	54	167	193	371	524	584	532	208	1 131	1 448
Itä-Suomen yliopisto	1 334	52	70	106	193	271	234	246	214	535	799
Jyväskylän yliopisto	1 426	54	86	85	196	298	357	260	144	606	820
Lapin yliopisto	435	54	22	26	63	89	103	92	40	189	246
Lappeenrannan teknill. yliopisto	651	44	49	70	126	105	70	35	196	210	441
Oulun yliopisto	1 317	53	52	91	207	288	289	255	135	594	723
Svenska handelshögskolan	280	45	32	42	56	63	34	22	31	145	135
Taideyliopisto	212	60	9	16	12	22	12	117	24	86	126
Tampereen teknillinen yliopisto	733	50	23	49	142	156	174	77	112	258	475
Tampereen yliopisto	1 215	54	72	105	140	239	232	287	140	504	711
Turun yliopisto	1 554	55	53	92	170	346	368	355	170	694	860
Vaasan yliopisto	532	48	34	60	106	124	90	54	64	233	299
Åbo Akademi	488	52	15	31	79	128	112	56	67	249	239

## 15. Vuonna 2017 ammattikorkeakoulututkinnon suorittaneet: käytetyt korkeakoulutukikuukaudet

Ammattikorkeakoulu	Tutkinnon suorittaneet yhteensä	Käytetyt opintotukikuukaudet								Sai tukea v. 2017		
		Medi-aani	1–25	26–30	31–35	36–40	41–45	46–	Ei yhtään	Kyllä	Ei	
<b>Ammattikorkeakoulututkinto</b>												
<b>Yhteensä</b>	<b>23 334</b>	<b>33</b>	<b>4 327</b>	<b>2 941</b>	<b>4 560</b>	<b>3 524</b>	<b>2 031</b>	<b>2 016</b>	<b>3 935</b>	<b>13 524</b>	<b>9 810</b>	
Centria-ammattikorkeakoulu	466	34	58	61	74	69	28	47	129	234	232	
Diakonia-ammattikorkeakoulu	638	32	133	61	122	70	40	32	180	331	307	
Haaga-Helia ammattikorkeakoulu	1 712	29	461	297	299	154	100	66	335	876	836	
Humanistinen ammattikorkeakoulu	290	36	37	24	53	58	34	36	48	176	114	
Hämeen ammattikorkeakoulu	1 005	32	184	123	174	114	70	79	261	458	547	
Högskolan på Åland	3	41	0	1	0	0	1	1	0	2	1	
Jyväskylän ammattikorkeakoulu	1 158	36	130	118	206	242	136	134	192	685	473	
Kaakkois-Suomen Ammattikorkeakoulu	314	33	53	44	70	62	30	20	35	229	85	
Kajaanin ammattikorkeakoulu	615	36	101	46	99	146	66	74	83	387	228	
Karelia-ammattikorkeakoulu	1 420	32	252	178	271	189	138	100	292	832	588	
Lahden ammattikorkeakoulu	785	34	166	100	105	151	78	70	115	488	297	
Lapin ammattikorkeakoulu	993	33	165	95	209	133	80	73	238	517	476	
Laurea-ammattikorkeakoulu	1 575	29	443	303	294	152	62	64	257	903	672	
Metropolia Ammattikorkeakoulu	2 661	34	492	302	504	415	269	324	355	1 478	1 183	
Oulun ammattikorkeakoulu	1 213	35	172	144	242	213	162	139	141	770	443	
Poliisiammattikorkeakoulu	313	21	165	14	13	13	3	22	83	181	132	
Saimaan ammattikorkeakoulu	589	32	113	78	102	82	58	33	123	351	238	
Satakunnan ammattikorkeakoulu	890	32	190	134	166	133	71	52	144	445	445	
Savonia-ammattikorkeakoulu	1 082	34	161	135	245	169	94	128	150	689	393	
Seinäjoen ammattikorkeakoulu	849	32	122	114	233	129	60	48	143	509	340	
Tampereen ammattikorkeakoulu	1 566	35	183	165	390	275	190	193	170	1 019	547	
Turun ammattikorkeakoulu	1 614	32	327	210	315	243	144	172	203	986	628	
Vaasan ammattikorkeakoulu	476	33	62	61	108	90	32	24	99	271	205	
Yrkeshögskolan Arcada	420	33	84	39	101	69	32	31	64	256	164	
Yrkeshögskolan Novia	687	34	73	94	165	153	53	54	95	451	236	

## Ylempi ammattikorkeakoulututkinto

<b>Yhteensä</b>	<b>2 736</b>	<b>31</b>	<b>572</b>	<b>341</b>	<b>495</b>	<b>306</b>	<b>146</b>	<b>125</b>	<b>751</b>	<b>88</b>	<b>2 648</b>
-----------------	--------------	-----------	------------	------------	------------	------------	------------	------------	------------	-----------	--------------

## 16. Vuonna 2017 korkeakoulututkinnon ulkomailla suorittaneet: käytetyt korkeakoulutukikuukaudet

Tutkinnon taso	Tutkinnon suorittaneet yhteensä <sup>1</sup>	Käytetyt korkeakoulutukikuukaudet										
		Medi-aani	Ei tietoa	1–15	16–20	21–25	26–30	31–35	36–40	41–45	46–50	51–
<b>Yhteensä</b>	<b>1 110</b>	<b>36</b>	<b>7</b>	<b>83</b>	<b>52</b>	<b>44</b>	<b>181</b>	<b>166</b>	<b>205</b>	<b>148</b>	<b>81</b>	<b>143</b>
Ylempi korkeakoulututkinto <sup>2</sup>	413	45	4	52	39	18	13	11	38	54	63	121
Alempi korkeakoulututkinto	697	34	3	31	13	26	168	155	167	94	18	22

<sup>1</sup> Kelalle ilmoitetut tutkinnot.<sup>2</sup> Sisältää myös erilliset ylemmät korkeakoulututkinnot.

**17. Opintotuki maakunnittain: opintotuen saajat lukuvuonna 2017/2018 ja maksetut tuet vuonna 2017**

Maakunta	Oppilaitoksen sijaintikunta			Tuen saajan vakinainen asuinkunta 31.12.				
	Saajat			Maksetut tuet v. 2017, 1 000 €	Saajat			Maksetut tuet v. 2017, 1 000 €
	Kaikki	Opinto-raha	Asumis-lisä		Kaikki	Opinto-raha	Asumis-lisä	
<b>Yhteensä<sup>1</sup></b>	<b>276 264</b>	<b>273 023</b>	<b>19 375</b>	<b>606 594</b>	<b>276 264</b>	<b>273 023</b>	<b>19 375</b>	<b>606 594</b>
Uusimaa	81 719	80 495	3 728	174 871	87 176	86 274	7 526	181 117
Varsinais-Suomi	26 847	26 676	1 112	65 468	26 211	26 003	1 486	59 903
Satakunta	7 016	6 961	149	14 802	8 100	8 022	270	16 710
Kanta-Häme	5 926	5 869	205	12 229	5 925	5 809	279	10 763
Pirkanmaa	27 130	26 894	1 174	64 920	27 922	27 672	1 451	64 847
Päijät-Häme	7 444	7 365	263	15 912	8 049	7 943	441	16 192
Kymenlaakso	8 288	8 209	267	19 350	5 896	5 782	276	11 246
Etelä-Karjala	6 437	6 326	362	14 548	6 051	5 952	333	13 129
Etelä-Savo	2 579	2 496	24	3 894	5 794	5 704	259	12 751
Pohjois-Savo	17 639	17 450	470	44 889	12 898	12 694	476	29 706
Pohjois-Karjala	5 822	5 767	117	12 989	9 091	9 010	281	21 208
Keski-Suomi	17 515	17 330	941	44 283	16 561	16 346	835	39 867
Etelä-Pohjanmaa	6 647	6 559	285	13 872	7 335	7 233	339	14 586
Pohjanmaa	9 686	9 627	410	24 722	9 437	9 376	566	22 269
Keski-Pohjanmaa	2 915	2 863	53	6 173	2 600	2 548	101	5 071
Pohjois-Pohjanmaa	20 530	20 228	619	47 980	22 122	21 770	865	49 249
Kainuu	3 210	3 164	75	6 906	2 989	2 928	105	6 057
Lappi	9 200	9 067	315	21 947	8 570	8 436	313	18 935
Ahvenanmaa	134	131	119	458	96	95	73	299

<sup>1</sup> Yhteensä-rivi sisältää myös ulkomaat, palautukset ja tapaukset, joissa aluetieto puuttuu.  
Huom. Aluejako vastaa syyslukukauden lopun (31.12.) tilannetta.

**18. Opintotuen asumislisä joulukuussa 2017 asumislisäperusteen mukaan: saajat oppilaitosasteittain**

Asumislisäperuste	Oppilaitosaste					
	Kaikki	Yliopistot	Ammatti- korkea- koulut	Ammatil- liset oppi- laitokset	Lukiot	Muut oppilai- tokset
<b>Yhteensä</b>	<b>11 501</b>	<b>8 544</b>	<b>1 418</b>	<b>348</b>	<b>59</b>	<b>1 132</b>
Maksullinen opisto	1 184	1	1	106	1	1 075
Koko tutkinto ulkomailla	7 168	6 881	9	183	55	40
Koko tutkinto Ahvenanmaalla	101	-	82	18	1	-
Määräaikaisesti ulkomailla	3 048	1 662	1 326	41	2	17

**19. Opintotuen asumislisä joulukuussa 2017 asumislisäperusteen mukaan: saajat ja keskimääräinen asumislisä**

Asumislisäperuste	Saajat	Keskimääräinen asumislisä joulukuussa 2017, €/kk
<b>Yhteensä</b>	<b>11 501</b>	<b>195</b>
Maksullinen opisto	1 184	87
Koko tutkinto ulkomailla	7 168	209
Koko tutkinto Ahvenanmaalla	101	208
Määräaikaisesti ulkomailla	3 048	207

**20. Ulkomailla tutkintoa suorittavat opintotuen saajat lukuvuonna 2017/2018:  
opiskelumaa ja oppilaitosaste**

Maa	Oppilaitosaste					
	Kaikki	%	Korkea- koulut	Ammatilliset oppilaitokset	Lukiot	Muut oppilai- tokset
<b>Yhteensä</b>	<b>9 580</b>	<b>100,0</b>	<b>9 056</b>	<b>350</b>	<b>124</b>	<b>50</b>
<b>EU-maat</b>	<b>8 137</b>	<b>84,9</b>	<b>7 833</b>	<b>180</b>	<b>77</b>	<b>47</b>
Alankomaat	765	8,0	764	1	-	-
Belgia	53	0,6	52	1	-	-
Britannia	2 178	22,7	2 149	25	4	-
Bulgaria	18	0,2	18	-	-	-
Espanja	209	2,2	176	14	19	-
Irlanti	58	0,6	54	4	-	-
Italia	72	0,8	68	2	2	-
Itävalta	64	0,7	63	1	-	-
Kreikka	6	0,1	6	-	-	-
Kypros	3	0,0	3	-	-	-
Latvia	224	2,3	224	-	-	-
Liettua	25	0,3	23	2	-	-
Luxemburg	2	0,0	2	-	-	-
Portugali	13	0,1	13	-	-	-
Puola	63	0,7	57	6	-	-
Ranska	105	1,1	98	7	-	-
Romania	160	1,7	160	-	-	-
Ruotsi	2 210	23,1	2 054	67	45	44
Saksa	328	3,4	303	22	3	-
Slovakia	5	0,1	5	-	-	-
Slovenia	4	0,0	3	1	-	-
Tanska	257	2,7	245	8	1	3
Tšekki	40	0,4	38	2	-	-
Unkari	47	0,5	46	1	-	-
Viro	1 228	12,8	1 209	16	3	-
<b>Muut maat</b>	<b>1 443</b>	<b>15,1</b>	<b>1 223</b>	<b>170</b>	<b>47</b>	<b>3</b>
Australia	194	2,0	79	115	-	-
Chile	1	0,0	1	-	-	-
Islanti	13	0,1	11	2	-	-
Japani	33	0,3	26	7	-	-
Kanada	77	0,8	56	18	3	-
Kiina	28	0,3	28	-	-	-
Norja	152	1,6	137	8	4	3
Sveitsi	44	0,5	44	-	-	-
Thaimaa	41	0,4	41	-	-	-
Turkki	13	0,1	13	-	-	-
Ukraina	52	0,5	52	-	-	-
Uusi-Seelanti	12	0,1	12	-	-	-
Valko-Venäjä	1	0,0	1	-	-	-
Venäjä	68	0,7	67	1	-	-
Yhdysvallat	520	5,4	482	11	27	-
Muut	194	2,0	173	8	13	-
<b>Pohjoismaat</b>	<b>2 632</b>	<b>27,5</b>	<b>2 447</b>	<b>85</b>	<b>50</b>	<b>50</b>

Huom. Pohjoismaiden tietoja sisältyy luokkiin EU-maat ja Muut maat.  
Yhteensä-luvussa kukin maa on vain kerran.



**21. Määräaikaisesti ulkomailla opiskelevat opintotuen saajat lukuvuonna 2017/2018: opiskelumaa ja oppilaitosaste**

Maa	Oppilaitosaste					
	Kaikki <sup>1</sup>	%	Korkea- koulut	Ammatilliset oppilaitokset	Lukiot	Muut oppi- laitokset
<b>Yhteensä</b>	<b>7 865</b>	<b>100,0</b>	<b>7 512</b>	<b>305</b>	<b>3</b>	<b>45</b>
<b>EU-maat</b>	<b>5 048</b>	<b>64,2</b>	<b>4 754</b>	<b>262</b>	<b>3</b>	<b>29</b>
Alankomaat	536	6,8	519	17	-	-
Belgia	194	2,5	185	8	-	1
Britannia	507	6,4	476	27	-	4
Bulgaria	9	0,1	6	2	-	1
Espanja	693	8,8	585	98	2	8
Irlanti	106	1,3	97	8	-	1
Italia	201	2,6	189	12	-	-
Itävalta	275	3,5	271	4	-	-
Kreikka	58	0,7	48	8	-	2
Kroatia	48	0,6	47	1	-	-
Kypros	23	0,3	21	1	-	1
Latvia	10	0,1	9	1	-	-
Liettua	12	0,2	12	-	-	-
Luxemburg	3	0,0	3	-	-	-
Malta	41	0,5	24	17	-	-
Portugali	134	1,7	130	4	-	-
Puola	71	0,9	70	1	-	-
Ranska	358	4,6	353	5	-	-
Romania	3	0,0	2	-	-	1
Ruotsi	344	4,4	330	11	1	2
Saksa	822	10,5	797	25	-	-
Slovakia	24	0,3	24	-	-	-
Slovenia	57	0,7	51	3	-	3
Tanska	156	2,0	156	-	-	-
Tšekki	209	2,7	206	2	-	1
Unkari	105	1,3	103	2	-	-
Viro	49	0,6	40	5	-	4
<b>Muut maat</b>	<b>2 817</b>	<b>35,8</b>	<b>2 758</b>	<b>43</b>	<b>-</b>	<b>16</b>
Argentiina	30	0,4	30	-	-	-
Australia	146	1,9	144	2	-	-
Brasilia	25	0,3	25	-	-	-
Chile	49	0,6	49	-	-	-
Etelä-Afrikka	23	0,3	22	-	-	1
Ghana	21	0,3	21	-	-	-
Hongkong	92	1,2	92	-	-	-
Indonesia	90	1,1	89	-	-	1
Intia	24	0,3	22	2	-	-
Islanti	57	0,7	56	1	-	-
Japani	238	3,0	234	3	-	1
Kanada	214	2,7	208	6	-	-
Kenia	16	0,2	16	-	-	-
Kiina	208	2,6	203	5	-	-
Korean tasavalta	208	2,6	208	-	-	-
Malesia	45	0,6	45	-	-	-
Meksiko	65	0,8	65	-	-	-
Namibia	25	0,3	25	-	-	-
Nepal	14	0,2	11	3	-	-
Norja	165	2,1	163	2	-	-
Peru	20	0,3	20	-	-	-
Singapore	112	1,4	112	-	-	-
Sveitsi	105	1,3	101	4	-	-
Swazimaa	20	0,3	20	-	-	-
Taiwan	50	0,6	50	-	-	-
Tansania	40	0,5	40	-	-	-
Thaimaa	125	1,6	119	6	-	-
Turkki	18	0,2	17	1	-	-
Uusi-Seelanti	20	0,3	20	-	-	-
Venäjä	107	1,4	103	3	-	1
Vietnam	28	0,4	28	-	-	-
Yhdysvallat	302	3,8	298	3	-	1
Muut <sup>2</sup>	115	1,5	102	2	-	11
<b>Pohjoismaat</b>	<b>722</b>	<b>9,2</b>	<b>705</b>	<b>14</b>	<b>1</b>	<b>2</b>

<sup>1</sup> Suorittavat varsinaista tutkintoa kotimaisessa oppilaitoksessa, mutta ovat vaihto-ohjelman tai oman järjestelyn perusteella tilapäisesti ulkomailla opiskelemissa.

<sup>2</sup> Ryhmässä Muut ovat ne maat, joissa on alle 10 opintotuen saajaa.

Huom. Pohjoismaiden tietoja sisältyy luokkiin EU-maat ja Muut maat. Yhteensä-luvussa kukin maa on vain kerran.

## 22. Ulkomaalaiset opintotuen saajat lukuvuonna 2017/2018: kansalaisuus ja oppilaitosaste

Kansalaisuus	Oppilaitosaste					
	Kaikki	%	Korkea- koulut	Ammatilliset oppilaitokset	Lukiot	Muut oppi- laitokset
<b>Yhteensä</b>	<b>8 137</b>	<b>100,0</b>	<b>2 531</b>	<b>4 526</b>	<b>929</b>	<b>151</b>
<b>EU-maat</b>	<b>2 919</b>	<b>35,9</b>	<b>1 142</b>	<b>1 413</b>	<b>329</b>	<b>35</b>
Alankomaat	28	0,3	21	3	2	2
Belgia	11	0,1	10	1	-	-
Britannia	141	1,7	107	22	10	2
Bulgaria	61	0,7	18	33	8	2
Espanja	86	1,1	50	35	1	-
Irlanti	19	0,2	12	7	-	-
Italia	93	1,1	62	23	7	1
Itävalta	23	0,3	19	2	1	1
Kreikka	26	0,3	18	6	2	-
Kroatia	11	0,1	5	4	2	-
Latvia	56	0,7	26	22	8	-
Latvia	56	0,7	26	22	8	-
Liettua	53	0,7	29	16	8	-
Portugali	26	0,3	18	7	1	-
Puola	94	1,2	40	40	12	2
Ranska	46	0,6	36	7	1	2
Romania	59	0,7	31	21	5	2
Ruotsi	170	2,1	92	64	12	2
Saksa	94	1,2	73	19	2	-
Slovakia	18	0,2	11	7	-	-
Slovenia	12	0,1	11	-	1	-
Tanska	18	0,2	6	4	7	1
Tšekki	20	0,2	18	2	-	-
Unkari	84	1,0	60	20	4	-
Viro	1 667	20,5	366	1 048	235	18
<b>Muut maat</b>	<b>5 218</b>	<b>64,1</b>	<b>1 389</b>	<b>3 113</b>	<b>600</b>	<b>116</b>
Afganistan	327	4,0	14	249	49	15
Albania	12	0,1	10	2	-	-
Algeria	13	0,2	3	9	-	1
Angola	28	0,3	2	24	1	1
Australia	21	0,3	18	2	1	-
Bangladesh	46	0,6	27	16	3	-
Bosnia ja Hertsegovina	46	0,6	9	28	9	-
Brasilia	60	0,7	26	26	6	2
Chile	19	0,2	13	5	1	-
Egypti	13	0,2	6	7	-	-
Eritrea	15	0,2	1	14	-	-
Etiopia	37	0,5	20	15	2	-
Filippiinit	121	1,5	34	70	17	-
Gambia	24	0,3	1	23	-	-
Ghana	77	0,9	47	27	3	-
Indonesia	16	0,2	6	8	2	-
Intia	48	0,6	34	11	2	1
Irak	290	3,6	9	232	43	6
Iran	110	1,4	29	66	14	1
Japani	49	0,6	26	18	4	1
Kamerun	41	0,5	22	16	1	2
Kanada	22	0,3	19	2	1	-
Kazakstan	17	0,2	4	12	1	-
Kenia	68	0,8	48	16	2	2
Kiina	210	2,6	109	60	38	3
Kolumbia	14	0,2	10	3	-	1
Kongo (Kinshasa)	168	2,1	2	144	20	2
Korean tasavalta	22	0,3	21	-	1	-
Kosovo	20	0,2	2	17	1	-
Kuuba	16	0,2	-	15	1	-
Makedonia	13	0,2	-	12	1	-
Marokko	24	0,3	6	16	2	-
Meksiko	23	0,3	18	3	2	-
Myanmar	133	1,6	4	104	22	3
Nepal	163	2,0	101	48	9	5
Nigeria	104	1,3	55	47	2	-

Taulukko 22 jatkuu

Kansalaisuus	Oppilaitosaste					
	Kaikki	%	Korkea- koulut	Ammatilliset oppilaitokset	Lukiot	Muut oppi- laitokset
Norja	16	0,2	10	6	-	-
Pakistan	50	0,6	27	12	7	4
Peru	10	0,1	4	5	1	-
Ruanda	12	0,1	5	7	-	-
Serbia	59	0,7	3	51	5	-
Somalia	392	4,8	13	326	39	14
Sri Lanka	25	0,3	5	17	3	-
Sudan	45	0,6	5	32	6	2
Syyria	74	0,9	9	46	15	4
Tansania	31	0,4	20	9	2	-
Thaimaa	313	3,8	8	265	33	7
Turkki	127	1,6	23	76	26	2
Uganda	10	0,1	5	5	-	-
Ukraina	94	1,2	23	56	9	6
Valko-Venäjä	13	0,2	3	9	-	1
Venäjä	938	11,5	239	536	145	18
Vietnam	155	1,9	56	75	22	2
Yhdysvallat	105	1,3	91	13	-	1
Muut <sup>1</sup>	319	3,9	84	200	26	9
<b>Pohjoismaat</b>	<b>211</b>	<b>2,6</b>	<b>113</b>	<b>75</b>	<b>19</b>	<b>4</b>

<sup>1</sup> Ryhmässä 'Muut' ovat ne maat, joissa on alle 10 opiskelijaa sekä ne henkilöt, joiden kansalaisuus on muu kuin Suomen mutta ei minkään tunnustetun, voimassa olevan valtion.

Huom. Serbiaan on tilastoitu myös ne henkilöt, joilla on Serbia ja Montenegron kansalaisuus. Serbiaan ei ole tilastoitu niitä henkilöitä, joilla on Kosovon tasavallan kansalaisuus.

Huom. Pohjoismaiden tietoja sisältyy luokkiin EU-maat ja Muut maat. Yhteensä-luvussa kukin maa on vain kerran.

**MAKSETUT OPINTOETUUDET JA KESKIMÄÄRÄISET TUET**

**23. Maksetut opintotuet vuonna 2017: oppilaitosaste ja tukilaji**

Oppilaitosaste Koulutusaste <sup>1</sup>	Maksetut tuet, 1 000 €			
	Yhteensä <sup>1</sup>	%	Opintoraha	Asumislisä
<b>Oppilaitokset yhteensä</b>	<b>606 594</b>	<b>100,0</b>	<b>460 972</b>	<b>145 624</b>
Yliopistot	218 149	36,0	163 290	54 860
Ammattikorkeakoulut	229 614	37,9	175 271	54 343
Ammatilliset oppilaitokset	132 949	21,9	104 649	28 300
Lukiot	20 689	3,4	16 258	4 431
Muut oppilaitokset	8 809	1,5	6 699	2 111
Ulkomaiset oppilaitokset	36 027	5,9	21 618	14 409
Korkeakoulut	482 271	79,5	359 288	122 983
Toisen asteen oppilaitokset	163 966	27,0	128 496	35 470

<sup>1</sup> Yhteissummasta on vähennetty opintotuen ja aikuisopintorahan palautukset.

**24. Maksetut opintotuet sekä opintorahan ja asumislisän saajat vuonna 2017: ikäryhmä ja tukilaji**

Ikäryhmä	Yhteensä		Opintoraha		Asumislisä	
	Saajat	1 000 €	Saajat	1 000 €	Saajat	1 000 €
<b>Yhteensä</b>	<b>310 876</b>	<b>606 596</b>	<b>308 942</b>	<b>460 972</b>	<b>169 116</b>	<b>145 624</b>
16	109	33	-	-	109	33
17	16 485	7 403	16 302	6 423	1 362	980
18	24 562	24 866	24 344	21 963	4 024	2 903
19	28 931	32 742	27 883	25 012	9 694	7 730
20	25 665	43 347	25 394	33 539	10 966	9 808
21	30 286	74 016	30 277	55 914	18 256	18 102
22	32 964	93 900	32 944	69 357	24 204	24 543
23	32 205	90 771	32 185	66 322	24 830	24 449
24	28 203	73 763	28 184	53 734	21 802	20 029
25–29	65 058	129 302	65 027	96 879	45 363	32 423
30–34	14 019	19 701	14 014	16 748	5 836	2 953
35–39	6 097	8 256	6 097	7 386	1 484	870
40–44	3 017	4 142	3 017	3 784	536	358
45–49	1 669	2 273	1 668	2 051	309	223
50–54	1 084	1 464	1 084	1 313	231	151
55–	522	617	522	547	110	70

**25. Korkeavastukset vuonna 2017: maksetut avustukset ja maksun saajat ikäryhmittäin**

Maksun saajan ikäryhmä	Yhteensä		
	Saajat	Maksetut avustukset, €	Keskim. avustus/saaja, €/v
<b>Yhteensä</b>	<b>881</b>	<b>69 817</b>	<b>79</b>
20–24	127	6 607	52
25–29	311	23 270	75
30–34	230	21 298	93
35–39	128	11 493	90
40–44	39	2 867	74
45–49	24	2 339	97
50–54	16	1 083	68
55–	6	861	144

**26. Ulkomailla tutkintoa suorittaville sekä määräaikaisesti ulkomailla opiskeleville maksetut opintotuet vuonna 2017: opiskelumaa ja oppilaitosaste**

Maa	Maksetut opintotuet, 1 000 €				
	Kaikki	Korkea-koulut	Ammatilliset oppilaitokset	Lukiot	Muut oppilaitokset
<b>Yhteensä</b>	<b>44 817</b>	<b>43 128</b>	<b>1 316</b>	<b>191</b>	<b>183</b>
<b>Eu-maat</b>	<b>36 590</b>	<b>35 527</b>	<b>770</b>	<b>126</b>	<b>167</b>
Alankomaat	3 618	3 607	12	-	-
Belgia	401	399	2	-	-
Britannia	8 953	8 840	110	2	1
Bulgaria	58	58	-	-	-
Espanja	1 333	1 221	77	35	-
Irlanti	347	329	17	-	-
Italia	492	476	14	3	-
Itävalta	644	637	7	-	-
Kreikka	64	61	1	-	2
Kroatia	42	40	2	-	-
Kypros	28	28	-	-	-
Latvia	809	807	2	-	-
Liettua	103	93	10	-	-
Luxemburg	7	7	-	-	-
Malta	17	13	4	-	-
Portugali	255	254	1	-	-
Puola	327	312	15	-	-
Ranska	843	802	41	-	-
Romania	599	599	-	-	-
Ruotsi	8 772	8 287	249	77	158
Saksa	2 415	2 305	105	4	-
Slovakia	42	42	-	-	-
Slovenia	44	37	7	-	-
Tanska	1 235	1 198	31	2	5
Tseki	334	329	5	-	-
Unkari	288	285	3	-	-
Viro	4 520	4 461	55	4	-

Taulukko 26 jatkuu

Maa	Maksetut opintotuet, 1 000 €				
	Kaikki	Korkea- koulut	Ammatilliset oppilaitokset	Lukiot	Muut oppi- laitokset
<b>Muut maat</b>	<b>8 228</b>	<b>7 601</b>	<b>546</b>	<b>64</b>	<b>17</b>
Argentiina	35	33	-	-	2
Australia	699	386	308	5	-
Brasilia	39	39	-	-	-
Chile	73	73	-	-	-
Etelä-Afrikka	17	17	-	-	-
Hongkong	100	100	-	-	-
Indonesia	59	58	1	-	-
Islanti	110	107	4	-	-
Japani	524	485	39	-	-
Kanada	480	430	47	3	-
Kiina	347	345	2	-	-
Korean tasavalta	250	250	-	-	-
Malesia	39	39	-	-	-
Meksiko	85	85	-	-	-
Namibia	21	21	-	-	-
Norja	781	723	43	7	7
Peru	23	23	-	-	-
Singapore	164	164	-	-	-
Sveitsi	333	332	-	1	-
Taiwan	95	95	-	-	-
Thaimaa	317	305	10	-	2
Turkki	64	64	0	-	-
Ukraina	175	175	-	-	-
Uusi-Seelanti	66	66	-	-	-
Venäjä	382	375	7	-	-
Vietnam	18	18	-	-	-
Yhdysvallat	2 061	1 983	43	33	2
Muut <sup>1</sup>	123	116	4	-	4
<b>Tieto puuttuu</b>	<b>749</b>	<b>697</b>	<b>37</b>	<b>15</b>	<b>-</b>
<b>Pohjoismaat</b>	<b>10 898</b>	<b>10 315</b>	<b>327</b>	<b>86</b>	<b>170</b>

<sup>1</sup> Ryhmässä 'Muut' ovat ne maat, joissa on alle 10 opiskelijaa.

Huom. Pohjoismaiden tietoja sisältyy luokkiin EU-maat ja Muut maat. Yhteensä-luvussa kukin maa on vain kerran.

**27. Keskimääräiset opintotuet joulukuussa 2017: oppilaitosaste ja tukilaji**

Oppilaitosaste Koulutusaste	Koko opintotuki <sup>1</sup> , €/kk	Opintoraha ja asumislisä			Opintolainan valtioneuvoston tuki, €/kk
		Yhteensä €/kk	Opinto- raha €/kk	Asumis- lisä €/kk	
<b>Oppilaitokset yhteensä</b>	<b>736</b>	<b>224</b>	<b>214</b>	<b>195</b>	<b>653</b>
Yliopistot	883	248	242	207	654
Ammattikorkeakoulut	876	243	238	207	653
Ammatilliset oppilaitokset	497	181	181	127	622
Lukiot	213	102	102	180	550
Muut oppilaitokset	550	243	226	89	641
Ulkomaiset oppilaitokset	1 162	438	248	209	800
Korkeakoulut	880	245	240	207	653
Toisen asteen oppilaitokset	508	191	173	191	650

<sup>1</sup> Sisältää lainatakauksen.

**28. Keskimääräinen opintoraha joulukuussa 2017: oppilaitosaste ja saajaryhmä**

Oppilaitosaste Koulutusaste	Opintoraha, €/kk					
	Yhteensä	Vanhempansa luona asuva alle 20-vuotias	Vanhempansa luona asuva 20 v täyttänyt	Itsenäisesti asuva alle 18-vuotias	Itsenäisesti asuva 18 v täyttänyt	Naimisissa/ elatusvel- vollinen
<b>Oppilaitokset yhteensä</b>	<b>214</b>	<b>68</b>	<b>108</b>	<b>153</b>	<b>249</b>	<b>250</b>
Yliopistot	242	46	97	.	250	250
Ammattikorkeakoulut	238	52	103	102	250	250
Ammatilliset oppilaitokset	181	70	123	154	246	250
Lukiot	102	66	152	147	235	247
Muut oppilaitokset	226	64	100	150	246	250
Ulkomaiset oppilaitokset	248	61	94	154	250	250
Korkeakoulut	240	49	101	102	250	250
Toisen asteen oppilaitokset	173	68	122	153	246	250

<sup>1</sup> Sisältää lainatakauksen.



## 29. Keskimääräiset opintotuet joulukuussa 2017: oppilaitosaste, ikäryhmä ja saajaryhmä

Oppilaitosaste Ikäryhmä	Koko opinto- tuki <sup>1</sup> , €/kk	Opintoraha ja asumislisä, €/kk				
		Vanhempansa luona asuva alle 20-vuotias	Vanhempansa luona asuva 20 v täyttänyt	Itsenäisesti asuva alle 18-vuotias	Itsenäisesti asuva 18 v täyttänyt	Naimisissa/ elatusvel- vollinen
<b>Oppilaitokset yhteensä</b>	<b>736</b>	<b>68</b>	<b>108</b>	<b>154</b>	<b>263</b>	<b>254</b>
16–19	361	68	-	154	246	250
20–24	854	-	108	-	265	254
25–29	859	-	111	-	266	254
30–34	831	-	114	-	266	255
35–39	807	-	113	-	263	254
40–	795	-	146	-	257	254
<b>Yliopistot</b>	<b>883</b>	<b>46</b>	<b>97</b>	<b>-</b>	<b>256</b>	<b>252</b>
16–19	861	46	-	-	250	250
20–24	890	-	96	-	256	254
25–29	872	-	98	-	258	252
30–34	864	-	104	-	255	252
35–39	870	-	92	-	254	251
40–	872	-	142	-	252	252
<b>Ammattikorkeakoulut</b>	<b>876</b>	<b>52</b>	<b>103</b>	<b>102</b>	<b>256</b>	<b>251</b>
16–19	855	52	-	102	251	250
20–24	880	-	102	-	256	252
25–29	874	-	111	-	256	252
30–34	864	-	112	-	256	251
35–39	855	-	125	-	254	250
40–	866	-	160	-	253	251
<b>Ammatilliset oppilaitokset</b>	<b>497</b>	<b>70</b>	<b>123</b>	<b>155</b>	<b>246</b>	<b>250</b>
16–19	358	70	-	155	238	250
20–24	645	-	122	-	251	250
25–29	681	-	127	-	251	250
30–34	639	-	133	-	251	251
35–39	610	-	119	-	252	251
40–	607	-	126	-	251	251
<b>Lukiot</b>	<b>213</b>	<b>66</b>	<b>152</b>	<b>148</b>	<b>235</b>	<b>247</b>
16–19	207	66	-	148	235	245
20–24	558	-	151	-	250	250
25–29	613	-	183	-	250	250
30–34	.	-	-	-	-	-
35–39	833	-	183	-	-	-
40–	.	-	-	-	-	-
<b>Muut oppilaitokset</b>	<b>550</b>	<b>64</b>	<b>100</b>	<b>161</b>	<b>279</b>	<b>258</b>
16–19	405	64	-	161	267	250
20–24	590	-	98	-	285	252
25–29	669	-	116	-	271	253
30–34	677	-	122	-	273	260
35–39	634	-	-	-	278	260
40–	574	-	-	-	271	264

<sup>1</sup> Sisältää myös opintolainan valtiontakauspäättökseen mukaisen pääoman.  
Huom. Ulkomaiset oppilaitokset sisältyvät Oppilaitokset yhteensä -lukuun.

**30. Ateriatuki lukuvuonna 2017/2018: maksetut ateriatuet ja tuetut ateriat**

Vuosi Kuukausi	Maksetut ateriatuet, 1 000 €			Tuetut ateriat
	Yhteensä	Ateriatuet	Ylimääräiset ateriatuet	Yhteensä, 1 000 kpl
<b>Lukuvuosi yhteensä</b>	<b>30 259</b>	<b>27 987</b>	<b>2 273</b>	<b>14 462</b>
<b>2017</b>				
Elokuu	758	649	109	335
Syyskuu	1 712	1 549	163	798
Lokakuu	3 897	3 630	266	1 873
Marraskuu	3 585	3 325	260	1 714
Joulukuu	3 740	3 488	252	1 798
<b>2018</b>				
Tammikuu	1 863	1 724	138	889
Helmikuu	2 861	2 656	205	1 369
Maaliskuu	3 098	2 899	199	1 496
Huhtikuu	3 076	2 873	203	1 481
Toukokuu	2 833	2 653	180	1 382
Kesäkuu	1 925	1 742	183	915
Heinäkuu	912	798	114	413

**31. Takausvastuun perusteella pankeille maksetut opintolainat lukuvuonna 2017/2018**

Vuosi Kuukausi	Maksetut takausvastuut, 1 000 €
<b>Lukuvuosi yhteensä</b>	<b>12 978</b>
<b>2017</b>	
Elokuu	1 099
Syyskuu	1 259
Lokakuu	591
Marraskuu	685
Joulukuu	2 044
<b>2018</b>	
Tammikuu	957
Helmikuu	970
Maaliskuu	1 299
Huhtikuu	502
Toukokuu	923
Kesäkuu	2 020
Heinäkuu	629

**VALTION TAKAAMAT OPINTOLAINAT**

**32. Valtion takaama opintolainakanta lainatyypin mukaan 31.12.2017**

Lainatyyppi	Lainakanta, milj. €	Muutos edellisestä vuodenvaihteesta, %
<b>Kaikki lainat</b>	<b>2 752,6</b>	<b>18,4</b>
Korkotukilaina	0,1	-52,8
Markkinaehtoinen laina	2 752,5	18,4

Lähde: Pankkien Kelaan toimittamat lainasaldot 31.12.

**33. Markkinaehtoisia opintolainoja nostaneet ja lyhentäneet henkilöt lukuvuonna 2017/2018: oppilaitosaste**

	Kaikki	Lukuvuoden viimeisin oppilaitosaste <sup>1</sup>						Ei opintotukea lukuvuonna 2017/2018
		Yliopistot	Ammattikorkeakoulut	Ammatilliset oppilaitokset	Lukiot	Muut oppilaitokset	Ulko-maiset oppilaitokset	
<b>Kaikki opintovelalliset<sup>2</sup></b>	<b>408 477</b>	<b>57 728</b>	<b>63 112</b>	<b>37 616</b>	<b>3 399</b>	<b>1 769</b>	<b>7 527</b>	<b>237 326</b>
Henkilöt, joilla lainan määrä kasvanut	196 388	57 121	60 616	37 113	3 397	1 737	7 476	28 928
Henkilöt, joilla lainan määrä pysynyt ennallaan	35 785	65	47	29	,	1	6	35 637
Henkilöt, joilla lainan määrä pienentynyt	176 304	542	2 449	474	2	31	45	172 761
<b>Lainaa nostaneet</b>	<b>151 079</b>	<b>49 783</b>	<b>55 749</b>	<b>33 900</b>	<b>3 227</b>	<b>1 597</b>	<b>6 688</b>	<b>135</b>
Keskimääräinen nosto, €	5 230	5 342	5 297	4 793	3 877	5 028	6 817	1 543
Lainaa nostettu yhteensä, 1 000 €	790 096	265 931	295 329	162 493	12 512	8 030	45 594	208
<b>Lainaa lyhentäneet<sup>3</sup></b>	<b>198 551</b>	<b>634</b>	<b>2 593</b>	<b>592</b>	<b>7</b>	<b>39</b>	<b>58</b>	<b>194 628</b>
Keskimääräinen lyhennys, €	916	1 665	1 756	919	1 416	953	2 973	902
Lyhennykset yhteensä, 1 000 €	181 971	1 055	4 554	544	10	37	172	175 598

<sup>1</sup> Lukuvuoden aikana opintotukea saaneet.<sup>2</sup> Henkilöt, joilla oli markkinaehtoista opintolainaa lukuvuoden lopussa.<sup>3</sup> Sisältää myös lainansa loppuun maksaneet henkilöt.



## 35. Opintovelalliset lukuvuoden 2017/2018 lopussa: ikäryhmä, sukupuoli ja oppilaitosaste

Sukupuoli Ikäryhmä	Opintovelallisten lukumäärä								Ei opinto- tukea lukuvuonna 2017/2018
	Yhteensä	Oppilaitosaste							
		Kaikki	Yli- opistot	Ammatti- korkea- koulut	Ammatil- liset oppilai- tokset	Lukiot	Muut oppilai- tokset	Ulko- maisiet oppilai- tokset	
<b>Molemmat sukupuolet</b>	<b>408 506</b>	<b>171 151</b>	<b>57 728</b>	<b>63 112</b>	<b>37 616</b>	<b>3 399</b>	<b>1 769</b>	<b>7 527</b>	<b>237 355</b>
Alle 17	551	550	-	-	401	119	27	3	1
17	3 170	3 142	-	2	2 453	650	27	10	28
18	8 739	8 610	38	21	6 718	1 732	73	28	129
19	12 171	7 837	1 341	1 148	4 174	688	222	264	4 334
20	19 358	12 751	4 042	3 990	3 563	133	262	761	6 607
21	25 959	18 798	6 598	7 334	3 572	35	221	1 038	7 161
22	29 337	21 873	7 627	9 710	3 276	17	172	1 071	7 464
23	30 644	21 247	7 876	9 428	2 713	8	176	1 046	9 397
24	29 800	18 060	7 432	7 557	2 183	9	100	779	11 740
25–29	121 001	40 114	17 491	15 664	4 725	5	284	1 945	80 887
30–34	69 390	9 492	2 999	4 374	1 627	1	100	391	59 898
35–39	34 418	4 327	1 159	2 032	965	1	46	124	30 091
40–44	13 443	2 135	552	954	579	-	20	30	11 308
45–54	8 490	1 923	478	809	574	-	32	30	6 567
55–	2 035	292	95	89	93	1	7	7	1 743
<b>Miehet</b>	<b>177 658</b>	<b>75 906</b>	<b>25 837</b>	<b>29 109</b>	<b>16 620</b>	<b>1 234</b>	<b>562</b>	<b>2 544</b>	<b>101 752</b>
Alle 17	212	212	-	-	169	34	7	2	-
17	1 563	1 550	-	1	1 337	198	10	4	13
18	4 615	4 565	24	10	3 836	660	25	10	50
19	5 366	2 988	398	266	1 963	258	43	60	2 378
20	8 409	4 739	1 561	1 536	1 352	52	63	175	3 670
21	11 732	8 015	2 894	3 284	1 430	14	78	315	3 717
22	13 209	9 794	3 418	4 568	1 367	8	59	374	3 415
23	13 944	10 049	3 568	4 881	1 147	2	67	384	3 895
24	13 427	8 648	3 391	4 060	907	5	38	247	4 779
25–29	53 778	18 797	8 428	7 654	1 905	2	102	706	34 981
30–34	29 933	3 903	1 369	1 736	593	1	34	170	26 030
35–39	14 002	1 468	450	643	295	-	18	62	12 534
40–44	4 749	623	177	259	166	-	6	15	4 126
45–54	2 234	483	135	189	134	-	9	16	1 751
55–	485	72	24	22	19	-	3	4	413
<b>Naiset</b>	<b>230 848</b>	<b>95 245</b>	<b>31 891</b>	<b>34 003</b>	<b>20 996</b>	<b>2 165</b>	<b>1 207</b>	<b>4 983</b>	<b>135 603</b>
Alle 17	339	338	-	-	232	85	20	1	1
17	1 607	1 592	-	1	1 116	452	17	6	15
18	4 124	4 045	14	11	2 882	1 072	48	18	79
19	6 805	4 849	943	882	2 211	430	179	204	1 956
20	10 949	8 012	2 481	2 454	2 211	81	199	586	2 937
21	14 227	10 783	3 704	4 050	2 142	21	143	723	3 444
22	16 128	12 079	4 209	5 142	1 909	9	113	697	4 049
23	16 700	11 198	4 308	4 547	1 566	6	109	662	5 502
24	16 373	9 412	4 041	3 497	1 276	4	62	532	6 961
25–29	67 223	21 317	9 063	8 010	2 820	3	182	1 239	45 906
30–34	39 457	5 589	1 630	2 638	1 034	-	66	221	33 868
35–39	20 416	2 859	709	1 389	670	1	28	62	17 557
40–44	8 694	1 512	375	695	413	-	14	15	7 182
45–54	6 256	1 440	343	620	440	-	23	14	4 816
55–	1 550	220	71	67	74	1	4	3	1 330

Huom. Lukuvuoden tilastoissa ikä on henkilön ikä syyslukukauden lopussa.

## 36. Keskimääräinen opintolaina lukuvuoden 2017/2018 lopussa: ikäryhmä, sukupuoli ja oppilaitosaste

Sukupuoli Ikäryhmä	Keskimääräinen opintolaina, €								Ei opinto- tukea lukuvuonna 2017/2018
	Yhteensä	Oppilaitosaste							
		Kaikki	Yli- opistot	Ammatti- korkea- koulut	Ammatil- liset oppilai- tokset	Lukiot	Muut oppilai- tokset	Ulko- maiset oppilai- tokset	
<b>Molemmat sukupuolet</b>	<b>7 631</b>	<b>9 750</b>	<b>11 306</b>	<b>9 715</b>	<b>6 925</b>	<b>4 558</b>	<b>6 989</b>	<b>15 231</b>	<b>6 103</b>
Alle 17	1 841	1 841	-	-	1 814	1 770	2 172	5 277	2 087
17	2 693	2 701	-	5 858	2 716	2 568	2 658	7 137	1 781
18	5 316	5 363	6 169	5 701	5 492	4 797	5 457	7 787	2 173
19	5 456	6 465	5 834	5 598	7 037	5 651	5 659	7 181	3 631
20	6 090	7 071	6 794	6 559	7 637	6 569	5 884	9 075	4 197
21	7 246	8 349	8 365	8 120	7 900	7 152	6 492	11 853	4 351
22	8 471	9 834	10 332	9 462	8 272	7 261	7 729	14 814	4 477
23	9 148	10 854	11 610	10 413	8 155	8 289	8 229	16 594	5 290
24	9 565	11 705	12 704	11 087	8 337	6 218	7 120	18 268	6 272
25-29	8 976	12 226	13 519	11 253	8 212	4 998	8 821	18 710	7 364
30-34	6 977	10 233	12 386	9 408	7 030	6 892	8 242	16 797	6 461
35-39	5 555	8 676	10 944	8 066	6 471	11 114	7 559	15 033	5 107
40-44	4 794	7 756	10 298	7 130	6 078	-	5 911	14 538	4 235
45-54	4 754	7 339	9 062	7 108	5 957	-	6 228	13 725	3 997
55-	4 343	8 345	10 520	7 345	5 979	3 904	16 742	15 224	3 673
<b>Miehet</b>	<b>7 634</b>	<b>9 726</b>	<b>11 486</b>	<b>9 747</b>	<b>6 584</b>	<b>4 508</b>	<b>6 651</b>	<b>15 364</b>	<b>6 073</b>
Alle 17	1 660	1 660	-	-	1 612	1 640	2 272	3 912	-
17	2 570	2 575	-	5 853	2 577	2 418	2 722	8 808	1 930
18	5 260	5 295	6 162	6 278	5 394	4 669	4 830	6 816	1 999
19	5 241	6 520	5 803	5 505	6 922	5 480	5 993	7 475	3 633
20	5 571	6 682	6 418	6 091	7 498	6 087	5 826	8 413	4 135
21	6 644	7 806	8 039	7 459	7 519	7 280	6 344	10 984	4 137
22	7 978	9 386	10 077	8 976	7 945	7 702	5 987	13 926	3 941
23	8 942	10 673	11 572	10 313	7 858	5 206	7 167	15 962	4 476
24	9 637	11 723	12 802	11 234	8 215	5 250	6 733	18 721	5 861
25-29	9 162	12 313	13 721	11 285	8 070	4 696	8 729	18 638	7 468
30-34	7 000	10 487	12 630	9 362	6 903	6 892	7 121	17 917	6 478
35-39	5 535	9 331	12 184	8 241	6 248	-	7 215	15 228	5 090
40-44	4 685	8 074	10 738	7 300	6 070	-	5 216	13 329	4 173
45-54	4 844	7 769	9 480	7 391	5 810	-	6 038	15 181	4 038
55-	4 911	8 910	11 745	8 618	5 932	-	5 675	10 083	4 213
<b>Naiset</b>	<b>6 647</b>	<b>7 866</b>	<b>9 020</b>	<b>7 828</b>	<b>5 428</b>	<b>3 252</b>	<b>5 316</b>	<b>13 787</b>	<b>5 812</b>
Alle 17	7 629	9 769	11 161	9 687	7 195	4 587	7 146	15 163	6 125
17	1 955	1 954	-	-	1 961	1 821	2 137	8 008	2 087
18	2 812	2 823	-	5 862	2 883	2 634	2 621	6 023	1 652
19	5 379	5 439	6 182	5 176	5 622	4 877	5 783	8 326	2 283
20	5 625	6 431	5 847	5 627	7 140	5 754	5 579	7 094	3 628
21	6 489	7 301	7 031	6 852	7 722	6 878	5 903	9 272	4 274
22	7 743	8 753	8 620	8 656	8 155	7 067	6 572	12 232	4 583
23	8 874	10 197	10 540	9 893	8 507	6 868	8 639	15 291	4 930
24	9 319	11 016	11 643	10 520	8 373	9 317	8 882	16 961	5 866
25-29	9 506	11 689	12 622	10 916	8 424	7 427	7 357	18 058	6 554
30-34	8 827	12 150	13 331	11 222	8 307	5 200	8 872	18 752	7 284
35-39	6 959	10 056	12 180	9 439	7 103	-	8 819	15 937	6 448
40-44	5 569	8 340	10 157	7 985	6 570	11 114	7 779	14 837	5 118
45-54	4 854	7 626	10 091	7 066	6 082	-	6 209	15 747	4 270
55-	4 722	7 195	8 898	7 022	6 002	-	6 302	12 061	3 982

Huom. Lukuvuoden tilastoissa ikä on henkilön ikä syyslukukauden lopussa.

**37. Vuosina 2015–2017 ylemmän tai alemman korkeakoulututkinnon, ammattikorkeakoulututkinnon tai ammatillisen perustutkinnon suorittaneet henkilöt opintolainan suuruuden mukaan**

Tutkinnonsuorittamisvuosi Opintovelallisuus Opintolainan määrä	Ylempi korkeakoulututkinto		Alempi korkeakoulututkinto		Ammattikorkeakoulututkinto		Ammatillinen perustutkinto	
	Tutkinnon suorittaneet		Tutkinnon suorittaneet		Tutkinnon suorittaneet		Tutkinnon suorittaneet	
	Henkilöä	%	Henkilöä	%	Henkilöä	%	Henkilöä	%
<b>Vuosi 2015</b>								
<b>Yhteensä</b>	<b>14 900</b>	<b>100,0</b>	<b>14 571</b>	<b>100,0</b>	<b>23 568</b>	<b>100,0</b>	<b>53 948</b>	<b>100,0</b>
Ei opintolainaa	7 896	53,0	6 661	45,7	12 314	52,2	40 096	74,3
On opintolainaa <sup>1</sup>	7 004	47,0	7 910	54,3	11 254	47,8	13 852	25,7
Opintolainan määrä, €								
1– 2 000	398	2,7	510	3,5	826	3,5	1 975	3,7
2 001– 4 000	975	6,5	1 280	8,8	1 877	8,0	3 808	7,1
4 001– 6 000	921	6,2	1 032	7,1	1 701	7,2	3 329	6,2
6 001– 8 000	890	6,0	1 135	7,8	1 624	6,9	2 391	4,4
8 001–10 000	816	5,5	1 033	7,1	1 530	6,5	1 389	2,6
10 001–12 000	741	5,0	872	6,0	1 609	6,8	478	0,9
12 001–14 000	614	4,1	823	5,6	1 059	4,5	262	0,5
14 001–16 000	556	3,7	522	3,6	531	2,3	107	0,2
16 001–	1 093	7,3	703	4,8	497	2,1	113	0,2
Keskiarvo, €	9 565	-	8 648	-	7 908	-	5 114	-
Mediaani, €	8 787	-	7 996	-	7 475	-	4 343	-
<b>Vuosi 2016</b>								
<b>Yhteensä</b>	<b>14 953</b>	<b>100,0</b>	<b>14 019</b>	<b>100,0</b>	<b>22 972</b>	<b>100,0</b>	<b>51 949</b>	<b>100,0</b>
Ei opintolainaa	7 483	50,0	5 970	42,6	11 366	49,5	38 215	73,6
On opintolainaa <sup>1</sup>	7 470	50,0	8 049	57,4	11 606	50,5	13 734	26,4
Opintolainan määrä, €								
1– 2 000	369	2,5	407	2,9	700	3,0	1 868	3,6
2 001– 4 000	951	6,4	1 091	7,8	1 683	7,3	3 291	6,3
4 001– 6 000	855	5,7	897	6,4	1 516	6,6	2 984	5,7
6 001– 8 000	930	6,2	1 102	7,9	1 577	6,9	2 277	4,4
8 001–10 000	845	5,7	1 018	7,3	1 571	6,8	1 729	3,3
10 001–12 000	760	5,1	1 084	7,7	1 670	7,3	919	1,8
12 001–14 000	704	4,7	1 002	7,1	1 352	5,9	347	0,7
14 001–16 000	600	4,0	641	4,6	791	3,4	155	0,3
16 001–	1 456	9,7	807	5,8	746	3,2	164	0,3
Keskiarvo, €	10 262	-	9 319	-	8 664	-	5 590	-
Mediaani, €	9 502	-	9 060	-	8 411	-	4 825	-
<b>Vuosi 2017</b>								
<b>Yhteensä</b>	<b>14 622</b>	<b>100,0</b>	<b>13 874</b>	<b>100,0</b>	<b>23 018</b>	<b>100,0</b>	<b>52 364</b>	<b>100,0</b>
Ei opintolainaa	6 951	47,5	4 866	35,1	10 488	45,6	38 754	74,0
On opintolainaa <sup>1</sup>	7 671	52,5	9 008	64,9	12 530	54,4	13 610	26,0
Opintolainan määrä, €								
1– 2 000	333	2,3	313	2,3	529	2,3	1 667	3,2
2 001– 4 000	842	5,8	1 071	7,7	1 502	6,5	3 344	6,4
4 001– 6 000	734	5,0	767	5,5	1 254	5,4	2 831	5,4
6 001– 8 000	915	6,3	1 176	8,5	1 719	7,5	2 256	4,3
8 001–10 000	767	5,2	915	6,6	1 432	6,2	1 667	3,2
10 001–12 000	771	5,3	1 330	9,6	1 739	7,6	895	1,7
12 001–14 000	780	5,3	1 314	9,5	1 802	7,8	531	1,0
14 001–16 000	627	4,3	961	6,9	1 270	5,5	224	0,4
16 001–	1 902	13,0	1 161	8,4	1 283	5,6	195	0,4
Keskiarvo, €	11 173	-	10 228	-	9 741	-	5 810	-
Mediaani, €	10 565	-	10 483	-	9 855	-	4 936	-

<sup>1</sup> Ne tutkinnon suorittaneet, joilla oli opintolainaa tutkinnonsuorittamisluvukauden lopussa.

Huom. Ylemmät ammattikorkeakoulututkinnot eivät aiemmista julkaisuista poiketen ole mukana ammattikorkeakoulututkinnoissa.



**38. Takausvastuun perusteella pankeille maksetut opintolainat vuosina 2016 ja 2017 henkilöt ja maksetut takausvastuut oppilaitosasteen mukaan**

Oppilaitosaste <sup>1</sup>	Vuosi 2016				Vuosi 2017			
	Henkilöt		Maksetut takausvastuut		Henkilöt		Maksetut takausvastuut	
	Henk.	%	1 000 €	%	Henk.	%	1 000 €	%
<b>Yhteensä</b>	<b>2 953</b>	<b>100,0</b>	<b>12 910</b>	<b>100,0</b>	<b>2 798</b>	<b>100,0</b>	<b>12 978</b>	<b>100,0</b>
Yliopistot	343	11,6	2 475	19,2	303	10,8	2 142	16,5
Ammattikorkeakoulut	591	20,0	2 988	23,1	567	20,3	3 181	24,5
Ammatilliset oppilaitokset	1 794	60,8	6 028	46,7	1 706	61,0	6 188	47,7
Lukiot	44	1,5	135	1,0	46	1,6	153	1,2
Muut oppilaitokset	55	1,9	238	1,8	62	2,2	250	1,9
Ulkomaiset oppilaitokset	89	3,0	975	7,5	92	3,3	1 000	7,7
Tieto puuttuu	37	1,3	71	0,6	22	0,8	63	0,5

<sup>1</sup> Oppilaitosaste määräytyy henkilön viimeisimpään opintotuen maksuun tai opintolainan valtiontakaukseen liittyvän oppilaitostiedon mukaan.

**39. Takausvastuun perusteella pankeille maksetut opintolainat vuonna 2017: henkilöt iän, sukupuolen ja oppilaitosasteen mukaan**

Sukupuoli ikäryhmä	Oppilaitosaste						
	Kaikki <sup>1</sup>	Yliopistot	Ammatti- korkea- koulut	Ammatil- liset oppilai- tokset	Lukiot	Muut oppilai- tokset	Ulko- maiset oppilai- tokset
<b>Molemmat sukupuolet</b>	<b>2 798</b>	<b>303</b>	<b>567</b>	<b>1 706</b>	<b>46</b>	<b>62</b>	<b>92</b>
16–19	18	-	-	17	1	-	-
20–24	918	16	30	815	40	14	3
25–29	817	52	158	552	5	21	29
30–34	454	84	170	160	-	12	28
35–39	320	67	124	96	-	7	23
40–	271	84	85	66	-	8	9
<b>Miehet</b>	<b>1 477</b>	<b>172</b>	<b>273</b>	<b>942</b>	<b>22</b>	<b>22</b>	<b>35</b>
16–19	13	-	-	12	1	-	-
20–24	567	11	17	513	19	6	1
25–29	442	38	86	300	2	9	7
30–34	218	50	85	65	-	4	14
35–39	137	37	58	29	-	2	10
40–	100	36	27	23	-	1	3
<b>Naiset</b>	<b>1 321</b>	<b>131</b>	<b>294</b>	<b>764</b>	<b>24</b>	<b>40</b>	<b>57</b>
16–19	5	-	-	5	-	-	-
20–24	351	5	13	302	-	8	2
25–29	375	14	72	252	21	12	22
30–34	236	34	85	95	3	8	14
35–39	183	30	66	67	-	5	13
40–	171	48	58	43	-	7	6

<sup>1</sup> Sisältää myös henkilöt, joiden oppilaitosaste on tuntematon.

## **OPINTOLAINAVÄHENNYS JA OPINTOLAINAHYVITYS**

**40. Opintolainavähennyksen ja opintolainahyvityksen saajat vuosina 2009–2017: korkeakoulutyyppi ja tutkintotaso**

Vuosi	Opintolainavähennys				Opintolainahyvyys			
	Kaikki	Yliopistot		Ammatti- korkea- koulut	Kaikki	Yliopistot		Ammatti- korkea- koulut
		Ylempi korkeakoulu- tutkinto	Alempi korkeakoulu- tutkinto			Ylempi korkeakoulu- tutkinto	Alempi korkeakoulu- tutkinto	
2009	3 904	590	239	3 075	.	.	.	.
2010	5 748	975	318	4 455	.	.	.	.
2011	6 689	2 115	243	4 331	.	.	.	.
2012	8 136	3 345	289	4 502	.	.	.	.
2013	8 688	3 258	337	5 093	.	.	.	.
2014	9 094	3 203	359	5 532	.	.	.	.
2015	9 972	3 352	540	6 080	2	-	-	2
2016	11 108	3 735	604	6 769	41	9	4	28
2017	10 702	3 724	460	6 518	1 180	32	123	1 025

**41. Opintolainavähennykseen oikeutetut henkilöt vuonna 2017: ikäryhmä, sukupuoli ja korkeakoulutyyppi**

Sukupuoli Ikäryhmä	Kaikki	Yliopistot	Ammatti- korkea- koulut
-----------------------	--------	------------	-------------------------------

**Molemmat  
sukupuolet**

<b>10 702</b>	<b>4 184</b>	<b>6 518</b>	
20–24	2 720	367	2 353
25–29	6 505	3 297	3 208
30–34	724	272	452
35–39	375	132	243
40–	378	116	262

**Miehet**

<b>3 987</b>	<b>1 628</b>	<b>2 359</b>	
20–24	673	74	599
25–29	2 860	1 375	1 485
30–34	275	110	165
35–39	94	36	58
40–	85	33	52

**Naiset**

<b>6 715</b>	<b>2 556</b>	<b>4 159</b>	
20–24	2 047	293	1 754
25–29	3 645	1 922	1 723
30–34	449	162	287
35–39	281	96	185
40–	293	83	210

**42. Opintolainavähennykseen oikeutetut henkilöt vuonna 2017: myönnetty opintolainavähennysoikeus, sukupuoli ja korkeakoulutyyppi**

Opintolainavähennysoikeus, €	Kaikki	Yliopistot	Ammattikorkeakoulut
<b>Molemmat sukupuolet</b>	<b>10 702</b>	<b>4 184</b>	<b>6 518</b>
– 499	1 254	394	860
500– 999	1 008	310	698
1 000–1 499	1 291	433	858
1 500–1 999	1 117	371	746
2 000–2 499	1 268	413	855
2 500–2 999	1 268	327	941
3 000–3 499	1 500	387	1 113
3 500–3 999	762	330	432
4 000–4 499	361	347	14
4 500–4 999	621	621	-
5 000–	252	251	1
Keskiarvo, €	2 300	2 821	1 966
Mediaani, €	2 280	2 785	2 070
<b>Miehet</b>	<b>3 987</b>	<b>1 628</b>	<b>2 359</b>
– 499	412	146	266
500– 999	286	103	183
1 000–1 499	426	138	288
1 500–1 999	413	141	272
2 000–2 499	495	146	349
2 500–2 999	457	125	332
3 000–3 499	597	158	439
3 500–3 999	394	168	226
4 000–4 499	151	148	3
4 500–4 999	263	263	-
5 000–	93	92	1
Keskiarvo, €	2 449	2 928	2 118
Mediaani, €	2 490	3 030	2 250
<b>Naiset</b>	<b>6 715</b>	<b>2 556</b>	<b>4 159</b>
– 499	842	248	594
500– 999	722	207	515
1 000–1 499	865	295	570
1 500–1 999	704	230	474
2 000–2 499	773	267	506
2 500–2 999	811	202	609
3 000–3 499	903	229	674
3 500–3 999	368	162	206
4 000–4 499	210	199	11
4 500–4 999	358	358	-
5 000–	159	159	-
Keskiarvo, €	2 212	2 753	1 880
Mediaani, €	2 160	2 580	1 890

**OPINTOTUEN AIKASARJAT**

**43. Opintotukea saaneet oppilaitosasteen mukaan lukuvuosina 1995/1996–2017/2018**

Lukuvuosi	Opintotuen saajat						Opintotuen saajien osuus 17–34-vuotiaista, %
	Yhteensä	Yliopistot	Ammatti- korkea- koulut	Ammatil- liset oppi- laitokset <sup>1</sup>	Lukiot	Ulko- maiset oppi- laitokset <sup>2</sup>	
1995/1996	298 872	77 491	-	172 941	44 043	4 397	24,3
1996/1997	303 329	77 889	14 720	163 160	42 741	4 819	24,9
1997/1998	309 260	75 363	32 155	156 051	40 295	5 396	25,6
1998/1999	321 578	77 303	47 928	151 702	38 889	5 756	26,9
1999/2000	326 814	83 164	65 979	135 059	37 024	5 588	27,5
2000/2001 <sup>3</sup>	301 583	80 131	85 685	96 019	34 405	5 340	25,5
2001/2002	297 499	81 725	87 073	91 224	32 491	4 986	25,3
2002/2003	298 129	84 461	87 622	90 775	30 417	4 854	25,5
2003/2004	295 825	86 156	87 253	89 495	28 364	4 557	25,6
2004/2005	292 949	86 988	87 103	88 347	26 137	4 373	25,3
2005/2006	288 068	86 751	86 172	86 522	24 153	4 470	24,8
2006/2007	283 580	85 654	84 284	85 593	23 689	4 360	24,2
2007/2008	286 092	84 227	82 674	88 551	26 213	4 427	24,2
2008/2009	290 933	81 871	82 522	92 922	29 145	4 473	24,3
2009/2010	304 591	84 867	84 753	100 144	29 864	4 963	25,2
2010/2011	300 280	83 474	83 569	98 723	29 056	5 457	24,7
2011/2012	292 269	81 801	81 554	96 136	26 930	5 848	24,0
2012/2013	288 390	80 232	81 110	94 875	25 917	6 256	23,6
2013/2014	286 526	79 634	79 986	95 094	24 959	6 853	23,4
2014/2015	288 057	79 606	80 484	95 740	24 666	7 561	23,5
2015/2016	286 262	80 331	82 033	91 657	23 857	8 384	23,4
2016/2017	280 271	79 486	82 549	85 801	23 286	9 148	22,9
2017/2018	276 264	79 691	82 969	80 892	23 132	9 580	22,7

<sup>1</sup> Sisältää myös muut oppilaitokset (esim. kansanopistot).

<sup>2</sup> Koko tutkintoa ulkomailla suorittavat opiskelijat.

<sup>3</sup> Saaja-käsitteen muuttuminen 1.8.2000 alkaen pienensi jonkin verran saajien määrää. Tämä tekninen muutos peittyi asumislisässä sitä koskevan samanaikaisen lainmuutoksen vastakkaiseen vaikutukseen.

**44. Opintoetuuksia saaneet lukuvuosina 1995/1996–2017/2018: tukilaji**

Lukuvuosi	Opiskelijoita opintotuen piirissä					Opinto- lainan korke- avustus	Koulu- matka- tuki
	Yhteensä	Opinto- raha	Asumis- lisä	Aikuis- opinto- raha	Laina- takaus <sup>1</sup>		
1995/1996	298 872	282 043	109 252	13 639	120 682	-	-
1996/1997	303 329	289 317	113 759	10 286	120 583	31 492	-
1997/1998	309 260	297 442	120 423	7 386	119 953	27 856	51 356
1998/1999	321 578	309 440	125 735	6 642	129 251	24 212	54 873
1999/2000	326 814	314 246	130 659	6 004	133 763	21 928	54 643
2000/2001	301 583	290 008	175 988	4 664	131 158	19 338	51 261
2001/2002	297 499	288 262	184 611	1 818	129 631	19 750	51 072
2002/2003	298 129	289 894	189 857	271	124 724	17 114	51 131
2003/2004	295 825	289 358	193 406	-	118 761	14 240	50 620
2004/2005	292 949	286 168	194 390	-	117 617	11 056	49 628
2005/2006	288 068	281 141	192 738	-	117 840	8 092	51 029
2006/2007	283 580	276 856	188 678	-	114 063	7 077	51 625
2007/2008	286 092	281 009	183 901	-	109 199	6 483	51 725
2008/2009	290 933	285 903	185 006	-	107 659	5 985	51 414
2009/2010	304 591	299 265	194 608	-	117 051	4 236	51 725
2010/2011	300 280	294 522	193 913	-	121 127	2 898	52 393
2011/2012	292 269	287 316	190 520	-	198 223	3 262	53 502
2012/2013	288 390	283 171	188 511	-	197 208	2 641	54 347
2013/2014	286 526	281 080	188 930	-	197 055	1 879	53 656
2014/2015	288 057	283 197	191 120	-	201 840	1 409	52 365
2015/2016	286 262	281 497	191 594	-	205 894	1 095	51 549
2016/2017	280 271	275 545	188 076	-	206 300	946	49 985
2017/2018	276 264	273 023	19 375	-	218 244	772	49 926

<sup>1</sup> Opintorahaa saaville korkeakouluopiskelijoille valtiontakaus on myönnetty 1.8.2011 alkaen ilman erillistä hakemusta.

## 45. Keskimääräinen opintotuki lukuvuosina 1995/1996–2017/2018: tukilaji

Lukuvuosi	Opintotuki, €/kk							Asumis- lisä	Aikuis- opinto- raha	Laina- takaus	Lainaan liittyvä korke- avustus, €/luku- vuosi
	Yhteensä <sup>1</sup>	Korkea- koulut yhteen- sä <sup>1</sup>	Opintoraha			Lukiot					
			Yli- opistot <sup>2</sup>	Ammatti- korkeakoulut	Ammatilliset oppilaitokset						
1995/1996	487	588	244	..	159	47	118	315	231	144	
1996/1997	480	570	244	..	156	49	121	322	225	173	
1997/1998 <sup>3</sup>	496	558	252	244	163	58	117	345	228	152	
1998/1999 <sup>3</sup>	497	551	252	246	165	65	120	359	225	140	
1999/2000 <sup>3</sup>	502	552	252	247	161	66	124	372	224	135	
2000/2001 <sup>3</sup>	558	608	254	252	154	71	155	386	224	163	
2001/2002 <sup>3</sup>	563	612	253	248	150	71	153	377	223	161	
2002/2003 <sup>3</sup>	568	614	253	248	151	73	155	-	224	165	
2003/2004 <sup>3</sup>	575	617	253	249	154	74	157	-	226	179	
2004/2005 <sup>3</sup>	579	618	253	248	155	75	159	-	226	157	
2005/2006 <sup>3</sup>	657	717	254	249	156	74	179	-	284	173	
2006/2007 <sup>3</sup>	662	718	254	249	155	78	182	-	285	212	
2007/2008 <sup>3</sup>	667	720	254	250	149	79	184	-	287	237	
2008/2009 <sup>3</sup>	726	765	292	288	170	95	188	-	306	267	
2009/2010 <sup>3</sup>	724	766	292	287	168	91	189	-	306	176	
2010/2011 <sup>3</sup>	726	769	292	286	168	91	191	-	306	143	
2011/2012 <sup>3</sup>	742	765	292	286	168	92	192	-	316	168	
2012/2013 <sup>3</sup>	743	768	292	286	169	91	193	-	317	149	
2013/2014 <sup>3</sup>	745	771	291	286	172	91	193	-	318	122	
2014/2015 <sup>3</sup>	854	882	300	298	179	95	194	-	418	112	
2015/2016 <sup>3</sup>	863	893	306	307	182	101	195	-	419	92	
2016/2017 <sup>3</sup>	869	900	312	315	182	102	196	-	420	86	
2017/2018 <sup>3</sup>	909	925	246	245	191	115	196	-	654	74	

<sup>1</sup> Luvut on laskettu vain niistä henkilöistä, joilla on ollut voimassa opintolainan lainatakaus ja jotka ovat sen lisäksi saaneet opintorahaa, aikuisopintorahaa tai asumis-  
lisää.

<sup>2</sup> Lukuvuosien 1995/96–1996/97 oppilaitosasteluokittelussa ammattikorkeakoulut sisältyvät yliopistoihin.

<sup>3</sup> Opintotuen tilastointiajankohta maaliskuu.

## 46. Opintotuen enimmäismäärät lukuvuosina 1995/1996–2017/2018: tukilaji

Lukuvuosi	Tukilaji, €/kk					
	Korkeakouluopiskelijan opintoraha <sup>1</sup>	Korkeakouluopiskelijan opintoraha lukuvuosina 2014/2015–2016/2017, kun 1. korkeakouluopinnot aloitettu 1.8.2014–31.7.2017	Toisen asteen opiskelijan opintoraha <sup>1</sup>	Asumislisä <sup>2</sup>	Aikuisopin- toraha	Lainatakaus <sup>3</sup>
1995/1996	259,01		213,60	143,63	470,93	218,64
1996/1997	259,01		213,60	143,63	470,93	218,64
1997/1998	259,01		213,60	143,63	470,93	218,64
1998/1999	259,01		213,60	143,63	470,93	218,64
1999/2000	259,01		213,60	143,63	470,93	218,64
2000/2001	259,01		213,60	171,55	470,93	218,64
2001/2002	259,01		213,60	171,55	470,93	220,00
2002/2003	259,01		213,60	171,55	470,93	220,00
2003/2004	259,01		213,60	171,55	-	220,00
2004/2005	259,01		213,60	171,55	-	220,00
2005/2006	259,01		213,60	201,60	-	300,00
2006/2007	259,01		213,60	201,60	-	300,00
2007/2008	259,01		213,60	201,60	-	300,00
2008/2009	298,00		246,00	201,60	-	300,00
2009/2010	298,00		246,00	201,60	-	300,00
2010/2011	298,00		246,00	201,60	-	300,00
2011/2012	298,00		246,00	201,60	-	300,00
2012/2013	298,00		246,00	201,60	-	300,00
2013/2014	298,00		246,00	201,60	-	300,00
2014/2015	301,89	335,32	249,21	201,60	-	400,00
2015/2016	303,19	336,76	250,28	201,60	-	400,00
2016/2017	303,19	336,76	250,28	201,60	-	400,00
2017/2018	250,28		250,28	-	-	650,00

<sup>1</sup> 1.1.2018 lukien alaikäisen lapsen huoltaja on lisäksi oikeutettu huoltajakorotukseen (75 €/kk).

<sup>2</sup> 1.8.2017 lukien asumislisää maksetaan vain ulkomailla tai Ahvenanmaalla opiskeleville (210,00 €/kk) ja maksullisen opiston asuntolassa asuville (88,87 €/kk).

<sup>3</sup> Suomessa opiskelu.

## 47. Opintotukea saaneet sukupuolen ja oppilaitosasteen mukaan lukuvuosina 1995/1996–2017/2018

Lukuvuosi	Saajat/hakijat <sup>1</sup>		Yliopistot		Ammattikorkeakoulut		Ammatilliset oppilaitokset		Lukiot	
	Kaikki, lkm	Miehet, %	Kaikki, lkm	Miehet, %	Kaikki, lkm	Miehet, %	Kaikki, lkm	Miehet, %	Kaikki, lkm	Miehet, %
1995/1996	321 745	43,1	78 610	43,6	-	-	143 178	48,6	55 165	39,8
1996/1997	322 226	43,1	79 037	43,5	14 846	46,7	132 560	48,6	51 180	38,7
1997/1998	..	..	..	..	..	..	..	..	..	..
1998/1999	..	..	..	..	..	..	..	..	..	..
1999/2000	326 814	42,3	83 164	44,2	65 979	46,4	128 179	43,7	37 024	38,6
2000/2001	301 583	42,2	80 131	43,1	85 685	43,2	89 542	43,2	34 405	38,1
2001/2002	297 499	42,1	81 725	42,7	87 073	43,0	85 211	43,4	32 491	36,9
2002/2003	298 129	42,5	84 461	43,1	87 622	43,5	84 790	45,0	30 417	36,7
2003/2004	295 825	42,8	86 156	43,5	87 253	43,6	83 687	44,9	28 364	37,5
2004/2005	292 949	42,8	86 988	43,5	87 103	43,2	82 620	44,9	26 137	38,0
2005/2006	288 068	42,4	86 751	43,3	86 172	42,8	81 102	44,3	24 153	37,8
2006/2007	283 580	42,3	85 654	43,0	84 284	42,6	80 360	44,3	23 689	37,9
2007/2008	286 092	42,2	84 227	42,7	82 674	42,2	83 435	44,5	26 213	37,9
2008/2009	290 933	42,6	81 871	43,4	82 522	42,1	87 809	45,4	29 145	37,9
2009/2010	304 591	43,4	84 867	43,8	84 753	43,1	94 206	46,3	29 864	38,5
2010/2011	300 280	43,7	83 474	43,8	83 569	43,4	93 168	46,7	29 056	38,9
2011/2012	292 269	43,9	81 801	44,3	81 554	44,0	90 783	46,7	26 930	38,8
2012/2013	288 390	44,0	80 232	44,3	81 110	44,3	89 536	46,6	25 917	38,9
2013/2014	286 526	44,2	79 634	44,5	79 986	44,7	89 817	46,6	24 959	38,9
2014/2015	288 057	44,5	79 606	44,7	80 484	44,8	90 733	47,3	24 666	38,7
2015/2016	286 262	44,7	80 331	45,0	82 033	45,2	87 009	47,5	23 857	37,8
2016/2017	280 271	44,9	79 486	44,7	82 549	46,2	81 502	47,7	23 286	37,6
2017/2018	276 264	44,9	79 691	44,5	82 969	46,4	76 679	48,1	23 132	37,5

<sup>1</sup> Sisältää myös ulkomailla opiskelevat ja muiden oppilaitosten opiskelijat.

Huom. Lukuvuosien 1995/96–1996/97 tiedot kuvaavat opintotukea hakeneita henkilöitä.

## 48. Valtion takaamat opintolainat ja opintovelalliset lainatyyppin mukaan lukuvuosina 2004/2005–2017/2018

Lukuvuosi	Opintovelalliset <sup>1</sup>			Lainaa nostaneet <sup>2</sup>	Lainapääoma, milj. € <sup>1</sup>			Keskimääräinen opintolaina, € <sup>1</sup>	
	Yhteensä	Markkinaehtoinen laina	Korkotukilaina		Markkinaehtoinen laina	Yhteensä	Markkinaehtoinen laina	Korkotukilaina	Yhteensä
2004/2005	309 173	274 354	56 462	..	1 296,5	1 172,1	124,5	4 194	4 272
2005/2006	301 892	276 586	42 526	84 521	1 307,0	1 222,6	84,4	4 329	4 420
2006/2007	292 096	274 125	31 319	79 729	1 309,7	1 254,4	55,3	4 484	4 576
2007/2008	280 233	268 257	22 008	75 124	1 305,0	1 269,9	35,2	4 657	4 734
2008/2009	276 142	267 988	15 885	75 656	1 325,1	1 303,1	22,0	4 799	4 863
2009/2010	278 005	272 486	11 194	84 265	1 358,6	1 345,1	13,4	4 887	4 937
2010/2011	281 055	277 334	7 725	85 494	1 408,4	1 400,5	7,9	5 011	5 050
2011/2012	289 076	286 577	5 260	91 708	1 488,7	1 484,3	4,4	5 150	5 179
2012/2013	298 416	296 837	3 411	95 594	1 575,9	1 573,5	2,3	5 281	5 301
2013/2014	309 917	309 011	2 054	100 380	1 680,1	1 678,0	1,1	5 421	5 433
2014/2015	331 227	330 732	1 148	113 937	1 912,1	1 911,6	0,5	5 773	5 780
2015/2016	354 735	354 496	555	126 141	2 194,9	2 194,7	0,2	6 187	6 191
2016/2017	377 858	377 760	230	134 549	2 501,2	2 501,1	0,1	6 619	6 621
2017/2018	408 506	408 477	49	151 079	3 117,3	3 117,3	0,0	7 631	7 631

<sup>1</sup> Lukuvuoden lopussa.

<sup>2</sup> Lukuvuoden aikana.



## 49. Opintoetusmenot vuosina 1995–2017: tukilaji

Vuosi	Opintotuki, milj. €								Koulumatkatuki, milj. €
	Yhteensä	Opintoraha <sup>1</sup>	Asumislisä	Aikuisopintoraha	Korkotuki <sup>2</sup>	Korkoavustus	Maksetut takausvastuut	Ateriatuki	
1995	614,4	401,5	102,4	33,6	38,0	6,7	25,7	6,5	-
1996	574,6	391,9	101,6	25,9	21,8	5,9	19,9	7,6	-
1997	575,4	404,9	104,3	19,1	10,4	4,8	21,9	9,4	7,4
1998	586,5	430,0	103,4	14,2	5,6	3,8	18,8	10,6	20,7
1999	587,0	434,5	101,4	12,2	3,4	3,1	20,7	11,6	22,2
2000	623,9 <sup>3</sup>	423,8	146,1	11,6	2,1	3,1	24,2	13,5	23,3
2001	690,0 <sup>3</sup>	428,3	209,2	8,4	1,3	3,1	26,3	14,0	24,8
2002	701,9 <sup>3</sup>	434,1	219,6	1,7	0,8	3,2	26,7	16,7	24,7
2003	701,2 <sup>3</sup>	440,2	224,8	-0,7	0,5	2,7	19,0	16,6	25,6
2004	705,9 <sup>3</sup>	439,6	227,8	-0,6	0,2	2,1	19,8	19,6	25,5
2005	700,3 <sup>3</sup>	432,0	231,7	-0,4	0,1	1,5	18,2	20,2	27,9
2006	706,2 <sup>3</sup>	419,0	250,6	-0,2	0,0	1,4	18,1	20,6	30,7
2007	682,1 <sup>3</sup>	406,1	242,7	-0,2	0,0	1,6	25,2 <sup>4</sup>	23,7	32,0
2008	701,6 <sup>3</sup>	440,7	241,9	-0,0	-	1,7	23,0 <sup>4</sup>	24,1	36,2
2009	795,7 <sup>3</sup>	503,8	266,6	-0,0	-	1,3	26,6 <sup>4</sup>	24,5	37,6
2010	806,0 <sup>3</sup>	510,3	274,4	-0,0	-	0,5	21,8 <sup>4</sup>	24,6	39,2
2011	780,2 <sup>3</sup>	491,6	267,2	-0,0	-	0,4	18,6 <sup>4</sup>	27,1	41,9
2012	764,1 <sup>3</sup>	478,8	259,7	-0,0	-	0,5	22,0 <sup>4</sup>	27,8	47,9
2013	756,4 <sup>3</sup>	472,6	259,2	-0,0	-	0,3	19,3 <sup>4</sup>	29,6	50,7
2014	777,9 <sup>3</sup>	486,7	266,0	-0,0	-	0,2	17,2 <sup>4</sup>	30,2	51,2
2015	792,0 <sup>3</sup>	502,4	266,5	-0,0	-	0,1	13,3 <sup>4</sup>	30,8	47,1
2016	794,0 <sup>3</sup>	507,6	264,6	-0,0	-	0,1	12,9 <sup>4</sup>	31,0	49,9
2017	631,6 <sup>3</sup>	461,0	145,6	-0,0	-	0,1	13,0 <sup>4</sup>	30,7	46,8

<sup>1</sup> Luvut sisältävät 1.1.1993 saakka myös aikuisopiskelijalle aikuisopintorahan lisäksi maksettuja opintorahoja.

<sup>2</sup> Opintolainan korkotuen maksaminen päättyi 1.8.2008.

<sup>3</sup> Vain yhteissummasta on vähennetty opiskelijoiden Kelalle maksamat vuositulomallin mukaiset korotukset takaisinperityistä opintotuuista.

<sup>4</sup> Opintolainojen nykyinen takausvastuujärjestelmä otettiin käyttöön toukokuussa 2007. Siitä lähtien Kelan pankeille maksamista opintolainojen takausvastuista ei ole vähennetty Kelan opiskelijoilta perimää takausvastuusaatavia.

## 50. Valtion takaamat opintolainat, takausaatavat, takausvastuun perusteella pankeille maksetut opintolainat ja takausaatavien perinnässä olevat henkilöt vuosina 1995–2017

Vuosi	Valtion takaamat opintolainat		Opintolainojen takausaatavat					
	Opinto-velallisia	Pääoma (31.12.)	Takausaatavat	Saatavien osuus lainakannasta	Maksetut takausvastuut	Maksettujen takausvastuiden osuus lainakannasta	Maksettujen takausvastuiden osuus takausaatavista	Takausaatavien perinnässä olevat henkilöt
	Henkilöä	Milj. €	Milj. €	%	Milj. €	%	%	Henkilöä
1995	419 827	1 868,6	90,8	4,9	25,7	1,4	28,3	24 214
1996	402 864	1 773,5	102,8	5,8	19,9	1,1	19,3	26 860
1997	391 602	1 681,8	118,2	7,0	21,9	1,3	18,5	29 863
1998	389 602 <sup>1</sup>	1 631,4	129,5	7,9	18,8	1,2	14,5	31 992
1999	383 766 <sup>1</sup>	1 572,7	140,9	9,0	20,7	1,3	14,7	34 256
2000	376 589 <sup>1</sup>	1 522,8	154,0	10,1	24,2	1,6	15,7	36 643
2001	368 098 <sup>1</sup>	1 475,4	165,1	11,2	26,3	1,8	15,9	39 233
2002	354 881 <sup>1</sup>	1 377,7	177,0	12,8	26,7	1,9	15,1	41 626
2003	339 846 <sup>1</sup>	1 338,2	179,5	13,4	19,0	1,4	10,6	42 258
2004	328 523 <sup>1</sup>	1 310,3	181,6	13,9	19,8	1,5	10,9	42 616
2005	318 213 <sup>1</sup>	1 299,8	181,5	14,0	18,2	1,4	10,0	42 590
2006	309 202 <sup>1</sup>	1 310,4	180,0	13,7	18,1	1,4	10,1	42 343
2007	297 469 <sup>1</sup>	1 318,2	181,6	13,8	25,2	1,9	13,9	43 223
2008	285 901 <sup>1</sup>	1 310,9	171,5	13,1	23,0	1,8	13,4	38 933
2009	286 033 <sup>1</sup>	1 338,9	174,2	13,0	26,6	2,0	15,3	39 611
2010	287 271 <sup>1</sup>	1 364,7	171,3	12,6	21,8	1,6	12,7	39 163
2011	292 988 <sup>1</sup>	1 440,8	165,8	11,5	18,6	1,3	11,2	37 917
2012	297 791 <sup>2</sup>	1 528,5	163,7	10,7	22,0	1,4	13,4	37 739
2013	308 006 <sup>2</sup>	1 621,6	159,5	9,8	19,3	1,2	12,1	36 862
2014	325 321 <sup>2</sup>	1 774,0	154,9	8,7	17,2	1,0	11,1	35 786
2015	349 264 <sup>2</sup>	2 008,4	143,3	7,1	13,3	0,7	9,3	33 412
2016	372 870 <sup>2</sup>	2 325,3	131,7	5,7	12,9	0,6	9,8	30 918
2017	402 953 <sup>2</sup>	2 752,6	122,0	4,4	13,0	0,5	10,7	28 663

<sup>1</sup> Tilastointijako markkinaehtoisissa lainoissa heinä–joulukuu, korkotukilainoissa huhti–syyskuu.

<sup>2</sup> Vuoden lopussa.

**KOULUMATKATUKI**

## 51. Koulumatkatuen saajat lukuvuonna 2017/2018: sukupuoli, ikä ja oppilaitosaste

Sukupuoli Oppilaitosaste	Ikäryhmä											Medi- aani- ikä
	Kaikki <sup>1</sup>	Alle 16	16	17	18	19	20–24	25–34	35–39	40–44	45–	
<b>Molemmat sukupuolet</b>	<b>49 926</b>	<b>32</b>	<b>12 247</b>	<b>13 553</b>	<b>11 131</b>	<b>2 736</b>	<b>4 393</b>	<b>2 996</b>	<b>976</b>	<b>733</b>	<b>1 129</b>	<b>17</b>
Ammatilliset oppilaitokset	35 156	4	7 141	8 643	7 150	2 188	4 293	2 937	966	723	1 111	18
Lukiot	14 590	27	5 119	4 892	3 947	530	57	15	2	-	1	17
Muut oppilaitokset	244	-	21	39	41	19	46	43	9	10	16	20
<b>Miehet</b>	<b>24 004</b>	<b>12</b>	<b>6 276</b>	<b>7 208</b>	<b>5 804</b>	<b>1 297</b>	<b>1 708</b>	<b>946</b>	<b>286</b>	<b>193</b>	<b>274</b>	<b>17</b>
Ammatilliset oppilaitokset	18 679	3	4 443	5 400	4 369	1 105	1 678	935	284	191	271	17
Lukiot	5 301	9	1 835	1 806	1 433	187	27	4	-	-	-	17
Muut oppilaitokset	41	-	4	9	7	6	4	5	2	2	2	19
<b>Naiset</b>	<b>25 922</b>	<b>20</b>	<b>5 971</b>	<b>6 345</b>	<b>5 327</b>	<b>1 439</b>	<b>2 685</b>	<b>2 050</b>	<b>690</b>	<b>540</b>	<b>855</b>	<b>18</b>
Ammatilliset oppilaitokset	16 477	1	2 698	3 243	2 781	1 083	2 615	2 002	682	532	840	18
Lukiot	9 289	18	3 284	3 086	2 514	343	30	11	2	-	1	17
Muut oppilaitokset	203	-	17	30	34	13	42	38	7	8	14	20

<sup>1</sup> Koulumatkatuen saaja tilastoidaan kaikkien maksutapahtumien mukaan. Yhteissummissa tuen saaja esiintyy vain kerran.  
Huom. Tiedon puuttuessa lisätty yhteissummaan.

## 52. Koulumatkatuen saajat lukuvuonna 2017/2018: maakunta, suuralue ja oppilaitosaste

Maakunta <sup>1</sup> Suuralue	Oppilaitosaste <sup>2</sup>				Tuen saajat 1 000 (16–25- vuotiasta) asukasta kohti
	Kaikki	Ammatilliset oppilaitokset	Lukiot	Muut oppi- laitokset	
<b>Yhteensä</b>	<b>49 926</b>	<b>35 156</b>	<b>14 590</b>	<b>244</b>	<b>78</b>
Uusimaa	8 946	6 429	2 521	9	42
Varsinais-Suomi	4 083	2 762	1 266	60	74
Satakunta	2 177	1 531	638	12	86
Kanta-Häme	1 509	1 085	427	-	113
Pirkanmaa	5 854	3 874	1 983	8	97
Päijät-Häme	2 441	1 791	649	5	115
Kymenlaakso	997	758	239	-	60
Etelä-Karjala	921	582	341	-	70
Etelä-Savo	1 207	781	423	5	86
Pohjois-Savo	3 224	2 233	968	32	114
Pohjois-Karjala	1 733	1 211	522	1	93
Keski-Suomi	3 473	2 440	1 027	17	101
Etelä-Pohjanmaa	2 666	2 061	590	24	128
Pohjanmaa	1 908	1 219	691	4	91
Keski-Pohjanmaa	980	701	269	10	106
Pohjois-Pohjanmaa	5 876	4 375	1 464	48	114
Kainuu	623	442	182	-	74
Lappi	1 275	879	389	9	65
Helsinki-Uusimaa	8 946	6 429	2 521	9	42
Etelä-Suomi	9 951	6 978	2 922	65	84
Länsi-Suomi	16 078	11 125	4 929	65	100
Pohjois- ja Itä-Suomi	14 918	10 622	4 217	105	100

<sup>1</sup> Tilastointiperuste on oppilaitoksen päätoimipisteen sijaintikunta.

<sup>2</sup> Koulumatkatuen saaja tilastoidaan kaikkien maksutapahtumien mukaan.  
Yhteissummissa tuen saaja esiintyy vain kerran.

Huom. Aluejako vastaa syyslukukauden lopun (31.12.) tilannetta.

**53. Koulumatkatuen saajat lukuvuonna 2017/2018: tuen suuruus, oppilaitosaste ja maksun vastaanottaja**

Tuen suuruus <sup>1</sup> Oppilaitosaste <sup>2</sup>	Kaikki	Maksun vastaanottaja					
		Matka- huolto	Seutu- liikenne	Koulutuksen järjestäjä	Opiskelija/muu kulkutapa		
					Muu joukko- liikenne	Itse järjestetty kulkutapa	Useita kulku- tapoja
<b>Yhteensä</b>	<b>49 926</b>	<b>20 363</b>	<b>7 134</b>	<b>5 408</b>	<b>3 956</b>	<b>18 585</b>	<b>402</b>
Ammatilliset oppilaitokset	35 156	13 875	4 995	2 034	2 890	15 382	269
Lukiot	14 590	6 446	2 134	3 381	1 067	3 090	134
Muut oppilaitokset	244	83	10	12	5	151	1
<b>Tuki alle 50 €/kk</b>	<b>1 524</b>	<b>260</b>	<b>16</b>	<b>70</b>	<b>1 210</b>	<b>302</b>	<b>10</b>
Ammatilliset oppilaitokset	950	125	8	16	760	199	8
Lukiot	577	139	8	56	449	107	2
Muut oppilaitokset	2	-	-	-	2	-	-
<b>Tuki 50–99,99 €/kk</b>	<b>15 925</b>	<b>4 094</b>	<b>2 534</b>	<b>2 486</b>	<b>1 351</b>	<b>7 176</b>	<b>80</b>
Ammatilliset oppilaitokset	10 087	2 119	1 601	985	1 121	5 463	60
Lukiot	5 786	1 974	933	1 500	229	1 671	20
Muut oppilaitokset	67	9	2	4	1	54	-
<b>Tuki 100–200 €/kk</b>	<b>19 893</b>	<b>7 577</b>	<b>3 645</b>	<b>2 506</b>	<b>944</b>	<b>7 181</b>	<b>192</b>
Ammatilliset oppilaitokset	13 960	5 010	2 607	929	686	6 188	125
Lukiot	5 863	2 556	1 032	1 579	261	944	68
Muut oppilaitokset	99	29	7	7	1	62	-
<b>Tuki yli 200 €/kk</b>	<b>12 584</b>	<b>8 432</b>	<b>939</b>	<b>346</b>	<b>451</b>	<b>3 926</b>	<b>120</b>
Ammatilliset oppilaitokset	10 159	6 621	779	104	323	3 532	76
Lukiot	2 364	1 777	161	246	128	368	44
Muut oppilaitokset	76	45	1	1	1	35	1

<sup>1</sup> Tuen suuruus on laskettu viimeisimmän nolaa suuremman maksutapahtuman mukaan.

<sup>2</sup> Koulumatkatuen saaja tilastoidaan kaikkien maksutapahtumien mukaan. Yhteissummassa tuen saaja esiintyy vain kerran. Oppilaitosastetiedon puuttuessa tuen saaja esiintyy vain Yhteensä-rivillä.

**54. Maksetut koulumatkatuet vuonna 2017: oppilaitosaste ja maksun vastaanottaja**

Oppilaitosaste	Maksetut koulumatkatuet, 1 000 €						
	Kaikki	Maksun vastaanottaja				Opiskelija/muu kulutapa	
		Matka- huolto	Seutu- liikenne	Koulutuksen järjestäjä	Muu joukkoliikenne	Itse järjestetty kulutapa	
<b>Yhteensä</b>	<b>46 843</b>	<b>19 990</b>	<b>6 207</b>	<b>4 625</b>	<b>2 030</b>	<b>14 227</b>	
Ammatillinen oppilaitos	33 795	14 394	4 425	1 458	1 414	12 130	
Lukio	13 027	5 520	1 766	3 158	615	1 970	
Muut oppilaitokset	206	60	14	8	1	125	

Huom. Tiedon puuttuessa lisätty yhteissummaan.

**55. Koulumatkatuen saajat ja maksetut tuet kuukausittain lukuvuonna 2017/2018: oppilaitosaste**

Kuukausi	Tuen saajat oppilaitosasteen <sup>1</sup> mukaan, henkilöä				Maksetut tuet
	Kaikki	Ammatilliset oppilaitokset	Lukiot	Muut oppi- laitokset	Yhteensä, 1 000 €
<b>Koko lukuvuosi</b>	<b>49 926</b>	<b>35 156</b>	<b>14 590</b>	<b>244</b>	<b>46 520</b>
Elokuu	3 940	3 070	862	7	487
Syyskuu	31 558	21 061	10 350	93	5 955
Lokakuu	32 291	21 664	10 490	112	5 522
Marraskuu	32 375	21 489	10 765	109	5 211
Joulukuu	32 874	21 705	11 061	99	5 212
Tammikuu	26 333	17 313	8 938	82	3 986
Helmikuu	31 327	21 422	9 796	107	5 026
Maaliskuu	28 113	20 060	7 954	96	4 405
Huhtikuu	28 091	20 038	7 938	109	4 404
Toukokuu	26 521	18 687	7 734	100	4 129
Kesäkuu	11 898	7 330	4 538	29	2 054
Heinäkuu	756	552	201	3	132
Tukikuukausia keskimäärin lukuvuodessa	6	6	6	4	.

<sup>1</sup> Koulumatkatuen saaja tilastoidaan kaikkien maksutapahtumien mukaan. Yhteissummissa tuen saaja esiintyy vain kerran.

**AIKUISKOULUTUSTUEN LAINATAKAUS**

**56. Aikuiskoulutustuen lainatakauksen saajat lukuvuonna 2017/2018: ikäryhmä ja sukupuoli**

Ikäryhmä	Kaikki	Miehet	Naiset
<b>Yhteensä</b>	<b>4 888</b>	<b>1 499</b>	<b>3 389</b>
25–29	776	301	475
30–34	1 598	617	981
35–39	1 156	324	832
40–44	650	136	514
45–49	398	78	320
50–54	236	33	203
55–	74	10	64

**57. Aikuiskoulutustuen lainatakauksen saajat lukuvuonna 2017/2018: oppilaitosaste ja sukupuoli**

Oppilaitosaste	Kaikki	Miehet	Naiset
<b>Yhteensä</b>	<b>4 888</b>	<b>1 499</b>	<b>3 389</b>
Yliopistot	983	296	687
Ammattikorkeakoulut	2 382	721	1 661
Ammatilliset oppilaitokset	1 475	470	1 005
Lukiot	2	1	1
Muut oppilaitokset	12	.	12
Ulkomaiset oppilaitokset	25	6	19
Tieto puuttuu	9	5	4

**58. Aikuiskoulutustuen lainatakauksen saajat lukuvuonna 2017/2018: maakunta, suuralue ja sukupuoli**

Maakunta <sup>1</sup> Suuralue	Kaikki	Miehet	Naiset
<b>Yhteensä</b>	<b>4 888</b>	<b>1 499</b>	<b>3 389</b>
Uusimaa	1 901	577	1 324
Varsinais-Suomi	397	130	267
Satakunta	105	30	75
Kanta-Häme	166	48	118
Pirkanmaa	489	137	352
Päijät-Häme	184	48	136
Kymenlaakso	134	41	93
Etelä-Karjala	100	31	69
Etelä-Savo	102	32	70
Pohjois-Savo	218	73	145
Pohjois-Karjala	127	42	85
Keski-Suomi	230	69	161
Etelä-Pohjanmaa	102	27	75
Pohjanmaa	74	30	44
Keski-Pohjanmaa	35	13	22
Pohjois-Pohjanmaa	336	113	223
Kainuu	58	17	41
Lappi	128	40	88
Helsinki-Uusimaa	1 901	577	1 324
Etelä-Suomi	981	298	683
Länsi-Suomi	1 000	293	707
Pohjois- ja Itä-Suomi	1 004	330	674

<sup>1</sup> Tilastointiperuste on lainatakauksen saajan asuinkunta 31.12.

Huom. Ulkomaisissa oppilaitoksissa opiskelevat sisältyvät vain Yhteensä-rivin lukuihin.

**59. Aikuiskoulutustuen lainatakauksen myönnetyt takaukset vuonna 2017: oppilaitosaste ja sukupuoli**

Oppilaitosaste	Myönnetyt lainatakaukset, €		
	Kaikki	Miehet	Naiset
<b>Yhteensä</b>	<b>15 052 190</b>	<b>4 677 150</b>	<b>10 375 040</b>
Yliopistot	3 298 400	1 090 350	2 208 050
Ammattikorkeakoulut	6 996 050	2 187 000	4 809 050
Ammatilliset oppilaitokset	4 573 040	1 340 000	3 233 040
Muut oppilaitokset	3 950	3 950	-
Ulkomaiset oppilaitokset	32 800	-	32 800
Tieto puuttuu	116 650	43 950	72 700

**60. Aikuiskoulutustuen keskimääräinen lainatakaus joulukuussa 2017: oppilaitosaste ja sukupuoli**

Oppilaitosaste	Keskimääräinen lainatakaus, €/kk		
	Kaikki	Miehet	Naiset
<b>Yhteensä</b>	<b>651</b>	<b>651</b>	<b>651</b>
Yliopistot	650	650	650
Ammattikorkeakoulut	650	650	650
Ammatilliset oppilaitokset	649	650	649
Lukiot	650	650	-
Ulkomaiset oppilaitokset	650	-	650
Tieto puuttuu	800	800	800