

Kelan asumistukitilasto

FPA-statistik Bostadsbidrag



2004

Kansaneläkelaitos
Tilastoryhmä
Helsinki 2005

Suomen virallinen tilasto
Finlands officiella statistik
Official Statistics of Finland

Sosiaaliturva 2005
Socialskydd

Kela|Fpa[®]

Kelan asumistukitilasto 2004

www.kela.fi/tilasto › Verkkotilastot › Vuositilastot

FPA-statistik | Bostadsbidrag 2004

www.fpa.fi/statistik › Statistik på webben › Årsstatistik

Toimitus

Kansaneläkelaitos, tilastoryhmä
PL 450, 00101 HELSINKI

Pirjo Ylöstalo
Puh. 020 434 1390
Sähköposti pirjo.ylostalo@kela.fi

Redaktion

Folkpensionsanstalten, statistikgruppen
PB 450, 00101 HELSINGFORS

Pirjo Ylöstalo
Tel 020 434 1390
E-post pirjo.ylostalo@kela.fi

Tilaukset

Puh. 020 434 1664
Sähköposti tilasto@kela.fi
www.kela.fi › Julkaisut

ISSN 1795-5165 = Suomen virallinen tilasto
ISSN 1795-4754 = Kelan asumistukitilasto (painojulkaisu)

Beställningar

E-post tilasto@kela.fi
www.fpa.fi › Publikationer

Lukijalle

Kelan asumistukitilasto 2004 sisältää keskeiset tiedot Kelan maksamista eläkkeensaajien asumistuista, yleisistä asumistuista sekä opintotuen asumislisistä. Julkaisu tarjoaa tilastoja näiden etuuksien saajista, asumisolosuhteista sekä maksetuista euromääristä.

Eläkkeensaajien asumistuki, yleinen asumistuki ja opintotuen asumislisä ovat perheille myönnettäviä, suoraan asumiskustannuksia pienentäviä asumisen tukia, joiden toimeenpano kuuluu Kelalle. Kela maksaa asumisen tukemiseen myös sotilasavustuksen asumisavustusta, mutta toimeentulotuen tyyppinen asumisavustus ei sisälly julkaisun tilastotaulukoihin. Kuitenkin suorien tukijärjestelmien piirissä olleiden määriä ja maksettuja tukia koskevissa kuvioissa sotilasavustuksen asumisavustus on mukana.

Kelan maksamat asumisen tuet ovat tulosidonnaisia, verovapaita asumisen tukimuotoja. Suurin osa taulukoista sisältää samat tiedot yleisestä asumistuesta ja eläkkeensaajien asumistuesta. Opintotuen asumislisän erilaisen rakenteen vuoksi on sitä koskevat tiedot esitetty pääosin erillisissä taulukoissa julkaisun lopussa.

Kelan asumistukitilasto ilmestyy vuosittain. Eläkkeensaajien asumistukitilastoa on julkaistu (Kansaneläkelaitoksen julkaisuja T9) vuodesta 1987 joka toinen vuosi. Yleistä asumistukea koskeva julkaisu (Kansaneläkelaitoksen julkaisuja T15) on ilmestynyt vuodesta 1994, jolloin etuus siirtyi Kelan hoidettavaksi. Vuodesta 1996 Kansaneläkelaitoksen asumistukitilastot (sarja T15) on sisältänyt molempien tukimuotojen tiedot ja vuodesta 1997 myös opintotuen asumislisän tiedot.

Tilasto ilmestyy vuotta 2003 koskevasta julkaisusta alkaen osana Suomen virallista tilastoa. Se täyttää siten Suomen viralliselle tilastolle asetetut laatukriteerit. Julkaisun alussa on selostus Kelan maksamista asumisen tuista. Julkaisun on toimittanut Pirjo Ylöstalo. Julkaisun tuottamiseen ovat osallistuneet Sirpa Railimo, Anne-Mari Saari ja Marja Vehkalahti. Ruotsinkielisestä käännöksestä vastaavat Kelan kielenkääntäjät.

Helsingissä syyskuussa 2005

Jussi Haapa-aho

Vesa Ylönen

Till läsaren

Publikationen FPA-statistik, bostadsbidrag 2004 innehåller centrala uppgifter om bostadsbidrag för pensionstagare, allmänt bostadsbidrag och bostadstillägg till studiestöd som betalas ut av Folkpensionsanstalten (FPA). Här finns statistik över mottagare av förmånerna, bostadsförhållanden och utbetalda belopp.

Bostadsbidraget för pensionstagare, det allmänna bostadsbidraget och studiestödets bostadstillägg är bostadsbidrag som beviljas familjer, som direkt minskar boendekostnaderna och som verkställs av FPA. I bostadsbidrag betalar FPA även bostadsunderstöd till militärunderstödet, men bostadsunderstödet som är en typ av utkomststöd ingår inte i statistiktablerna i denna publikation. Bostadsunderstödet ingår emellertid i figurerna över de utbetalda bidrag och belopp som omfattas av de direkta bidragssystemen.

De bostadsbidrag som FPA betalar ut är inkomstbundna, skattefria stödformer för boende. Merparten av tabellerna innehåller samma uppgifter om det allmänna bostadsbidraget och bostadsbidraget för pensionstagare. Eftersom studiestödets bostadstillägg är annorlunda till sin struktur presenteras uppgifterna om det huvudsakligen i särskilda tabeller i slutet av publikationen.

FPA:s bostadsbidragsstatistik utkommer årligen. Statistik över bostadsbidrag för pensionstagare har publicerats vartannat år alltsedan 1987 (Folkpensionsanstaltens publikationer T9). Publikationen om det allmänna bostadsbidraget (Folkpensionsanstaltens publikationer T15) har utkommit sedan 1994, då skötseln av förmånen övertogs av FPA. Sedan 1996 har Folkpensionsanstaltens bostadsbidragsstatistik (serie T15) innehållit uppgifter om bägge bidragsformerna och från 1997 även uppgifter om studiestödets bostadstillägg.

Från och med publikationen för år 2003 ingår statistiken i Finlands officiella statistik (FOS) och uppfyller därmed de kvalitetskrav som gäller för FOS. I början av publikationen redogörs för de bostadsbidrag som betalas ut av FPA. Publikationen har redigerats av Pirjo Ylöstalo. Sirpa Railimo, Anne-Mari Saari och Marja Vehkalahti har medverkat vid framställningen av publikationen. Översättningen till svenska har gjorts av översättarna vid FPA.

Helsingfors i september 2005

Jussi Haapa-aho

Vesa Ylönen

Sisällys

Laatuseloste	8
1 Asumisen tuet Kelasta – lainsäädännöllinen pohja.....	12
2 Katsaus Kelan maksamiin asumistukiin	17
3 Aineisto ja sen luotettavuus	28
4 Käsitteet	29

Taulukot

Perheet/Ruokakunnat

1. Asumistukea saavat asunnon hallinta- ja rahoitusmuodon mukaan 31.12.2004	59
2. Asumistukea saavat asunnon hallintamuodon mukaan 31.12.2004	60
3. Asumistukea saavat ruokakunnat asunnon hallintamuodon mukaan 31.12.2004	60
4. Asumistukea saavat asunnon huoneiden lukumäärän ja hallintamuodon mukaan 31.12.2004	61
5. Asumistukea saavat asunnon pinta-alan ja hallintamuodon mukaan 31.12.2004.....	61
6. Asumistukea saavat asumiskustannusten ja asunnon hallintamuodon mukaan 31.12.2004	62
7. Asumistukea saavat asumistukitulojen ja asunnon hallintamuodon mukaan 31.12.2004	62
8. Asumistukea saavat asumistuen suuruuden ja asunnon hallintamuodon mukaan 31.12.2004	63
9. Asumistukea saavat: asumismenojen osuus perheen/ruokakunnan tuloista asunnon hallintamuodon mukaan 31.12.2004	63
10. Asumistukea saavat ikäryhmän ja asunnon hallintamuodon mukaan 31.12.2004	64
11. Asumistukea saavat lisäomavastuun, enimmäismääräisten kustannusten esiintymisen ja asunnon hallintamuodon mukaan 31.12.2004	64
12. Eläkkeensaajien asumistukea saavat eläkerakenteen ja asunnon hallintamuodon mukaan 31.12.2004	65
13. Eläkkeensaajien asumistukea saavat: asumistuensaajien keskimääräiset asumistuet ja -kustannukset, asumistukitulot, Kelan eläke sekä keskimääräiset kustannukset ja tuet lisäomavastuun (LOV) mukaan asuntotyypeittäin 31.12.2004.....	65
14. Asumistukea saavat perheen/ruokakunnan koon ja asunnon hallintamuodon mukaan 31.12.2004	66
15. Asumistukea saavat: perheen/ruokakunnan koko, asunnon pinta-ala ja asunnon hallintamuoto 31.12.2004	66
16. Asumistukea saavat: perheen/ruokakunnan keskimääräiset kuukausitulot ruokakunnan koon ja asunnon hallintamuodon mukaan 31.12.2004	67
17. Asumistukea saavat: perheen/ruokakunnan keskimääräiset asumiskustannukset ruokakunnan koon ja asunnon hallintamuodon mukaan 31.12.2004.....	67
18. Asumistukea saavat: perheen/ruokakunnan keskimääräinen asumistuki ruokakunnan koon ja asunnon hallintamuodon mukaan 31.12.2004	68
19. Asumistukea saavat: perheen/ruokakunnan asuintiheys ja asuinpinta-ala ruokakunnan koon ja asunnon hallintamuodon mukaan 31.12.2004.....	68
20. Kaikkien asuntokuntien ja asumistukea saavien asumisväljyys 2004	69
21. Yleistä asumistukea saavat: keskimääräinen lainapääoma omistusasunnoissa ja rahoitusmuoto 31.12.2004	69
22. Yleistä asumistukea saavat: ruokakunnat ruokakuntatyyppin ja asunnon hallintamuodon mukaan 31.12.2004.....	70
23. Yleistä asumistukea saavat: ruokakunnan keskimääräiset kuukausitulot ruokakuntatyyppin ja asunnon hallintamuodon mukaan 31.12.2004.....	70

24. Yleistä asumistukea saavat: ruokakunnan keskimääräiset asumiskustannukset ruokakuntatyyppin ja asunnon hallintamuodon mukaan 31.12.2004	71
25. Yleistä asumistukea saavat: ruokakunnan keskimääräinen tuki ruokakuntatyyppin ja asunnon hallintamuodon mukaan 31.12.2004	71
26. Yleinen asumistuki: vuokra-asunnossa asuvien ruokakuntien asunnon valmistus- tai perusparannusvuosi ja rahoitusmuoto 31.12.2004	72
27. Yleinen asumistuki: omistusasunnossa asuvien ruokakuntien asunnon valmistus- tai perusparannusvuosi ja rahoitusmuoto 31.12.2004	72
28. Yleinen asumistuki: valtion tukemat uudet vuokra-asunnot, aravalainoitettut ja korkotukilainoitukseen hyväksytyt uudet vuokra- ja asumisoikeusasunnot arvioidun valmistumisvuoden mukaan sekä tukea saavat ruokakunnat ja tukiruokakuntien osuus valtion lainoittamista vuokra-asunnoista 31.12.2004	73
29. Yleinen asumistuki: valtion lainoittamat omistusasunnot ja ruokakuntien osuus niistä asunnon valmistumisvuoden mukaan 31.12.2004	73
30. Yleistä asumistukea saavien vuokra-asuntoruokakuntien neliövuokranormin ylitystapaukset, niiden osuus ja keskimääräinen ylitys rahoitusmuodon mukaan kuntaryhmittäin 31.12.2004	74
31. Yleistä asumistukea saavien ruokakuntien pinta-alanormin ylitystapaukset, niiden osuus ja keskimääräinen ylitys asunnon hallintamuodon mukaan kuntaryhmittäin 31.12.2004	74
32. Yleistä asumistukea saavat: asumismenojen osuus ruokakunnan asumistukituloista ruokakuntatyyppin mukaan 31.12.2004	75
33. Yleistä asumistukea saavat: asunnon omistajatyypin, varallisuus ja tulo varallisuudesta 31.12.2004	75
34. Yleistä asumistukea saavat: ruokakuntatyyppi ja asunnon vuokranantaja 31.12.2004	76

Aikasarjat

35. Yleinen asumistuki: ruokakunnat eräiden elämäntilanteiden mukaan 1991–2004, tilanne kunkin vuoden lopussa	79
36. Yleinen asumistuki: maksetut tuet 1990–2004 sekä ruokakunnat ja keskimääräinen tuki kunkin vuoden lopussa asunnon hallintamuodon mukaan	79
37. Yleinen asumistuki: vuokra-asunnoissa asuvien ruokakuntien keskimääräiset tulot ja asumiskustannukset sekä valtion lainoittamissa asunnoissa asuvien osuus 1990–2004	80
38. Yleinen asumistuki: vuokra-asunnoissa asuvien asumistuki, tuen osuus menoista, ruokakunnan ja asunnon koko sekä asumistiheys 1990–2004	80
39. Yleinen asumistuki: omistusasunnoissa asuvien ruokakuntien keskimääräiset tulot ja asumiskustannukset sekä valtion lainoittamissa asunnoissa asuvien osuus 1990–2004	81
40. Yleinen asumistuki: omistusasunnoissa asuvien asumistuki, tuen osuus menoista, ruokakunnan ja asunnon koko sekä asumistiheys 1990–2004	81
41. Eläkkeensaajien asumistuki: asumistukea saaneet asunnon hallintamuodon mukaan 1990–2004	82
42. Eläkkeensaajien asumistuki: maksetut asumistuet asunnon hallintamuodon mukaan 1990–2004	82
43. Eläkkeensaajien asumistuki: asumistukea saaneet ruokakunnat asunnon hallintamuodon mukaan 1990–2004	83
44. Yleinen asumistuki: asumistukea saaneet ruokakunnat asunnon hallintamuodon mukaan 1990–2004	83
45. Yleinen asumistuki: asumismenojen osuus ruokakunnan asumistukituloista ruokakuntatyyppin mukaan 1994–2004	84
46. Yleinen asumistuki: vuokra-asunnossa asuvien ruokakuntien keskimääräiset neliökustannukset valtion lainoittamissa ja vapaarahoitteisissa asunnoissa 1991–2004	85
47. Asumistukea saavat: yksin asuvien keskimääräinen asumistuki 1990–2004	85

Maakunnat/Kunnat

48. Asumistukea saavat: lukumäärä ja asuntojen keskimääräiset neliökustannukset kunnittain 31.12.2004	89
49. Asumistukea saavat: perheen/ruokakunnan keskimääräinen koko, huoneluku ja asunnon pinta-ala kunnittain 31.12.2004	99
50. Asumistukea saavat: keskimääräiset neliökustannukset kunnittain valtion lainoittamissa ja muissa vuokra-asunnoissa 31.12.2004	109
51. Yleinen asumistuki: ruokakunnat eräiden elämäntilanteiden mukaan sekä työttömyysaste kunnittain 31.12.2004	119
52. Asumistukea saavat: keskimääräiset asumistukitulot ja -kustannukset sekä keskimääräiset asumistuet kunnittain 31.12.2004	129
53. Vuonna 2004 maksetut asumistuet ja maksetut tuet kunnan asukasta kohden	139

Opintotuen asumislisä

54. Opintotuen asumislisän saajat 31.12.2004: asumismuoto ja oppilaitosaste	151
55. Opintotuen asumislisän saajat 31.12.2004: ikäryhmä ja oppilaitosaste	151
56. Opintotuen asumislisän saajien vuokrakustannukset 31.12.2004: vuokrien ja-kauma ja oppilaitosaste	152
57. Opintotuen asumislisä: oppilaitosaste, keskimääräiset vuokrakustannukset ja asumislisät 31.12.2004 sekä maksetut lisät vuonna 2004	152
58. Opintotuen asumislisä: asumismuoto, keskimääräiset vuokrakustannukset ja asumislisät 31.12.2004 sekä vuonna 2004 maksetut lisät	153
59. Opintotuen asumislisän saajat ja maksetut asumislisät 1989/90–2003/2004	153
60. Opintotuen asumislisän saajat: oppilaitosaste 1997–2004 kunkin vuoden lopussa ..	154
61. Opintotuen asumislisän saajat: asumismuoto 1997–2004 kunkin vuoden lopussa ..	154

Innehåll

Kvalitetsbeskrivning	33
1 Bostadsbidrag från FPA – lagstiftningsgrunder	37
2 En översikt över de bostadsbidrag som betalas av FPA	42
3 Materialet och dess tillförlitlighet	52
4 Begrepp	53

Laatuseloste

1 Tilastojen relevanssi

Kelan asumistukitilasto 2004 sisältää keskeiset tilastot Kelan maksamista eläkkeensaajien asumistuista, yleisistä asumistuista sekä opintotuen asumislisästä. Julkaisu tarjoaa eri näkökulmista tilastoja asumisen tukea saavista perheistä, asunnoista sekä maksetuista asumistuista. Tukien sisältöä on kuvattu luvussa 1.

Julkaisu on tarkoitettu sosiaali- ja terveysturvan päättäjille, suunnittelijoille, tutkijoille ja sosiaali- ja terveysalan ammattihenkilöille. Sen sisällön toivotaan kiinnostavan myös tiedotusvälineitä, alan järjestöjä ja aihealueesta kiinnostuneita kansalaisia.

Yhteiskunta tukee asumista monin tavoin. Asumisen tukien tavoitteena on alentaa korkeita asumiskustannuksia sekä lisätä asuntojen tarjontaa alueellisesti järkevästi kohdennettuna. Asumisen tuet voidaan luokitella asukkaille myönnettäviin suoriin tukiin, rakennuttajien tuotantotukiin, asuntolainojen verovähennysoikeuteen sekä muuhun kulutustukeen.

Yhteiskunnan tuki rakentamiseen korkotuki- ja aravalainoituksen kautta, asukkaille suunnattu suora tuki, verovähennykset ja avustukset olivat vuonna 2004 yhteensä runsaat 1,5 miljardia euroa. Asukkaille suunnatun suoran ja tiukasti tarveharkintaisen tuen osuus oli 63 prosenttia kokonaistuesta.

Kela maksaa asumisen tukia asumismenojen vähentämiseksi. Tukien tavoitteina on taata pienituloisille mahdollisuus asua kohtuutasoisessa tai kohtuullisen kokoisessa asunnossa. Asumisen tuet ovat tuloharkintaisia etuuksia, niiden saamiseen vaikuttavat omat ja perheenjäsenten tulot ja omaisuus.

Kelan asumistukia tilastoidaan tukilajeittain, aluetasoisin (koko maa, maakunnat, kunnat), asuntotyypeittäin sekä saajan tai perheen päähenkilön iän mukaan. Julkaisussa käytettävät käsitteet ja luokitukset selostetaan luvussa 4.

Laissa Kansaneläkelaitoksesta todetaan, että Kansaneläkelaitoksen tehtävänä on mm. laatia tilastoja, arvioita ja ennusteita. Kansaneläkelaitoksen työjärjestyksen mukaan Kelan keskushallinnon aktuaari- ja tilasto-osaston tehtävänä on vakuutustekninen laskenta ja tilastointi.

2 Tilastoinnin menetelmäkuvaus

Tilastointijärjestelmät perustuvat asumistukien käsittelyjärjestelmistä syntyviin etuustietokantoihin. Asumistukihakemukset (yleinen ja eläkkeensaajien asumistuki, osa opintotuen asumislisähakemuksista) ratkaistaan Kelan toimistoissa ja osa opintotuen asumislisähakemuksista korkeakoulujen opintotukilautakunnissa tai opintotukikeskuksessa käsittelyjärjestelmillä, joista syntyy etuustietokanta. Henkilöittaiset tilastointitiedostot muodostetaan etuustietokantoihin tallennetuista tiedoista.

Voimassa olevia eläkkeensaajien asumistukia koskevat tilastot tehdään eläke- ja vammaisetuuksien tilastointitiedoista. Tilastoissa ovat mukana henkilöt, jotka saivat asumistukea vuoden lopussa. Maksettujen asumis-

tukien rahamäärää kuvaava tilasto tehdään maksettujen eläkkeiden tilastointitiedostosta. Tilasto sisältää vuoden aikana maksettujen asumistukien euromäärän.

Yleisen asumistuen tilastot tehdään henkilöittäisestä yleisen asumistuen saajien tilastointitiedostosta. Tilastoissa ovat mukana vuoden lopussa yleistä asumistukea saaneet ruokakunnat päähenkilön mukaan. Maksettujen asumistukien rahamäärää kuvaava tilasto tehdään maksettujen yleisten asumistukien tilastointitiedostosta. Tilasto sisältää vuoden aikana maksettujen asumistukien euromäärän.

Opintotuen asumislisän tilastot tehdään opintotuen tilastointitiedostosta muodostetusta summatason tilastotiedostosta. Tilastossa ovat mukana henkilöt, jotka saivat asumislisää vuoden lopussa. Maksettujen asumislisien rahamäärää kuvaava tilasto tehdään maksettujen opintotukien tilastointitiedostosta. Tilasto sisältää vuoden aikana maksettujen asumislisien euromäärän.

Sekä tukien käsittelyjärjestelmissä että tilastointijärjestelmissä tehdään tietojen luvallisuus- ja loogisuustarkistuksia. Maksettujen tukien tilastoissa esitetyt rahamäärät täsmäytetään kuukausittain ja vuosittain Kelan kirjanpidon maksatustietoihin. Tilastossa esitettävät tiedot ovat lopullista tietoa.

3 *Tietojen oikeellisuus ja tarkkuus*

Julkaisun tiedot perustuvat kokonaisuineen Kelan maksamista asumisen tuista. Tilastoitavat tiedot pohjautuvat eläkkeiden ja vammaisetuksien, yleisen asumistuen ja opintoetuuksien käsittelyjärjestelmistä syntyviin etuustietokantoihin. Käsittelyjärjestelmät sisältävät ohjelmallisia luvallisuus- ja loogisuustarkistuksia, joissa ohjelma vaatii käsittelijää korjaamaan tai tarkistamaan tiedot ennen päätöksen tekemistä.

Etuustietokantoihin pohjautuvissa tilastointijärjestelmissä tehdään tietojen luokituksiin liittyviä luvallisuus- ja loogisuustarkistuksia, joiden perusteella virheelliset tapaukset korjataan, suljetaan pois tilastoista tai ohjataan luokkaan erittelemättömät tapaukset.

Maksettujen etuuskien tilastoissa esitetyt rahamäärät täsmäytetään kuukausittain ja vuosittain kirjanpidon maksatustietoihin. Jos rahamäärät eivät täsmää kirjanpidon lukuihin, tilastointitiedostot saatetaan vastamaan kirjanpitoa.

Kelan maksamat asumisen tuet perustuvat kukin omaan lakiinsa. Jokaisella asumistukietuudella on oma erillinen käsittelyjärjestelmä. Lakien ja käsittelyjärjestelmien erilaisuus sekä lainuudistusten aiheuttamat muutokset heijastuvat myös tilastointijärjestelmiin. Virheitä pyritään ehkäisemään etuuksista ja tilastoista vastaavien asiantuntijoiden välisellä yhteistyöllä. Kelan julkaisemissa asumistukitilastoissa ei ole havaittu merkittäviä virheitä.

4 *Julkaistujen tietojen ajantasaisuus ja oikea-aikaisuus*

Asumistukitilasto 2004 koskee tilastovuotta 2004. Tilasto julkaistaan kerran vuodessa ja se ilmestyy tilastointivuotta seuraavan vuoden kolmannella neljänneksellä. Kelan tilastojen julkistamiskalenteri on Internetissä (www.kela.fi/tilasto > Tilasto-opas > Julkistamiskalenteri).

5 Tietojen saatavuus ja läpinäkyvyys

Asumistukitilastolla on laaja jakelu (500 kpl), jonka merkittävä kohde ovat kirjastot. Julkaisun keskeisimmät tiedot ovat saatavissa myös Internetissä.

Toimituksen yhteystiedot ja julkaisun tilaaminen on kerrottu julkaisun nimiölehden kääntöpuolella. Vastaavat tiedot ovat myös Internetissä Kela tilastoi -sivulla (www.kela.fi/tilasto > Uusimmat julkaisut).

Asumistukitilastoinnin metatietoa ei ole toistaiseksi saatavilla systemaattisen tietohakemiston muodossa. Tietohakemisto on rakenteilla.

Vuoden 2004 julkaisun tekstiosuus esitetään myös ruotsin kielellä.

6 Tilastojen vertailukelpoisuus

Eläkkeensaajien asumistuesta on tietoja saatavana vuodesta 1971. Vuonna 1984 tuen rakenteessa tapahtui muutos. Lämmitys-, vesi- ja kunnossapitokustannukset määriteltiin valtioneuvoston vahvistamien normien mukaisina ja perusomavastuu määriteltiin samansuuruiseksi kaikille asumismuodoille. Tilastoluvut ovat vertailukelpoisia vuodesta 1984 lähtien.

Yleisestä asumistuesta on tietoja saatavana vuodesta 1975. Vuonna 1981 saajaruokakuntien piiri laajeni, kun järjestelmään tehtiin muutoksia. Tällöin yksin asuvat kotitaloudet ja uusien omistusasuntojen lisäksi perusparannetuissa omistusasunnoissa asuvat pääsivät tuen piiriin. Vuonna 1987 järjestelmästä poistettiin kaikki asunnon hallintamuotoon ja ruokakuntatyyppeihin liittyvät rajoitukset. Tilastoluvut ovat vertailukelpoisia vuodesta 1981 lähtien. Asuntohallitus vastasi tilastoinnista 1981–1993, minkä jälkeen asumistuen toimeenpano ja myös tilastointi siirtyivät Kelan hoidettaviksi. Vuonna 2000 suurin osa opiskelijoista siirtyi asteittain opintotuen asumislisän piiriin ja yleistä asumistukea saavien määrä väheni. Muutos ei vaikuta lukujen vertailukelpoisuuteen. Ruokakuntien työttömyyttä kuvaavan tiedon tilastointiperuste muuttui vuonna 2001. Muutos ei vaikuta lukujen vertailukelpoisuuteen.

Opintotuen asumislisätietoja on saatavana vuodesta 1987. Opintotuen toimeenpano siirtyi Kelan tehtäväksi 1994 ja vuonna 1997 otettiin käyttöön käsittelyjärjestelmä, johon asumislisän tilastointi perustuu. Tilastotiedot ovat vertailukelpoisia vuodesta 1997. Vuotta 1997 edeltävät tilastot pohjautuvat opintotukikeskuksen päätösrekistereihin. Opintotuen saaja-käsite muuttui 1.8.2000 alkaen ja muutos pienensi saajien määriä. Tämä tekninen muutos peittyi 1.5.2000 lainmuutoksen vastakkaiseen vaikutukseen. Lainmuutoksen jälkeen suurin osa opiskelijoista kuuluu asumislisän piiriin. Muutokset eivät vaikuta lukujen vertailukelpoisuuteen.

Eri asumisen tukimuotojen keskinäistä vertailua rajoittaa perhe- ja ruokakuntakäsitteen eroavuus. Yleinen asumistuki maksetaan ruokakunnalle, jota edustaa ruokakunnan päähenkilö, muut asumistukimuodot ovat saajakohtaisia. Myös asuntoa koskevan tietopohjan ja tulokäsitteiden eroavuudet vaikeuttavat vertailua. Opiskelijoiden asuntoja koskevia tietoja on käytettävissä rajoitetusti. Asumisen tukien maksettua rahamääriä voidaan vertailla keskenään.

Tilastossa käytetään yleisesti käytössä olevia alueluokituksia ja asumiseen soveltuvia luokituksia (ks. luku 4 Käsitteet).

7 Selkeys ja eheys/yhtenäisyys

Kelan maksamat asumisen tuet kuuluvat eri hallinnonalojen vastuualueeseen. Eläkkeensaajien asumistukeen ja sotilasavustuksen asumisavustukseen kuuluvat asiat ovat sosiaali- ja terveysministeriön hallinnoimia, yleiseen asumistukeen kuuluvat asiat ympäristöministeriön ja opintotuen asumislisään kuuluvat asiat opetusministeriön hallinnoimia. Hallinnon jakaantuminen on vaikuttanut asuntopoliittisten painotusten kautta lain-säädäntöön, etuuskien määräytymisperusteisiin ja siten myös käsittelyjärjestelmien tietosisältöön.

Eläkkeensaajien asumistuen ja yleisen asumistuen saajien asuntoa koskeva tietopohja on melko yhtenäinen, mutta opintotuen asumislisää saavien asuntoja koskeva tietosisältö on niukka. Myös tukeen vaikuttavien tulojen käsitteissä on eroavuutta. Opintotuen asumislisän vuositulomalli on muista poikkeava.

Julkaisu sisältää kattavan tiedon Kelan maksamista asumisen tuista. Muut organisaatiot eivät julkaise vastaavia tilastoja suoraan asukkaille maksettavista asumisen tuista.

1 *Asumisen tuet Kelasta – lainsäädännöllinen pohja*

Eläkkeensaajien asumistuki perustuu eläkkeensaajien asumistukilakiin (591/1978), -asetukseen (642/1979), kansaneläkelakiin ja vuosittaiseen valtioneuvoston asetukseen.

Yleinen asumistuki perustuu asumistukilakiin (408/1975), -asetukseen (949/1993) ja vuosittaiseen valtioneuvoston asetukseen asumistuen määrätymisperusteista.

Opintotuen asumislisä perustuu opintotukilakiin (65/1994), -asetukseen (260/1994) sekä valtioneuvoston ja opetusministeriön asetuksiin ja päätöksiin.

Sotilasavustuksen asumisavustus perustuu sotilasavustuslakiin (781/1993), asevelvollisuuslakiin (452/1950), siviilipalveluslakiin (1723/1991) sekä lakiin naisten vapaaehtoisesta asepalveluksesta (194/1995).

Eläkkeensaajien asumistuki liittyy lähes aina eläkkeeseen, joko kansaneläkkeeseen tai työeläkkeeseen, joissakin tapauksissa myös maahanmuuttajien erityistukeen. Usein se käsitellään eläkkeiden yhteydessä. Opintotuen asumislisä luetaan opintoetuuksiin ja asumisavustus sotilasavustukseen. Kuitenkin **tässä julkaisussa** yleinen asumistuki, eläkkeensaajien asumistuki, opintotuen asumislisä ja sotilasavustuksen asumisavustus muodostavat kokonaisuuden "asumistuet".

Valtio rahoittaa maksettavat asumistuet. Niitä ei makseta jatkuvassa julkisessa laitoshoidossa oleville henkilöille. Asumistuet ovat verovapaita etuuksia.

1.1 *Eläkkeensaajien asumistuki*

Eläkkeensaajien asumistukea voi saada

- 65 vuotta täyttänyt henkilö tai
- 16–64-vuotias henkilö, joka saa
 - Kelalta työkyvyttömyys-, työttömyys- tai leskeneläkettä (varhennetun vanhuuseläkkeen saajalle asumistuki myönnetään aikaisintaan hänen täytettyään 65 vuotta)
 - työeläkkeenä täyttä työkyvyttömyys- tai työttömyyseläkettä
 - tapaturmavakuutus-, liikennevakuutus- tai sotilasvammalain nojalla maksettua täyteen työkyvyttömyyteen perustuvaa lakisääteistä työkyvyttömyyseläkettä tai vastaavaa korvausta tai
 - edellä mainittua etuutta ulkomailta tai
- maahanmuuttajan erityistukea.

Asumistuki myönnetään Suomessa asuvalle henkilölle. Suomessa asuminen ratkaistaan asumiseen perustuvan sosiaaliturvalainsäädännön mukaan. Tukea voidaan maksaa vain Suomessa sijaitsevan vakituisen vuokra- tai omistusasunnon kustannuksista.

Määrätymisperusteet

Asumistuen määrään vaikuttavat hakijan asumiskustannukset, vuositulot ja omaisuus sekä perhesuhteet. Asumiskustannuksista vähennettävä

omavastuuosuus muodostuu perus- ja lisäomavastuusta. Perusomavastuu on kaikille samansuuruinen. Lisäomavastuu on 40 prosenttia perheluokan mukaisen rajan ylittävästä vuositulon osasta. Asumiskustannukset otetaan huomioon laissa säädettyyn enimmäismäärään saakka.

Asumistukena maksetaan 85 prosenttia omavastuuosuuden, mutta ei enimmäismäärää ylittävistä kohtuullisista asumiskustannuksista.

Asumistuen vuositulo- ja omaisuusrajat, perusomavastuu, kustannusten enimmäismäärät ja hoitomenonormit on sidottu kansaneläkeindeksiin. Valtioneuvosto tarkistaa vuosittain, vastaavatko indeksillä korotetut määrät asumiskustannuksissa tapahtuneita muutoksia. Asumistukea ei lasketa uudelleen indeksitarkistuksissa, vaan vasta seuraavassa tarkistuksessa.

Asumistuen laskukaava

$AT = 0,85 \cdot (AK - (POV + 0,4 \cdot (ATV - RAT)))$ perheluokissa Y, P, PY

$AT = 0,425 \cdot (AK - (POV + 0,4 \cdot (ATV - RAT)))$ perheluokassa PP

Laskukaavassa esiintyvät lyhenteet:

AT = asumistuen määrä vuodessa

AK = huomioon otettavat asumiskustannukset vuodessa

POV = perusomavastuu

ATV = asumistukeen vaikuttava vuositulo

RAT = vuosituloraja, josta lukien lisäomavastuu tulee määrättäväksi (täyteen asumistukeen oikeuttava tuloraja)

Y = yksinäinen henkilö

P = asumistuen hakija, jonka puoliso/rekisteröidyn parisuhteen toisella osapuolella ei ole oikeutta asumistukeen

PY = asumistuen hakija, jonka alle 65-vuotias puoliso/rekisteröidyn parisuhteen toinen osapuoli saa kansaneläkelain varhennettua vanhuuseläkettä

PP = asumistuen hakija, jonka puoliso/rekisteröidyn parisuhteen toisella osapuolella on oikeus asumistukeen

Jos molemmilla puolisoilla on oikeus asumistukeen, yhteinen asumistuki maksetaan puoliksi kummallekin.

Asumistukeen vaikuttavat vuositulot (ATV)

Eläkkeensaajien asumistukeen vaikuttavat tuensaajan ja hänen puolisonsa tulot. Tulot arvioidaan bruttomääräisinä vuosituloina, joilla tarkoitetaan sitä tosiasiallista tuloa, jota tuensaajan ja hänen puolisonsa voidaan kohtuullisen arvion mukaan edellyttää jatkuvasti vuosittain saavan. Työeläkkeet ja niitä vastaavat korvaukset luetaan tuloiksi. Vuosituloksi ei lueta etuoikeutettuja tuloja, joita ovat mm. kansaneläkelain mukaiset hoitotuki ja lapsikorotus, rintamalisät, asumistuet, lapsilisä, toimeentulotuki, omaishoidon tuki, opintoraha ja suurin osa vastaavista ulkomailta maksettavista etuuksista. Myös tietyn rajan ylittävästä omaisuuden osasta lasketaan tuloa. Vuositulosta vähennetään velkojen korot ja hakijan tai hänen puolisonsa maksama syytinki.

Eläkkeensaajien asumistuki on tulojen puolesta täysimääräinen, kun asumistukea laskettaessa huomioon otettava vuositulo ei ylitä täyteen asumistukeen oikeuttavaa tulorajaa (RAT) eli lisäomavastuuta ei tule määrättäväksi.

Asumiskustannukset (AK)

Hyväksyttäviksi asumiskustannuksiksi lasketaan asunnon vuokra tai vastike ja sen yhteydessä maksettavat vesimaksut sekä sellaiset lämmityksestä ja vedestä aiheutuvat kustannukset, jotka eivät sisälly vuokraan tai vastikkeeseen. Omistusasunnon hankkimiseksi tai kunnostamiseksi otettujen lainojen korot sekä tontin vuokra otetaan myös asumiskustannuksina huomioon. Omistamassaan omakotitalossa asuvalle hakijalle lasketaan asumiskustannuksiksi asuntovelan korkojen ja tontin vuokran lisäksi hoitomenot (lämmitys-, vesi- ja kunnossapitokustannukset).

Hoitomenonormit hyväksytään aina asumiskustannuksiksi omakotitalossa asuvalle hakijalle sekä lämmitys- ja vesinormin osalta myös niille, joiden vuokraan tai vastikkeeseen ei sisälly lämmitys- tai vesikustannuksia.

Asumiskustannusten kohtuullisuus. Jos vuokranantaja on lähisukulainen ja jos vuokra ylittää vastaavanlaisesta asunnosta paikkakunnalla yleensä maksettavan vuokran tai jos asunnon koko huomattavasti ylittää hakijan ja hänen perheensä tarpeen, voidaan asumiskustannuksiksi lukea vain se osa, jota olosuhteet huomioon ottaen voidaan pitää kohtuullisena. Kohtuullisuuden lähtökohtana käytetään paikkakunnan vuokratasoa.

Enimmäismääräiset asumiskustannukset. Valtioneuvosto vahvistaa vuosittain ne asumiskustannusten enimmäismäärät, joiden ylittävää osaa asumiskustannuksista ei oteta huomioon asumistukea laskettaessa. Enimmäismäärät vahvistetaan asunnon sijaintipaikkakunnan perusteella. Enimmäismääriä korotetaan 20 prosentilla, jos hakijan luona asuu vähintään yksi alle 16-vuotias lapsi ja 40 prosentilla, jos hakijan luona asuu vähintään kolme alle 16-vuotiasta lasta. Kuntakohtainen luokittelu on esitetty luvussa 4.2 Asumisen tukien saajia ja asuntoja kuvaavat tekijät.

1.2 Yleinen asumistuki

Yleisen asumistuen tavoitteena on tukea pienituloisia, henkilömäärältään suuria ruokakuntia pienentämällä rahallisia asumismenoja ja näin taata näiden perheiden asuminen kohtuullisen kokoisissa ja tasoisissa asunnoissa.

Yleinen asumistuki koskee kaikkia Suomessa asuvia pienituloisia ruokakuntia, joilla ei ole oikeutta muuhun rahalliseen, asumismenoja pienentävään tukimuotoon kuten eläkkeensaajien asumistukeen tai opiskelijoiden asumislisään. Yleinen asumistuki on tarkoitettu kaikille perhemuodoille, myös yksin asuville. Opiskelijoista lapsiperheet, omistusasunnoissa asuvat sekä kuntoutusrahaa tai aikuiskoulutustukea saavat ja vanhempansa luona asuvat tai erityissyyillä asumislisäoikeutta olevat kuuluvat yleisen asumistukijärjestelmän piiriin. Tukea voi saada Suomessa sijaitsevan, vakinaiseksi katsottavan vuokra-, asumisoikeus-, osaomistus- tai omistusasunnon kustannuksiin.

Yleisen asumistuen perusteeksi hyväksytään enintään kohtuulliset asumismenot. Tuki maksetaan asunnon pinta-alan ja neliökustannusten mukaan määriteltujen kohtuullisten kustannusten perusteella. Asumistuen suuruus on 80 prosenttia siitä kohtuullisten asumismenojen määrästä, joka ylittää asunnon sijainnista, ruokakunnan koosta ja ruokakuntaan kuuluvien pysyvien kuukausitulojen määrästä riippuvan perusomavastuusuuden. Omavastuu muodostuu näin ollen perusomavastuusta ja ns. prosentuaalisesta omavastuusta.

Määräytymisperusteet

Tukea maksetaan ruokakunnalle hyväksyttävien vuokra- tai omistusasuntojen asumismenojen perusteella. Ruokakuntaan kuuluvat samassa asunnossa pysyvästi asuvat sekä vain tilapäisesti poissaolevat henkilöt, kuten opiskelijat. Asumismenoja ovat vuokra, vastike, erikseen maksettavat lämmityskustannukset, vesimaksut ja omistusasunnon hankkimista tai perusparantamista varten otettujen henkilökohtaisten lainojen vuotuiset korot.

Kohtuullisista asumismenoista vähennetään valtioneuvoston asetuksessa vuosittain määritelty perusomavastuuosuus, jonka määrään vaikuttavat asunnon sijainti, ruokakunnan koko ja siihen kuuluvien henkilöiden tulot. Tulot otetaan huomioon bruttomääräisinä luontoisedut mukaan laskettuna. Tuloista ei tehdä vähennyksiä. Etuoikeutettuja tuloja, joita ei lueta pysyviksi kuukausituloiksi, ovat kansaneläkelain mukainen hoitotuki ja lapsikorotus, rintamalisät, sotilasvammalain mukaiset korvaukset, lapsen hoitotuki, lapsen elatusapu, elatustuki, lapsilisä, vammaistuki, toimeentulotuki, opintoraha ja asumislisä sekä työvoimapoliittiset ylläpitokorvaukset. Tuloihin lisätään ruokakunnan yhteenlasketusta netto-omaisuudesta 15 prosenttia siltä osin kuin se ylittää valtioneuvoston vuosittain ruokakunnan koon mukaan vahvistaman määrän.

Asumismenot otetaan huomioon joko todellisen tai ruokakunnan koon mukaan määritellyn enimmäispinta-alan ja alueellisesti määriteltyjen enimmäismäärien neliönormikustannusten mukaisina. Ruokakunnalle hyväksytyistä perusomavastuun ylittävistä asumismenoista maksetaan asumistukena 80 prosenttia. Tuensaajaruokakunta kattaa itse aina vähintään 20 prosenttia asumismenoistaan.

Asumistuen kuukausittainen rahamäärä lasketaan kaavasta:

$$\text{asumistuki} = 0,80 \times (\text{hyväksytyt asumismenot} - \text{perusomavastuu}).$$

Hyväksytyt asumismenot ovat enintään valtioneuvoston asetuksen mukaiset ruokakunnan kokoa vastaavat kohtuulliset enimmäisasumismenot. Asumismenot määritellään asunnon sijainnin, henkilöluvun, ruokakuntaan kuuluvien henkilöiden pysyvien kuukausitulojen yhteismäärän sekä kuntien neljään ryhmään tehdyn jaottelun perusteella.

1.3 Opintotuen asumislisä

Opiskelijoille maksettavaan opintotukeen kuuluu osana asumislisä. Oikeuden opintotukeen voi saada oppilaitokseen hyväksytty, päätoimisesti opiskeleva henkilö, joka edistyy opinnoissa ja on taloudellisen tuen tarpeessa. Opintotukioikeutta edellyttävään asumislisään on oikeutettu

- opiskelija, joka asuu vuokralla vuokra-, asumisoikeus- tai osaomistus-asunnossa
- ulkomailla opiskeleva samoin edellytyksin kuin kotimaassa opiskeleva, mutta myös siinä tapauksessa, että hän asuu vuokralla samassa asunnossa oman tai puolisonsa lapsen kanssa.

Asumislisän piiriin kuuluvat lähes kaikki vuokralla asuvat lapsettomat opiskelijat. Asumislisää ei myönnetä vanhempiensa luona asuvalle tai opiskelijalle, joka asuu samassa asunnossa oman tai aviopuolison lapsen kanssa tai asuu omistamassaan tai puolison omistamassa asunnossa.

Asumislisän määrä

Asumislisän määrä on enintään 80 prosenttia kuukausivuokrasta tai käyttövastikkeesta taikka niihin rinnastettavista vuokrasopimuksen tai asumisoikeussopimuksen mukaisista kiinteän suuruista kuukausittaisista asumismenoista. Asumislisää ei makseta, jos ne ovat alle 33,63 euroa kuukaudessa. Asumismenoja ei myöskään oteta huomioon 214,44 euron ylittävältä osalta. Asumislisä voi siten olla 26,90–171,55 euroa kuukaudessa.

- Asumislisä on enintään 58,87 euroa / kk, jos opiskelija asuu vanhemmaltaan vuokraamassa tai vanhempansa omistamassa asunnossa.
- Kansanopiston tai liikunnan koulutuskeskuksen maksullisella linjalla opiskelevan, oppilaitoksen asuntolassa asuvan asumislisä on 58,87 euroa / kk.
- Jos opiskelija on oikeutettu maksuttomaan asuntolapaikkaan, asumislisää ei yleensä myönnetä lainkaan.
- Ulkomailla opiskelevan sekä ulkomaan harjoittelussa olevan asumislisä on 180,80 euroa / kk.
- Asumislisän määrä on kuitenkin tätä pienempi seuraavissa alhaisen vuokratason maissa:
 - 109,32 euroa Slovakiassa ja Unkarissa
 - 75,68 euroa Latviassa, Liettuassa, Puolassa, Tsekissä, Ukrainassa, Valko-Venäjällä, Venäjällä ja Virossa sekä
 - 58,87 euroa Bulgariassa, Romaniassa ja Sloveniassa opiskelevilla.

Opiskelijan omat tulot otetaan huomioon vuositulomallin mukaisesti samalla tavoin kuin opintorahassa. Hakijan vanhempien tulot vaikuttavat lisäksi, kun hakija opiskelee toisella asteella ja on perheetön ja alle 18-vuotias. Jos vanhempien tulojen määrä on enintään 27 300 euroa vuodessa, tulot eivät vähennä asumislisää.

Asumislisää myönnettäessä otetaan huomioon hakijan puolison tulot verotustietojen mukaan. Täyden asumislisän voi saada, jos opiskelijan puolison tulojen yhteenlaskettu määrä on enintään 15 200 euroa vuodessa. Tulorajan ylittävät tulot vähentävät asumislisää ja jos tulot ovat 22 000 euroa vuodessa, asumislisää ei makseta.

1.4 Sotilasavustuksen asumisavustus

Sotilasavustuksen tavoitteena on turvata palveluksessa olevan asevelvollisen omaisten toimeentulo palveluksen aikana ja korvata asevelvolliselle vakinaisesta asunnosta aiheutuvia kustannuksia. Asumisavustuksen tarkoitus on kattaa palveluksessa olevan asevelvollisen tai avustukseen oikeutetun omaisen vakinaisesta vuokra-, asumisoikeus-, tai omistusasunnosta aiheutuvat todelliset, enintään kohtuullista asumistasoa vastaavat asumismenot.

Avustuksen suuruuteen vaikuttavat asevelvollisen ja avustukseen oikeutettujen omaisten palvelusaikana käytettävissä olevat tosiasialliset tulot nettotuloina. Suuruuteen vaikuttavat myös käytettävissä oleva omaisuus ja sen tuotto. Avustus on toimeentulotuen tyyppinen etuus.

2 Katsaus Kelan maksamiin asumistukiin

2.1 Kelan osuus yhteiskunnan asumisen tukemisessa

Yhteiskunnan asumiseen myöntämä tuki voidaan jaotella suoraan asukkaille annettavaan rahalliseen tukeen, rakennuttamisen tuotantotukeen, asuntolainan korkojen verovähennysoikeuteen ja asuntosäästöpalkkiojärjestelmän korkotukeen. Näiden lisäksi yhteiskunta tarjoaa erityisryhmille palvelu- ja tukiasumista. Palveluasumista ei käsitellä tässä julkaisussa.

Asetelma

Asumisen tukimuotojen rahamäärä vuonna 2004

Tuen muoto	Milj. euroa	% kokonaisuudesta
Asumisen tuet yhteensä	1 523,7	100,0
Asumisen suorat tuet	960,2	63,0
Yleinen asumistuki	436,4	
Eläkkeensaajien asumistuki	283,4	
Opintotuen asumislisä	227,8	
Sotilasavustuksen asumisavustus	12,6	
Rakennuttamisen tuotantotuki	183,3	12,0
Valtion asuntorahaston myöntämät tuet	121,0	
Korkotuki	47,3	
Aravalainojen alikorkoisuus	18,4	
Korjausavustus	36,9	
Muut avustukset	12,8	
Energia-avustukset	5,6	
Raha-automaattiyhdistyksen avustukset	62,3	
Asuntolainan korkojen verovähennys	380,0	25,0
ASP-korkotuki	0,2	0,0

Lähde: Kela, ympäristöministeriö

Asuntorahoituksen tuotantotukimuotojen tarkoitus on lisätä asuntojen tarjontaa. Tuen muotoja ovat suora valtion lainoitus (aravalainat), korkotuki rahalaitoksista otetuille lainoille asuntojen hankintaan, rakentamiseen ja perusparantamiseen sekä niihin liittyvät valtion takaukset ja investointiavustukset. Investointiavustuksia ovat korjausavustukset ja Raha-automaattiyhdistyksen rakentamisavustukset. Rakennuttajien tuet liittyvät valtion lainan alikorkoisuuteen ja valtion lainanantajana kohdistuvaan riskiin lainojen kuoletusten ja korkojen saamisesta. Samoin korkotukijärjestelmässä tuki muodostuu valtion korkotuesta ja takauksesta. Viime vuosina vuokra-asuntojen korkotukilainoitus on kehitetty siten, että tuki kohdentuu asukkaille.

Asunnon omistajat voivat alentaa asuntorahoituskustannuksia asuntolainan korkojen verovähennyksillä. Asuntosäästöpalkkiojärjestelmän (ASP) korkotuki ja muu kulutustuki ovat määrältään vähäisempiä tukimuotoja.

Asuntolainan korkojen verovähennysoikeuden määrä vuonna 2004 oli 380 miljoonaa euroa. Se oli neljännes asumisen kokonaistuista. ASP-korkotuki oli 0,20 miljoonaa euroa ja sen osuus kokonaisuudesta oli vähäinen. Rakennuttamisen tuotantotuki oli vuonna 2004 yhteensä 183 miljoonaa euroa ja sen osuus kaikesta tuesta oli 12 prosenttia. Rakennuttamisen tuotantotuki, korkojen verovähennys ja ASP-korkotuki eivät sisälly julkaisun tietoihin.

Kelan asumistukitilastossa käsitellään suoraan asukkaille kohdistettuja asumisen tukimuotoja. Ne ovat eläkkeensaajien asumistuki, yleinen asumistuki, opintotuen asumislisä ja sotilasavustuksen asumisavustus. Asumisavustus ei sisälly julkaisun taulukoihin, mutta saajia ja maksettuja rahamääriä koskevat tiedot sisältyvät saajien kokonaismääriä ja maksettuja tukia koskeviin kuvioihin. Suorien asumisen tukien piirissä oli vuoden 2004 lopussa 481 000 ruokakuntaa, joissa oli 661 800 henkilöä. Kela maksoi asumisen tukia vuonna 2004 yhteensä 960,2 miljoonaa euroa eli vajaan miljardin.

2.2 Etuuksien laajuus

Kelan maksamia asumistukia voidaan myöntää Suomessa asuville taloudellisen tuen tarpeessa oleville henkilöille tai perheille asumisen kustannusten pienentämiseksi. Opintotuen asumislisä voidaan myöntää myös ulkomaille siellä tapahtuvan opiskelun ajaksi, jos henkilö on oikeutettu opintotukeen.

Yleistä asumistukea maksetaan ruokakunnalle ja sotilasavustuksen asumisavustusta useimmiten perheelle, sen sijaan eläkkeensaajien asumistuki ja opintotuen asumislisä ovat henkilökohtaisia etuuksia. Eräissä vertailuisissa eläkkeensaajien asumistukea saavat on muokattu ruokakunniksi ja taas kaikki asumislisää saavat on suoraan katsottu perheiksi. Ruokakuntaa tai perhettä tarkoitettaessa puhutaan selvyiden vuoksi ruokakunnasta. Vuoden 2004 lopussa yleistä asumistukea sai 159 300, eläkkeensaajien asumistukea 160 400, asumislisää 157 400 ja asumisavustusta 3 900 ruokakuntaa. Saajien määrät ovat kunkin järjestelmän alun jälkeen lisääntyneet (Kuvio 1).

Asetelma

Asumisen suorien tukijärjestelmien piirissä olevien väestöosuudet 2000–2004, tilanne kunkin vuoden lopussa

Vuosi	Henkilöitä tuen piirissä, lkm	Tuen piirissä olevien henkilöiden osuus väestöstä, %
2000	685 222	13,2
2001	667 837	12,8
2002	670 744	12,9
2003	665 510	12,7
2004	661 767	12,6

Kuvio 1

Asumistuensaajat 1975–2004 kunkin vuoden lopussa

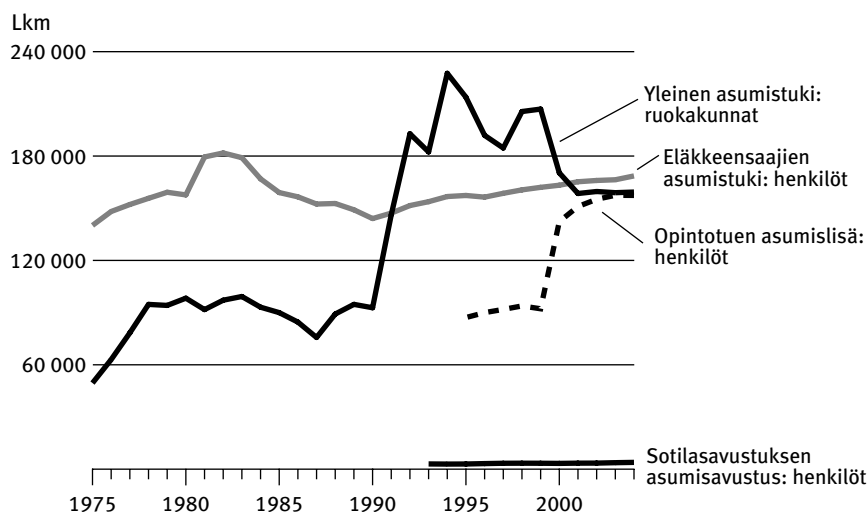

Asumistukia sai vuoden 2004 lopussa yhteensä 481 000 ruokakuntaa, joiden piirissä oli 661 800 henkilöä (tilastoinnissa mukana olevat henkilöt, ks. luku 4.2.2). Asumistukia saavien ruokakuntien määrä on lisääntynyt vuodesta 2000 runsaalla 8 000:lla. Samaan aikaan tuen piirissä olevien henkilöiden määrä on vähentynyt runsaalla 23 000:lla. Yksin asumisen yleistyessä ja eräiden yksin asuvien väestöryhmien tulotason heikentyessä, on myös asumisen tukea saavien yksin asuvien osuus lisääntynyt lapsiperheiden kustannuksella. Tuen piirissä olevien henkilöiden osuus väestöstä oli 12,7 %. Osuus on 2000-luvulla hieman laskenut.

Tilastokeskuksen mukaan vuoden 2004 lopussa asuntokuntia oli kaikkiaan Suomessa 2,4 miljoonaa. Asuntokuntiin ei lueta laitoksissa ja asuntoloissa asuvia, kun taas asumistukitilasto sisältää opiskelija-asuntolaan tukea saavat henkilöt.

Asumistukia maksetaan kaikille perhetyypeille ja lähes kaikille ikäryhmille. Opintotuki ja siihen kuuluva asumislisä on tarkoitettu taloudellisen tuen tarpeessa oleville peruskoulun jälkeisiä päätoimisia opintoja suorittaville opiskelijoille. Varsinaista ikärajaa ei ole, mutta opintorahaa ei myönnetä opiskelijalle, josta maksetaan lapsilisää.

Yleisessä asumistuessa ei ole ikään liittyviä rajoja. Kuitenkin vanhempansa kodista erillään asuva alaikäinen lapsi katsotaan yleensä vanhempansa ruokakuntaan kuuluvaksi eikä hän voi saada yleistä asumistukea itsenäisenä ruokakuntana. Mikäli henkilöllä on siinä määrin tuloja, että hänen katsotaan itsenäisesti elättävän itsensä ja hän vastaa itse asumismenoistaan, hänelle voidaan myöntää asumistukea. Sen sijaan eläkkeensaajien asumistukioikeus määritetään iän perusteella. Tuki voidaan myöntää henkilölle, joka on täyttänyt 65 vuotta tai on 16–64-vuotias ja saa erikseen lueteltuja eläkkeitä tai korvauksia.

Asumistukea saavia on runsaimmin ikäryhmässä 20–24-vuotiaat, kun saajat luokitellaan viisivuotisikäryhmiin. Tämän ikäryhmän osuus runsaasta 485 000 tukea saavasta (yleisessä asumistuessa ruokakunnan päähenkilön mukaan) oli runsas neljännes (27 %). Hieman yli 10 % saajista kuului ikäryhmään 25–29-vuotiaat. Kolmasosa saajista oli alle 25-vuotiaita ja vajaa puolet (44 %) oli alle 30-vuotiaita. Vajaa kolme neljäsosaa alle 30-vuotiaita-

den saamasta tuesta on opintotuen asumislisää, neljäsosa yleistä asumistukea ja vajaa 3 % eläkkeensaajien asumistukea. Yleistä asumistukea saa 30–54-vuotiaiden ryhmä runsaimmin ja eläkkeensaajien asumistukea 55 vuotta täyttäneiden ikäryhmä. Yli 70-vuotiaita asumistuen saajia on vajaa 80 000, mikä on 16 % saajista. Jopa yli 95-vuotiaita tuensaajia oli 1 000 henkilöä (Kuvio 2).

Kuvio 2

Asumisen tukia saavien ikärakenne¹ joulukuussa 2004

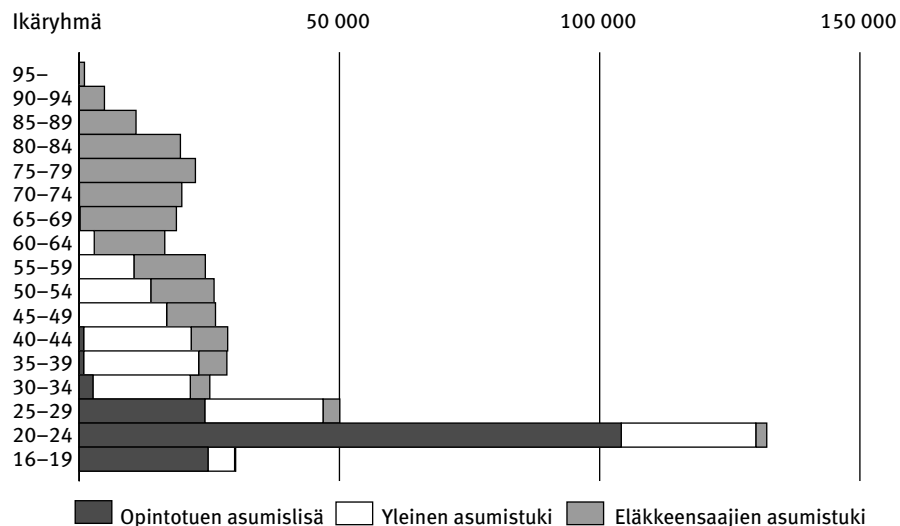

¹Saajan tai ruokakunnan päähenkilön ikä vuoden lopussa.

2.3 Maksetut asumistuet

Asumistukia maksettiin vuonna 2004 yhteensä 960,2 miljoonaa euroa (Kuvio 3). Eläkkeensaajien asumistukea maksettiin 283,4 miljoonaa euroa,

Kuvio 3

Maksetut asumistuet 1975–2004 vuoden 2004 hinnoin

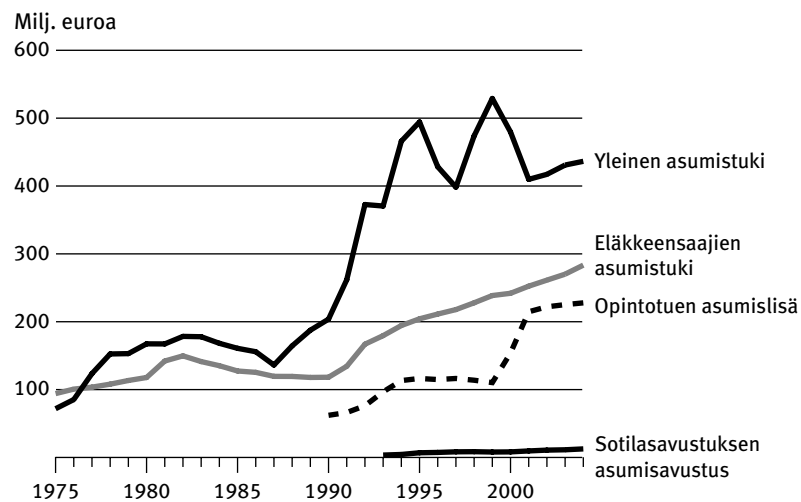

Kuvio 4

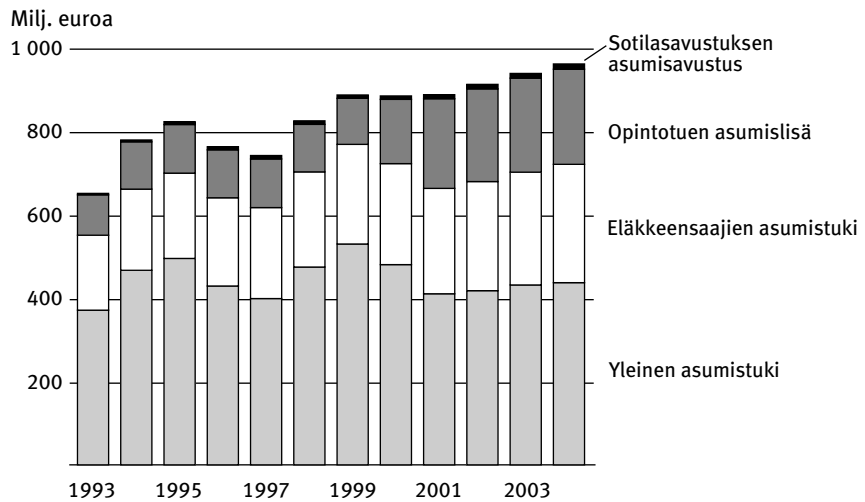
Maksetut asumistuet 1993–2004 vuoden 2004 hinnoin, milj. euroa

sen osuus Kelan maksamista asumistuksista oli 30 %. Yleistä asumistukea maksettiin 436,4 miljoonaa euroa ja sen osuus oli 45 %. Opintotuen asumislisää maksettiin 227,8 miljoonaa euroa ja sen osuus oli vajaa neljännes. Sotilasavustuksen asumisavustuksen osuus oli runsas prosentti ja sitä maksettiin 12,6 miljoonaa euroa. Vuonna 1995 tukia maksettiin 722,9 miljoonaa euroa. Kymmenessä vuodessa tukien nimellisarvoinen rahamäärä on kasvanut kolmanneksella (Kuvio 4).

Asumisen suoraa tukea maksetaan lapsiperheille yleisen ja eläkkeensaajien asumistuen kautta. Yleistä asumistukea maksettiin vuonna 2004 lapsiperheille 235 miljoonaa euroa. Tästä 159 miljoonaa euroa kohdistui yksinhuoltajaperheille. Kaikkiaan yleistä asumistukea maksettiin 436 miljoonaa euroa. Lapsiperheruokakuntia oli noin 65 000. Eläkkeensaajien asumistukea maksettiin runsaalle 2 000 lapsiperheelle yhteensä 6 miljoonaa euroa. Tästä yksinhuoltajaperheitä oli noin 1 400 ja heille asumistukea maksettiin 4 miljoonaa euroa.

Asumisen suoraa tukea maksettiin runsaalle 67 000 lapsiperheelle yhteensä 242 miljoonaa euroa. Tästä 163 miljoonaa euroa oli yksinhuoltajaperheiden asumistukea.

2.4 Asumistukia saaneiden lukumäärät ja asunnot

Eläkkeensaajien asumistuki

Eläkkeensaajien asumistukea sai vuoden 2004 lopussa 168 600 henkilöä ja ruokakunniksi muokattuna määrä oli 160 400. Tuen piirissä oli 177 200 henkilöä. Keskimääräinen tuki saajaa kohden oli 138,2 euroa kuukaudessa. Eläkeläisten asumistukea saavien määrä kääntyi laskuun 1980-luvulla, mutta on 1990-luvulta kehittynyt tasaisesti. Kymmenen vuotta sitten tukea sai 157 300 henkilöä, lisäystä 7 prosenttia.

Vuokra-asuminen on yleistä ja on lisääntynyt myös eläkkeensaajien asumistukea saavilla (Kuvio 5). Kolme neljänestä heistä asuu valtion lainoit- tamissa tai vapaarahoitteisissa vuokra-asunnoissa ja 8 % muun tyyppisissä vuokra-asunnoissa, joissa ei ole kyse tavanomaisesta vuokrasuhteesta. Tällaisia ovat yksityisissä sairaskodeissa tai täysihoidossa olevat, joiden asumisen kustannuksista maksetaan tukea. Omistusasuntojen osuus on 15 %. Se on suurempi kuin yleistä asumistukea saavilla.

Eläkkeensaajien asumistuen maksettu rahamäärä on kasvanut 1990-luvulla maltillisesti.

Valtaosa (yli 90 %) eläkeläisten asumistukea saavista ruokakunnista on yksin asuvia. Tuensaajien keskimääräiset tulot, asumiskustannukset ja tuki ovat kehittyneet suhteellisen tasaisesti 1990-luvulta (Kuviot 6, 7, 8).

Asumismenojen osuus asumistukituloista oli ennen asumistukea 38 % ja 20 % tuen maksamisen jälkeen.

Kuvio 5

Eläkkeensaajien asumistuki: henkilöt asunnon hallintamuodon mukaan 1984–2004

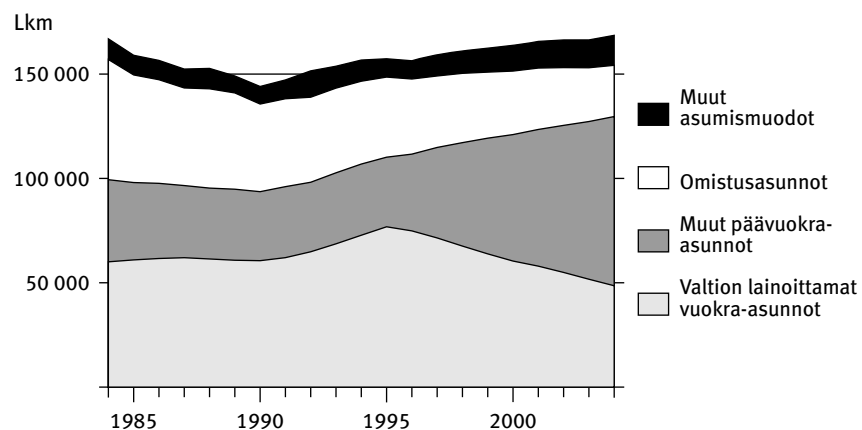

Kuvio 6

Asumistuensaajien keskimääräiset kuukausitulot 1990–2004 vuoden 2004 hinnoin

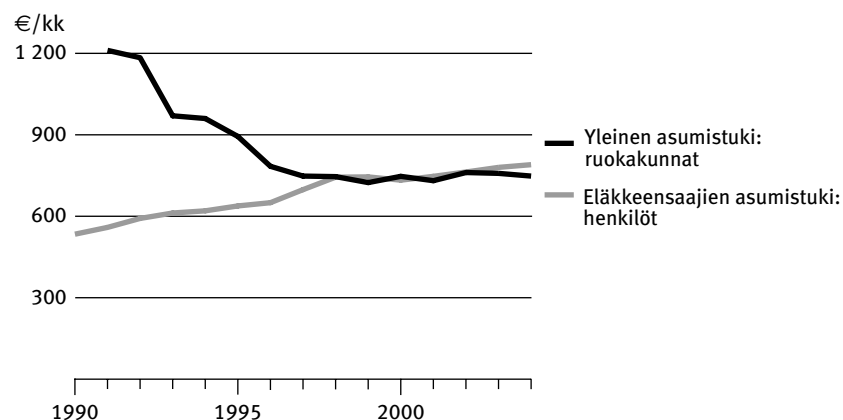

Kuvio 7

Asumistuensaajien todelliset asumiskustannukset 1990–2004 vuoden 2004 hinnoin

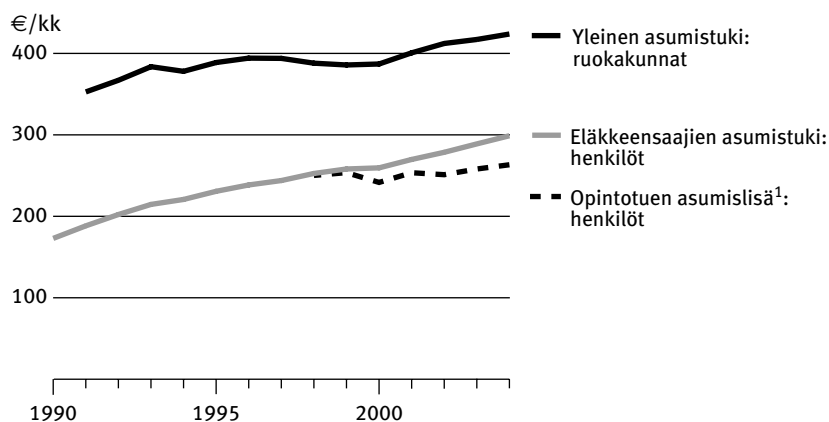

¹Normaalin määräisinä maksettavat.

Kuvio 8

Asumistuensaajien keskimääräinen tuki 1990–2004 vuoden 2004 hinnoin

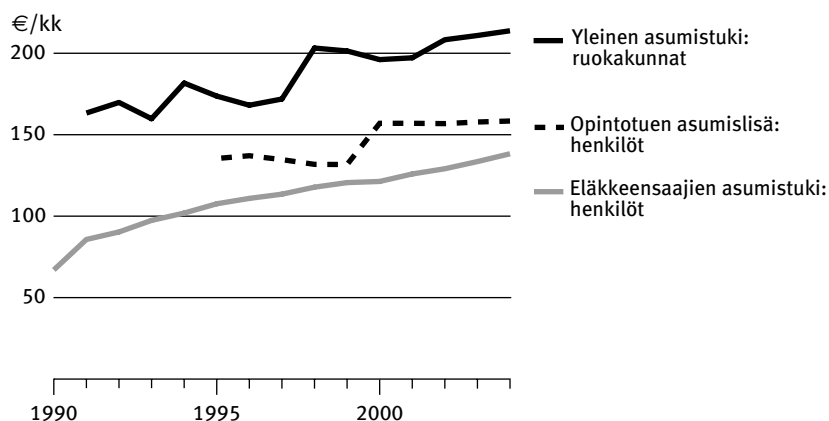

Yleinen asumistuki

Yleistä asumistukea saaneita ruokakuntia oli vuoden 2004 lopussa 159 300 ja henkilöitä tuen piirissä oli 322 900. Keskimääräinen tuki ruokakuntaa kohden oli 213,8 euroa kuukaudessa. Ruokakuntien määrä on vaihdellut jonkin verran tukeen tehtyjen säästöjen tai parannusten mukaan (Kuvio 9). Kymmenen vuotta aiemmin ruokakuntia oli 213 800, määrä on vähentynyt lähes 55 000 ruokakuntaa, noin 25 prosenttia. Työttömyys on merkittävä selittäjä asumistuen tarpeelle. Tuensaajaruokakunnista 65 prosenttia oli sellaisia, joissa hakija tai puoliso oli työtön (Kuvio 10).

Vuokra-asunnossa asuvien tuensaajien osuus on lisääntynyt. Valtion lainoittamat vuokra-asunnot ovat yleistä asumistukea saavien vallitseva asumisen muoto (Kuvio 11). Vuonna 1995 vuokra-asunnossa asui 89 % ja

Kuvio 9

Yleinen asumistuki: ruokakunnat 1975–2004

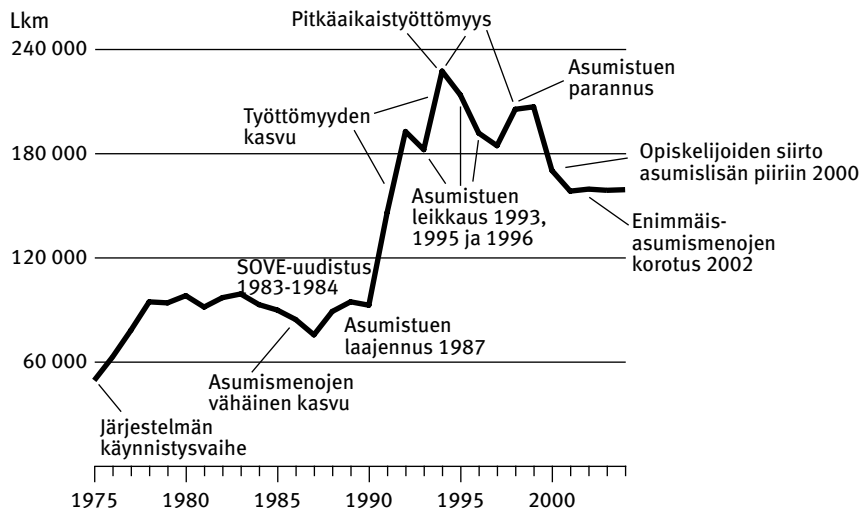

Kuvio 10

Yleinen asumistuki: kaikki sekä työttömät ja opiskelija-ruokakunnat 1991–2004

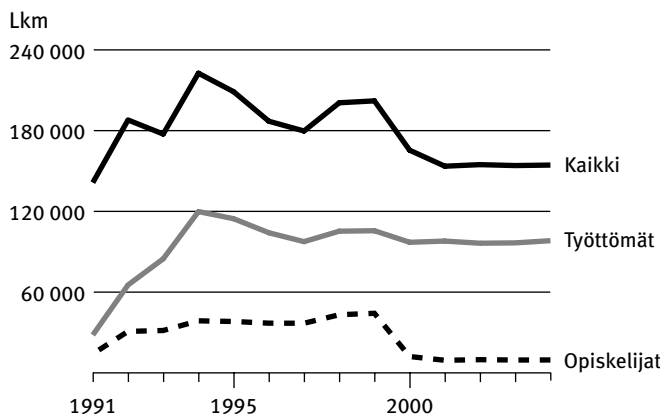

Kuvio 11

Yleinen asumistuki: ruokakunnat asunnon hallinta- ja rahoitusmuodon mukaan 1979–2004

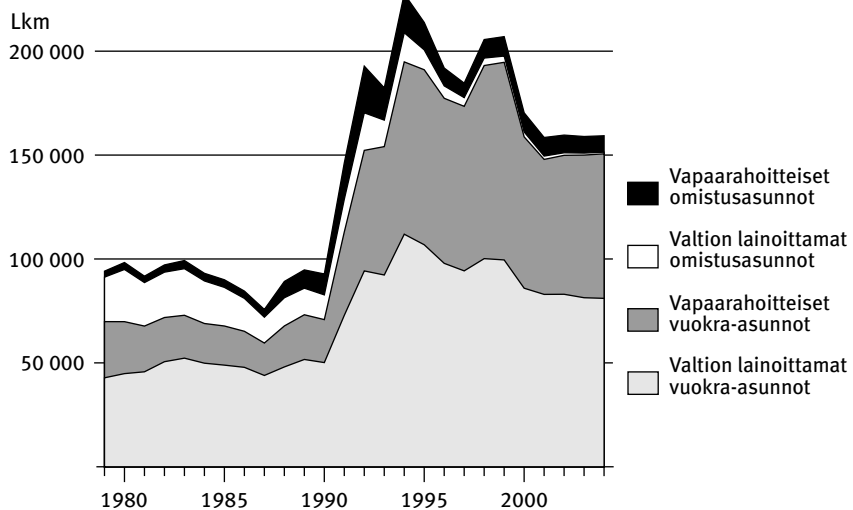

vuoden 2004 lopussa noin 95 % tuensaajista. Maksetusta tuesta valtaosa kohdistui vuokra-asuntoihin. Samoin yksin asuminen on yleistynyt. Vuonna 1995 yksin asuvia oli yli kolmannes ja vuoden 2004 lopussa jo 52 % tukea saavista (Kuvio 12). Yksin asumisella on ollut vaikutusta keskimääräisten tuen perusteena olevien tulojen pienenemiseen.

Yleisellä asumistuella on merkittävä osuus työikäisten pienituloisten ruokakuntien asumismenojen tasaajana. Keskimääräiset asumiskustannukset olivat 423,8 euroa kuukaudessa. Neliökustannukset olivat 7,5 euroa kuukaudessa koko maassa ja Helsingissä ne olivat 9,2 euroa kuukaudessa. Asumismenojen osuus tuen perusteena olevista tuloista oli ennen asumistukea 57 % ja asumistuen jälkeen 28 %. Tuensaajien asunnon koko oli keskimäärin 56 neliötä.

Maksettujen yleisten asumistukien nimellisarvoinen rahamäärä on lisääntynyt huomattavasti 1990-luvulla. Määräytymisperusteiden muutokset ovat vaikuttaneet vuosittaiseen vaihteluun (Kuvio 9).

Opintotuen asumislisä

Opiskelijoiden asumismenoja tasaavaa opintotuen asumislisää sai vuoden 2004 lopussa 157 400 opiskelijaa eli saman verran kuin edellisvuoden lopussa. Sen sijaan määrä on 1990-luvulta lisääntynyt huomattavasti. Toukokuusta 2000 lähes kaikki vuokralla asuvat opiskelijat siirtyivät asteittain yleisestä asumistuesta opintotuen asumislisän piiriin. Saajien määrä lisääntyi alle 100 000:sta nykyiseen runsaaseen 157 000:een.

Maksettavat asumislisät on jaoteltu **normaalin määräisinä** maksettaviin ja **rajoitetun määräisinä** maksettaviin lisiin. Normaalin määräisinä maksettavia ovat asumislisät, jotka perustuvat asunnon kuukausivuokraan tai käyttövastikkeeseen tai niihin rinnastettaviin kiinteän suuruisiin asumismenoihin. Rajoitetun määräisenä lisiä maksetaan, kun opiskelijan asunto on vuokrattu vanhemmalta tai se on vanhemman omistama tai asunto on kansanopiston tai liikunnan koulutuskeskuksen maksullisen linjan oppilaitoksen asuntolassa tai ulkomailla. Tällöin asumislisä on määrätyn suuruinen asumismenoista riippumatta.

Kuvio 12

Yleinen asumistuki: ruokakunnat ruokakuntatyyppin mukaan 1980–2004

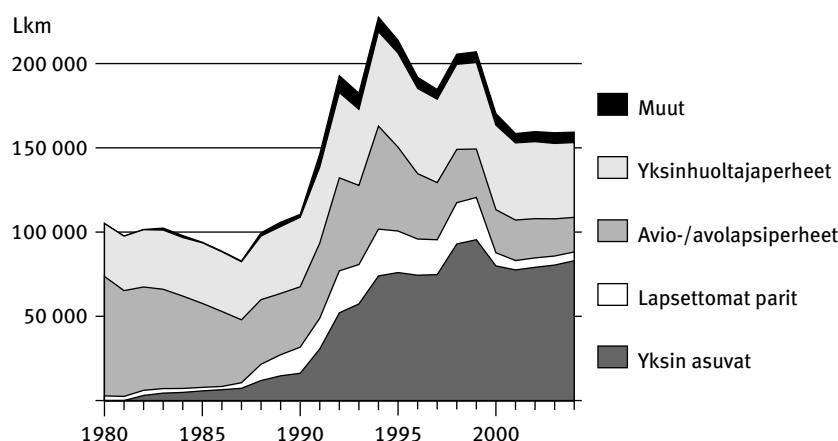

Normaalin määräistä asumislisää sai 92 % ja rajoitetun määräistä 8 % kaikista lisää saavista. Normaalin määräisenä asumislisää saaneista 66 % asui päävuokralaisena ja 32 % opiskelija-asuntolassa. Alivuokralaisena asui 2 %. Runsaasta 13 000 rajoitetun määräisenä lisää saavasta yli puolet asui ulkomailla. Kolmasosa asui vanhemman omistamassa tai vanhemmalta vuokratuissa asunnossa (Kuvio 13).

Asumislisää saavista opiskeli yliopistossa 37 % ja ammattikorkeakoulussa 36 %. Kaikkiaan korkeakoulussa opiskelevia asumislisän saajia oli lähes kolme neljäsosaa kaikista lisää saaneista. Ammatillisissa oppilaitoksissa opiskelevia oli vajaa viidennes ja lukioissa opiskelevia 4 %. Ulkomaisissa oppilaitoksissa opiskelevia (luvussa eivät ole mukana vaihto-ohjelmissa opiskelevat) lisän saajia oli runsas 2 % (Kuvio 14).

Asumislisän saajien suurin ikäryhmä oli 20–24-vuotiaat, heitä oli 102 000, kaksi kolmasosaa saajista. Asumislisän saajien mediaani-ikä oli 22 vuotta.

Opintotuen asumislisää saavat asumismuodon mukaan 31.12.2004

Kuvio 13

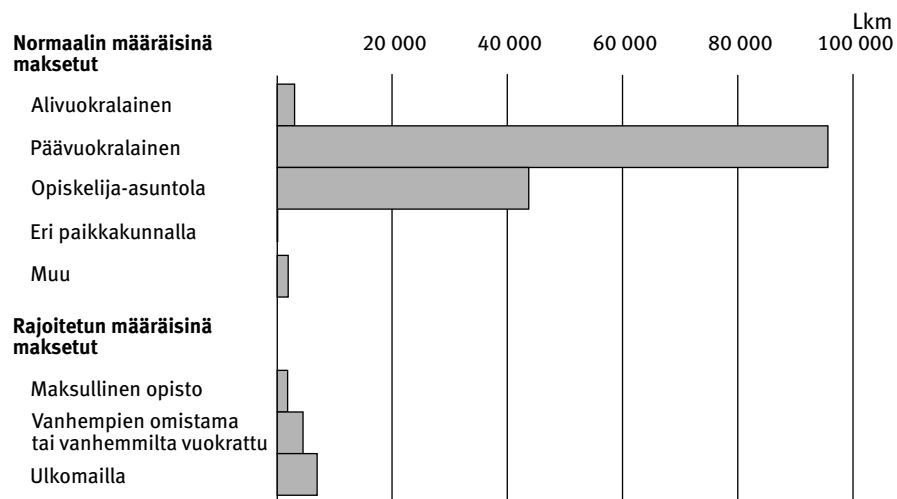

Opintotuen asumislisää saavat oppilaitoksen mukaan 31.12.2004

Kuvio 14

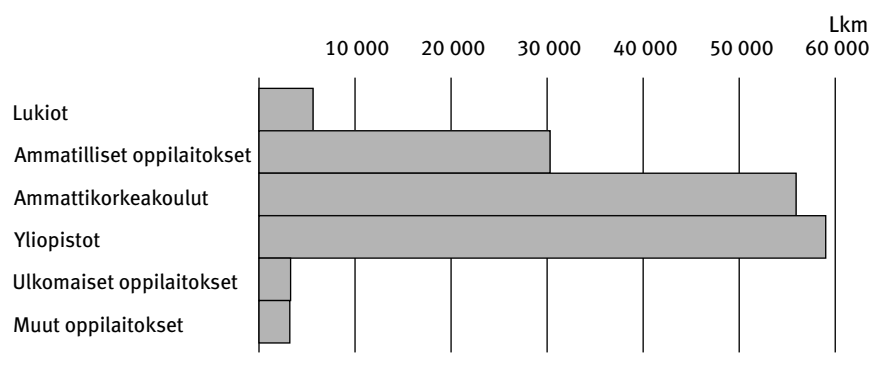

Asumislisiä maksettiin vuonna 2004 kaikkiaan 227,8 miljoonaa euroa. Siitä 217,5 miljoonaa euroa (96 %) maksettiin normaalin määräisten asumismenojen perusteella. Keskimääräinen vuokra oli 263,3 euroa kuukaudessa kaikissa normaalin määräisten asumismenojen asunnoissa. Päävuokralaisena asuville asumislisiä maksettiin 144,5 miljoonaa euroa (63 % kaikista maksetuista). Heidän keskimääräinen vuokransa oli 280,9 euroa kuukaudessa. Opiskelija-asuntolassa asuville maksettiin 64,6 miljoonaa euroa (28 % kaikista maksetuista). Heidän keskimääräinen vuokransa oli 226,4 euroa kuukaudessa. Lain perusteella voitiin asumismenoina ottaa huomioon enintään 214,44 euroa kuukaudessa.

Rajoitettujen määräisten asumismenojen perusteella maksettiin asumislisiä vuonna 2004 yhteensä 15,8 miljoonaa euroa (4 % kaikista). Näissä tapauksissa (vanhemmalta vuokrattu asunto, maksullinen opisto, ulkomailta opiskelu) maksettavalle asumislisälle on asetettu enimmäismäärät eikä todellisia keskimääräisiä asumismenoja voida määrittää.

3 *Aineisto ja sen luotettavuus*

3.1 *Aineisto*

Julkaisun tiedot perustuvat asumistukien käsittelyjärjestelmistä syntyviin etuustietokantoihin, joista vuosittaiset tilastointitiedostot tuotetaan. Kokonaisaineistot sisältävät yksityiskohtaista tietoa asumistukia saavista henkilöistä, perheistä, asunnoista ja maksettujen etuuksien määristä.

Tilastojen pohjana olevat käsittelyjärjestelmät ovat hallinnollisia etuuksien käsittelyä ja maksatusta palvelevia tietojärjestelmiä. Hakemuksen käsittelyn ja maksatuksen yhteydessä syntyvät tiedot tallentuvat etuustietokantoihin. Niistä kootaan yksilötason tilastointitiedostoihin ne tukien tiedot, joita tilastoinnissa tarvitaan. Asumistukitilastot tuotetaan eläke- ja vammaisetuuksien tilastointitiedostoista, yleisen asumistuen tilastointitiedostosta, opintotuen tilastotiedostosta ja asumisavustuksen tilastotiedostosta. Tilastointitiedostojen tietosisältöä täydennetään Kelan väestö- ja aluerekistereiden tiedoilla.

Tilastoinnin menetelmäkuvauksesta ja tietojen oikeellisuudesta on kerrottu laatuselosteen kohdissa 2 ja 3.

3.2 *Luotettavuus*

Julkaisun tilastot pohjautuvat Kelan asumisen tukia koskeviin kokonaisaineistoihin. Tiedot perustuvat etuuksien käsittelyjärjestelmistä syntyvistä etuustietokannoista muokattuihin yksilötason tilastointitiedostoihin ja summatason tilastotiedostoihin. Tilastointijärjestelmien luotettavuustarkistusten menettelystä on kerrottu laatuselosteen kohdassa 2.

4 Käsitteet

4.1 Tilastoyksiköt

Asumisen tukien voimassaolo

Asumisen tukia kuvaavia tilastoja esitetään voimassa olevista etuuksista eli kannasta. Tilastot koskevat **aina tiettyä ajankohtaa** (poikkileikkaustieto). Tässä julkaisussa tilastot saajista kuvaavat vuoden 2004 joulukuussa asumisen tukia saaneita henkilöitä. Sen sijaan etuusmenot koostuvat koko vuoden aikana maksetuista asumisen tuista.

4.2 Asumisen tukien saajia ja asuntoja kuvaavat tekijät

4.2.1 Alue

Eläkkeensaajien asumistuen ja yleisen asumistuen saajia koskevan aluejaottelujen tilastointiperusteena on etuustietokannan mukainen asunnon sijaintikunta. Sen sijaan opiskelijan asunnon sijaintikunta haetaan opintotuen asumislisää saaville Kelan väestötietojärjestelmästä.

Eläkkeensaajien asumistuen asumiskustannusten enimmäismäärät, joiden ylittävää osaa asumiskustannuksista ei oteta huomioon asumistukea laskettaessa, määritetään asunnon sijaintipaikkakunnan perusteella. Enimmäismääriä korotetaan 20 prosentilla, jos hakijan luona asuu vähintään yksi alle 16-vuotias lapsi ja 40 prosentilla, jos hakijan luona asuu vähintään kolme alle 16-vuotiasta lasta. Kuntakohtainen luokitus on seuraava:

- I Ryhmä: Espoo, Helsinki, Kauniainen, Vantaa
- II Ryhmä: Hyvinkää, Hämeenlinna, Joensuu, Jyväskylä, Järvenpää, Kerava, Kirkkonummi, Kouvola, Kuopio, Lahti, Lappeenranta, Lohja, Nurmijärvi, Oulu, Pori, Porvoo, Raisio, Riihimäki, Rovaniemi, Seinäjoki, Sipoo, Tampere, Turku, Tuusula, Vaasa, Vihti
- III Ryhmä: Muut kunnat.

Yleisen asumistuen perusteena olevien asumismenojen perusomavastuun ja huomioon otettavien enimmäismenojen määrittämistä varten kunnat on jaettu neljään kuntaryhmään seuraavasti:

- I Kuntaryhmä: Helsinki
- II Kuntaryhmä: Espoo, Kauniainen, Vantaa ja Ahvenanmaa
- III Kuntaryhmä: Hyvinkää, Hämeenlinna, Joensuu, Jyväskylä, Järvenpää, Kajaani, Kerava, Kirkkonummi, Kouvola, Kuopio, Lahti, Lappeenranta, Lohja, Nurmijärvi, Oulu, Pori, Porvoo, Raisio, Riihimäki, Rovaniemi, Seinäjoki, Sipoo, Tampere, Turku, Tuusula, Vaasa ja Vihti
- IV Kuntaryhmä: Muut kunnat.

Opintotuen asumislisän ja sotilasavustuksen asumisavustuksen asumiskustannuksia ei määritellä kuntakohtaisen luokittelun mukaan.

Ikä. Tuen saajan tai ruokakunnan päähenkilön ikä vuosina lasketaan syntymäpäivän perusteella tilastoitavan kauden viimeisenä päivänä. Tietokannassa voi esiintyä keinohenkilötunnuksia mm. maahanmuuttajilla. Heistä ei ikäjaottelua ole pystytty tekemään.

Tulot. Asumisen tukien tulokäsitteet poikkeavat toisistaan. Eläkkeensaajien asumistuen tulokäsitetä on selostettu etuuden sisällöstä kertovassa kohdassa 1.1 ja yleisen asumistuen tulokäsitetä kohdassa 1.2. Tulojen vaikutusta opintotuen asumislisään selostetaan kohdassa 1.3.

4.2.2 Asumistuen saaja: henkilö – ruokakunta

Eri tukimuodoissa käsitellään asunnossa asuvaa ruokakunta- tai perhekäsitetä jonkin verran eri tavalla. Yleinen asumistuki maksetaan ruokakunnalle yhteisesti ruokakunnan päähenkilön nimissä. Myös sotilasavustuksen asumisavustus maksetaan varusmies- tai siviilipalveluksessa olevan kautta useimmiten perheen asunnon menoihin. Sen sijaan eläkkeensaajien asumistuki ja opintotuen asumislisä maksetaan kullekin saajalle henkilökohtaisena etuutena.

Eläkkeensaajien asumistuen saaja. Eläkkeensaajien asumistuki maksetaan saajakohtaisesti. Kun molemmille tuensaajapuolisille (perheluokka PP) maksetaan asumistukea, ovat molemmat puoliset tilastossa saajina. Eläkkeensaajien asumistukea määrättäessä otetaan huomioon asumiskustannukset hakijan ja hänen puolionsa sekä alle 16-vuotiaiden lasten osalta. Myös yli 16-vuotiaiden maksukyvyttömiä lasten osuus kustannuksista hyväksytään heidän vanhempiensa asumiskustannuksiksi. Maksukyvyttömänä henkilönä voidaan pitää harkinnan mukaan myös muuta hakijan luona asuvaa tulotonta henkilöä.

Asumistukiperheen henkilöluvussa ovat mukana hakija, hänen puolionsa ja alle 16-vuotiaat lapset. Muut ruokakuntaan kuuluvat maksukyvyttömät henkilöt ovat mukana vain niissä tapauksissa, kun asumiskustannuksiin sisältyy lämmitys- tai vesinormi (normit määritetään henkilöluvun mukaan).

Asumisen tukien vertailua helpottamaan on eläkkeensaajien asumistuen muodostettu ruokakuntakäsite. Tällöin käytetään termiä eläkkeensaajien ruokakunta. Käsite on muodostettu hakijan, puolison ja alle 16-vuotiaiden lasten avulla. Muulloin käytetään termiä eläkkeensaajien asumistuen saaja.

Yleisen asumistuen ruokakunta ja sen jäsenet. Yleinen asumistuki maksetaan ruokakunnalle yhteisesti. Samassa asunnossa pysyvästi asuvat henkilöt kuuluvat samaan ruokakuntaan. Asunnon osaan erillisen sopimuksen tehneet katsotaan eri ruokakunniksi. Kuitenkin samassa asunnossa asuvat avio- ja avopuolisot, lapset, lapsenlapset ja isovanhemmat kuuluvat aina samaan ruokakuntaan. Ruokakuntaa edustaa asunnon haltija tai hänen puolionsa taikka se, jonka nimissä vuokrasopimus tai sitä vastaava hallintapöytäkirja on.

Tilastoissa tuen saajana on hakemuslomakkeella tuen hakijaksi eli päämieheksi merkitty ruokakunnan jäsen, yleensä perheen isä tai äiti. Saajia koskevat taustatiedot, kuten ikä, kuvaavat siten päämieheksi merkittyä henkilöä. Ruokakunta tilastoidaan lapsiperheeksi, jos siihen kuuluu alle 18-vuotiaita lapsia.

Uuden käsittelyjärjestelmän myötä on yleisen asumistuen ruokakuntien työttömyyden tilastointiperuste vuonna 2001 muuttunut. Vuosina 1991–2000 työttömyys tilastoitiin hakijan tai puolison pääasiallisen tulolajin mukaan. Vuodesta 2001 työttömyyslukujen pohjana on hakijan tai puolison tilannetta koskeva kysymys, jolla selvitetään myös eläkkeellä oloa ja opiskelutilannetta. Vanhan ja uuden tilastointiperusteen mukaisten lukujen vertailussa ei ole havaittu suuria eroja. Luvut ovat keskenään vertailukelpoisia.

Opintotuen asumislisä on henkilökohtainen etuus. Asumislisän saajat katsotaan perheeksi. Henkilöluvussa ja saajina ovat kuitenkin mukana kaikki etuutta saavat.

4.2.3 Asunto

Asunnot jaotellaan vuokra- ja omistusasuntoihin. Vuokra-asuntoihin rinnastetaan myös asumisoikeus- ja osaomistusasunnot. Vuokra-asuntoja ovat myös opiskelija-asuntolat. Omistusasuntoja ovat osakkeiden omistukseen perustuvat osakeasunnot, uudet omistusasuntotyypit sekä muut omistusasunnot, ts. omakotitalot.

Eläkkeensaajien asumistuessa luokkaan "muut asumismuodot" kuuluvat täysihoidoloissa, sairaskodeissa, yömajoissa ja asuntoloissa sekä lähiomaisen omistamassa omakotitalossa asuvat. Asunnon hallintamuodon mukaisissa luokitteluissa muut asumismuodot sisältyvät vuokra-asuntoihin.

Asunnon valmistumis- tai perusparannusvuotena käytetään tilastotauluissa tuoreinta vuosilukua.

Valtion lainoittamat tai tukemat -ryhmä sisältää pääasiassa aravalainoitettuja päävuokra-asunnot.

Asunnon pinta-alatieto perustuu perheen tai ruokakunnan omassa käytössä olevan asunnon neliöihin. Kuitenkin eläkkeensaajien asumistuen perustuksessa normeihin, on hakijalle merkitty koko asunnon pinta-ala. Muussa asumismuodossa kuten sairaskodissa tai yömajassa asuville ei merkitä pinta-alatietoa. Tilastossa ne ovat tieto puuttuu -tapauksia, joille ei lasketa keskimääräisiä neliöitä eikä neliöitä henkilöä kohden.

Opintotuen asumislisässä ei merkitä hakijan neliötietoa.

Asumiskustannukset

Tuen hakijalle merkitään asumiskustannusten todellinen määrä, vaikka enimmäismäärän ylittävää osaa asumiskustannuksista ei oteta huomioon tukea laskettaessa. Tauluissa esitetään pääsääntöisesti asumiskustannusten todelliset määrät. Kuitenkin eläkkeensaajien asumistukikustannuksia kohtuullistettaessa jo hakemusvaiheessa, on esitetty kohtuulliset kustannukset.

Yleisessä asumistuessa asumiskustannuksiksi lasketaan vuokra, vastike ja erikseen maksettavat lämmityskustannukset ja vesimaksut valtioneuvoston päätöksen normien mukaan. Omistusasunnon hankkimiseksi tai perusparantamiseksi otettujen henkilökohtaisten lainojen vuotuisista koroista hyväksytään kustannuksiksi 55 % ja yhtenäislainojen vuosimaksusta tai kiinteästä korosta 80 %.

Todellisten ja hyväksytyjen asumiskustannusten välisissä vertailuissa ovat lainojen korot leikattuina eivätkä maksetun suuruusina. Omakotitaloissa kustannukset lasketaan valtioneuvoston asetuksen normien perusteella ja korot leikattuina, joten todelliset ja hyväksytyt menot ovat samansuuruiset.

Jos samassa asunnossa asuu yleistä asumistukea ja opintotuen asumislisää saavia, asumiskustannukset jaetaan pääsääntöisesti pääluvun mukaan. Vastaavasti jaetaan ruokakunnan käytössä oleva asunnon osa.

Eläkkeensaajien asumiskustannuksia on selvitetty luvussa 1.1 Eläkkeensaajien asumistuki, kohdassa Asumiskustannukset.

Opintotuen asumislisää voi saada vuokra- tai hoitomenoihin, kun opiskelija asuu vuokra-, asumisoikeus- tai osaomistusasunnossa.

Tilastoissa luokitellaan ns. normaalin määräisinä ja rajoitetun määräisinä maksettavat asumislisät. **Normaalin määräisinä** maksettavia ovat asumislisät, jotka perustuvat kuukausivuokraan tai käyttövastikkeeseen tai niihin rinnastettaviin kiinteän suuruisiin asumismenoihin. **Rajoitetun määräisinä** maksettavia ovat asumislisät, joita maksetaan, kun opiskelija asuu vanhemmaltaan vuokraamassaan, vanhempansa omistamassa asunnossa, kansanopiston tai liikunnan koulutuskeskuksen maksullisen linjan oppilaitoksen asuntolassa tai ulkomailla. Rajoitetun määräisinä maksettavien asumislisien perusteena olevia asumismenoja ei ole jaoteltu asumismenojen mukaan eikä niistä ole esitetty keskimääräisiä asumismenoja.

Kvalitetsbeskrivning

1 Statistikens relevans

FPA-statistik, bostadsbidrag 2004 innehåller centrala uppgifter om bostadsbidrag för pensionstagare, allmänt bostadsbidrag och bostadstillägg till studiestöd som betalas ut av FPA. I publikationen presenteras statistik ur olika synvinklar över de familjer som får bostadsbidrag, bostäderna och de utbetalda beloppen. Bidragen beskrivs i kapitel 1.

Publikationen är avsedd för beslutsfattare, planerare och forskare inom social- och hälsostryggheten och för yrkesutbildade personer inom social- och hälsovårdssektorn. Förhoppningsvis intresserar den även massmedier, branschorganisationer och privatpersoner.

Samhället stöder boendet på många sätt. Syftet med bostadsbidragen är att sänka de höga boendekostnaderna och att öka utbudet på bostäder genom en förnuftig regional allokering. Bostadsbidragen kan delas in i riktade stöd till invånarna, produktionsbidrag för byggverksamhet, rätt till skatteavdrag för bostadslån samt övriga konsumtionsstöd.

Samhällsbidragen för byggverksamhet genom räntebidrags- och aravalån, stöden till invånarna, skatteavdragen och bidragen uppgick till drygt 1,5 miljarder euro totalt år 2004. Det riktade bidraget till invånarna är strängt prövningsbaserat och det stod för 63 procent av samtliga bidrag.

FPA betalar bostadsbidrag för att minska boendeutgifterna. Syftet med bidragen är att garantera låginkomsttagare möjligheter att bo i bostäder med skälig boendestandard eller av skälig storlek. Bostadsbidragen är inkomstrelaterade förmåner som påverkas av egna och familjemedlemmars inkomster och förmögenhet.

FPA:s bostadsbidrag statistikförs enligt förmånsslag, regionnivå (hela landet, landskap och kommuner), bostadstyp och mottagarens eller familjens huvudmans ålder. De begrepp och klassificeringar som används i publikationen förklaras i kapitel 4.

I lagen om Folkpensionsanstalten konstateras att Folkpensionsanstaltens uppgifter är att bl.a. utarbeta statistik, beräkningar och prognoser. Enligt Folkpensionsanstaltens arbetsordning har aktuarie- och statistikavdelningen vid Folkpensionsanstaltens centralförvaltning i uppgift att handha försäkringsteknisk kalkylering och statistikföring.

2 Metodbeskrivning

Statistiksystemen grundar sig på de förmånsdatabaser som uppstår i samband med bostadsbidragssystemen. Ansökningarna avgörs med handläggningssystemen, ur vilka databaser uppstår. Ansökningarna om bostadsbidrag (allmänt bostadsbidrag och bostadsbidrag för pensionstagare, delvis studiestödets bostadstillägg) avgörs på FPA-byråerna och en del av ansökningarna om bostadstillägg avgörs vid högskolornas studiestödsnämnder eller vid studiestödscentralen. De personbaserade statistikregistren bildas av de uppgifter som lagrats i förmånsdatabaserna.

Statistik över gällande bostadsbidrag för pensionstagare uppgörs på basis av statistikregistren för pensions- och handikappförmåner. I statisti-

ken ingår de personer som hade bostadsbidrag vid årets slut. Statistik som beskriver beloppen av utbetalda bostadsbidrag uppgörs på basis av statistikregistret för utbetalda pensioner. Statistiken innehåller de bidragsbelopp som betalats ut under året.

Statistiken över det allmänna bostadsbidraget uppgörs på basis av det personbaserade statistikregistret för mottagare av allmänt bostadsbidrag. Statistiken omfattar de hushåll, enligt hushållets huvudman, som hade allmänt bostadsbidrag i slutet av året. Statistik som beskriver beloppen av utbetalda bostadsbidrag uppgörs på basis av statistikregistret för utbetalda allmänna bostadsbidrag. Statistiken innehåller de bidragsbelopp som betalats ut under året.

Statistiken över studiestödets bostadstillägg uppgörs på basis av det statistikregister för studiestödet som bildats ur ett statistikregister på summanivå. Statistiken omfattar personer som haft bostadstillägg vid årets slut. Statistik som beskriver beloppen av utbetalda bostadstillägg uppgörs på basis av statistikregistret för utbetalda studiestöd. Statistiken innehåller de bostadstilläggsbelopp som betalats ut under året.

Både i systemen för handläggning av bidragen och systemen för statistikföring genomgår uppgifterna logiska kontroller och rimlighetskontroller. De i statistiken redovisade beloppen av betalda bidrag avstäms månatligen och årligen mot betalningsuppgifterna i bokföringen. Den information som presenteras i statistiken är slutgiltig.

3 *Riktighet och exakthet*

Uppgifterna i publikationen baserar sig på det samlade materialet om de bostadsbidrag som FPA betalat ut. Statistikuppgifterna baserar sig på förmånsdatabaser som skapas utifrån data i handläggningssystemen för pensioner och handikappförmåner, allmänna bostadsbidrag och studieförmåner. Handläggningssystemen innehåller programmessiga rimlighetskontroller och logiska kontroller, där programmet kräver att handläggaren rättar eller kontrollerar uppgifterna innan ett beslut fattas.

Också i statistiksystemen som baserar sig på förmånsdatabaser görs rimlighetskontroller och logiska kontroller i anslutning till klassificeringen av data. På basis av kontrollerna rättas eller utesluts felaktiga fall ur statistiken eller så styrs de till gruppen ospecificerade fall.

De belopp som presenteras i statistiken över utbetalda förmåner avstäms månatligen och årligen mot utbetalningsuppgifterna i bokföringen. Om beloppen inte stämmer överens med uppgifterna i bokföringen, ändras statistikregistren så att de motsvarar bokföringen.

Samtliga bostadsbidrag som FPA betalar ut grundar sig på egna lagar. Varje bostadsbidragsförmån har sitt eget separata handläggningssystem. Olikheter i lagstiftningen och handläggningssystemen samt de ändringar som olika lagreformer för med sig återspeglas också i statistiksystemen. Eventuella fel försöker man förebygga genom intensivt samarbete mellan de sakkunniga som ansvarar för förmånerna och statistiken. I FPAs bostadsbidragsstatistik har inga nämnvärda fel observerats.

4 *Tidsenlighet och rättidighet*

Bostadsbidragsstatistiken 2004 avser statistikåret 2004. Statistiken utges en gång per år och den utkommer under det tredje kvartalet året efter det statistikår som statistiken gäller. Tidtabellen för publiceringen av FPAs statistik finns på webben under adressen www.fpa.fi/statistik > Allmänt > Publikationskalender.

5 *Tillgänglighet och transparens*

Distributionen av bostadsbidragsstatistiken är omfattande (500 exemplar). En betydande målgrupp är biblioteken. De centrala uppgifterna i publikationen läggs också ut på webben.

På framsidan av publikationens titelblad finns uppgifter om redaktionen och beställning av publikationen. Motsvarande uppgifter finns också på webben under www.fpa.fi/statistik > De senaste publikationerna.

Metadata för bostadsbidragsstatistiken är tills vidare inte tillgängliga i form av ett systematiskt dataregister. Ett sådant dataregister är under uppbyggnad.

6 *Jämförbarhet*

Uppgifter om bostadsbidraget för pensionstagare finns tillgängliga från år 1971. År 1984 skedde en ändring i bidragets struktur. Uppvärmnings-, vatten- och underhållskostnaderna definierades i enlighet med de normer som fastställts av statsrådet och bassjälvriskan blev lika stor vid samtliga boendeformer. De statistiska siffrorna är jämförbara sedan år 1984.

Uppgifter om det allmänna bostadsbidraget finns tillgängliga från år 1975. År 1981 utvidgades kretsen av mottagarhushåll när ändringar infördes i systemet. Rätt till bidraget fick då enpersonshushåll och förutom invånare i ägarbostäder även invånare i sanerade ägarbostäder. År 1987 slopades alla begränsningar i anslutning till bostadens upplåtelseform och typen av hushåll. De statistiska siffrorna är jämförbara sedan år 1981. Bostadsstyrelsen svarade för statistikföringen 1981–1993, varefter både verkställigheten och statistikföringen av bostadsbidraget överfördes på FPA. År 2000 omfattades merparten av de studerande gradvis av studiestödets bostadstillägg och antalet mottagare av allmänt bostadsbidrag minskade. Ändringen påverkar inte siffrornas jämförbarhet. Statistikföringsgrunden för data som beskriver arbetslösheten i hushållen ändrades år 2001. Ändringen påverkar inte siffrornas jämförbarhet.

Uppgifter om studiestödets bostadstillägg finns tillgängliga från år 1987. År 1994 fick FPA i uppdrag att verkställa studiestödet och år 1997 tog man i bruk ett handläggningssystem som statistikföringen av bostadstillägget grundar sig på. De statistiska uppgifterna är jämförbara sedan år 1997. Statistiken före år 1997 baserar sig på studiestödscentralens beslutsregister. Begreppet mottagare av studiestöd ändrades 1.8.2000 och ändringen minskade antalet mottagare. Effekten av denna tekniska ändring förtogs av lagändring 1.5.2000 med motsatt verkan. Efter lagändringen omfattas merparten av de studerande av bostadstillägget. Ändringarna påverkar inte siffrornas jämförbarhet.

Jämförbarheten av de olika formerna av bidrag för boende begränsas av olikheterna i begreppen familj och hushåll. Allmänt bostadsbidrag betalas till hushåll som företräds av hushållets huvudman, medan de övriga bidragsformerna är mottagarbaserade. Också olikheterna i dataunderlaget som gäller bostaden och inkomstbegreppen försvårar jämförelser. Tillgången på uppgifter om bostäderna för studerande är begränsad. De utbetalda bidragsbeloppen kan jämföras sinsemellan.

I statistiken används allmänna regionklassificeringar och klassificeringar som lämpar sig för boende (se kapitel 4 Begrepp).

7 Tydlighet och enhetlighet

För de bostadsbidrag som FPA betalar ut ansvarar olika förvaltningsområden. Ärenden som rör bostadsbidraget för pensionstagare och militärunderstödet bostadsunderstöd administreras av social- och hälsovårdsministeriet, ärenden som rör det allmänna bostadsbidraget administreras av miljöministeriet och ärenden som rör studiestödets bostadstillägg av undervisningsministeriet. Denna fördelning har genom olika bostadspolitiska prioriteringar inverkat på lagstiftningen, på förmånernas bestämningsgrunder och därmed också på handläggningssystemens datainnehåll.

Dataunderlaget som gäller bostäderna för mottagare av bostadsbidrag för pensionstagare och allmänt bostadsbidrag är tämligen enhetligt, medan datainnehållet som rör bostäder för mottagare av studiestödets bostadstillägg är rätt litet. Begreppen för de inkomster som påverkar bidraget varierar också. Årsinkomstmodellen för bostadstillägget avviker från de övriga bidragen.

Publikationen innehåller täckande information om de bostadsbidrag som FPA betalar ut. Andra organisationer ger inte ut motsvarande statistik över bostadsbidrag som betalas direkt till invånarna.

1 Bostadsbidrag från FPA – lagstiftningsgrunder

Bostadsbidraget för pensionstagare baserar sig på lagen (591/1978) och förordningen (642/1979) om bostadsbidrag för pensionstagare, på folkpensionslagen och på en statsrådsförordning som ges årligen.

Det allmänna bostadsbidraget baserar sig på lagen (408/1975) och förordningen (949/1993) om bostadsbidrag och på statsrådets förordning om grunderna för bostadsbidraget som ges årligen.

Studiestödets bostadstillägg baserar sig på lagen (65/1994) och förordningen (260/1994) om studiestöd samt på statsrådets och undervisningsministeriets förordningar och beslut.

Militärunderstödet bostadsunderstöd baserar sig på militärunderstödslagen (781/1993), värnpliktslagen (452/1950), civiltjänstlagen (1723/1991) samt lagen om frivillig militärtjänst för kvinnor (194/1995).

Bostadsbidraget för pensionstagare hänför sig nästan alltid till pensionen, antingen folkpensionen eller arbetspensionen, i vissa fall också till det särskilda stödet för invandrare. Ofta behandlas bidraget i samband med pensionerna. Studiestödets bostadstillägg räknas till studieförmånerna och bostadsunderstödet till militärunderstödet. **I denna publikation** hänförs dock det allmänna bostadsbidraget, bostadsbidraget för pensionstagare, studiestödets bostadstillägg och militärunderstödet bostadsunderstöd till helheten "bostadsbidrag".

Bostadsbidragen finansieras av staten. De betalas inte till personer i fortgående offentlig institutionsvård. Bostadsbidragen är skattefria.

1.1 Bostadsbidrag för pensionstagare

Bostadsbidrag för pensionstagare kan beviljas

- personer som fyllt 65 år eller
- 16–64-åriga personer som har
 - invaliditets-, arbetslöshets- eller efterlevandepension från FPA (mottagare av förtida ålderspension tidigast vid fyllda 65)
 - arbetspension i form av full invalidpension eller arbetslöshetspension
 - på full arbetsförmåga baserad lagstadgad invalidpension eller motsvarande ersättning enligt lagen om olycksfallsförsäkring, trafikförsäkringslagen eller lagen om skada, ådragen i militärtjänst eller
 - ovan nämnd utländsk förmån eller
- särskilt stöd till invandrare.

Bostadsbidrag beviljas personer som är bosatta i Finland. Frågan om bosättning i Finland avgörs enligt lagstiftningen om bosättningsbaserad social trygghet. Bidraget beviljas enbart för kostnaderna för permanenta hyres- eller ägarbostäder i Finland.

Bestämningsgrunder

På bidragsbeloppet inverkar sökandens boendekostnader, årsinkomster och förmögenhet samt familjeförhållandena. Boendekostnaderna minskas med en egenandel som består av en bassjälvrisk och en tilläggssjälvrisk. Bassjälvrisk är lika stor för alla. Tilläggssjälvrisk är 40 procent av den

årsinkomst som överskrider inkomstgränsen för den aktuella familjeklassen. Boendekostnaderna beaktas till ett i lag stadgat maximibelopp.

I bostadsbidrag betalas 85 procent av de skäligen boendekostnader som överstiger självriskan men inte maximibeloppet.

Bostadsbidragets årsinkomst- och förmögenhetsgränser, bassjälvriskan, kostnadernas maximibelopp och de normbundna skötselutgifterna är knutna till folkpensionsindex. Statsrådet kontrollerar årligen om de indexförhöjda beloppen motsvarar ändringarna i boendekostnaderna. Bostadsbidraget omräknas inte i samband med indexjusteringarna utan först vid följande kontroll.

Formler för beräkning av bostadsbidraget

$AT = 0,85 \cdot (AK - (POV + 0,4 \cdot (ATV - RAT)))$ i familjeklasserna Y, P, PY

$AT = 0,425 \cdot (AK - (POV + 0,4 \cdot (ATV - RAT)))$ i familjeklassen PP

Förkortningar:

AT = bostadsbidragets belopp per år

AK = boendekostnader som skall beaktas per år

POV = bassjälvrisk

ATV = årsinkomst som inverkar på bostadsbidraget

RAT = årsinkomstgräns vid vilken tilläggsjälvrisk tillkommer (inkomstgräns för rätt till fullt bostadsbidrag)

Y = ensamstående person

P = sökande vars make/registrerade partner inte har rätt till bostadsbidrag

PY = sökande vars make/registrerade partner som är under 65 år har förtida ålderdomspension enligt folkpensionslagen

PP = sökande vars make/registrerade partner har rätt till bostadsbidrag

Om bägge makarna har rätt till bostadsbidrag får de hälften var.

Årsinkomster som inverkar på bostadsbidraget (ATV)

På bostadsbidraget för pensionstagare inverkar mottagarens och makens inkomster. Inkomsterna beaktas till bruttobelopp som årsinkomster. Med dessa avses de faktiska fortlöpande inkomster som bidragstagaren och maken skäligen kan förväntas ha per år. Till inkomsten hänförs arbetspensioner och motsvarande ersättningar. Till årsinkomsten hänförs inte privilegierade inkomster, dvs. bland annat vårdbidrag och barntillägg enligt folkpensionslagen, fronttillägg, bostadsbidrag, barnbidrag, utkomststöd, stöd för närståendevård, studiepenning och de flesta motsvarande utländska förmånerna. Till inkomsten läggs också en del av förmögenheten som överskrider en viss gräns. Årsinkomsten minskas med låneräntor och med sytning som sökanden eller maken betalat.

Fullt bidrag med hänsyn till inkomsterna betalas när den årsinkomst som skall beaktas vid beräkningen av bostadsbidraget inte överskrider inkomstgränsen för rätt till fullt bostadsbidrag (RAT), dvs. någon tilläggsjälvrisk tillkommer inte.

Boendekostnader (AK)

Som godtagbara boendekostnader räknas bostadshyra eller -vederlag inklusive vattenavgifter samt sådana kostnader för vatten och värme som inte ingår i hyran eller vederlaget. Räntor på lån för anskaffning eller reparation av en ägarbostad samt tomthyra räknas också som boendekostnader. För en sökande som bor i ett egnahemshus som han äger räknas som boende-

kostnader förutom räntor på bostadslån och tomthyra dessutom skötselutgifter (vatten, värme och underhåll).

Normbeloppen för skötselutgifterna godkänns alltid som boendekostnader för en sökande som bor i egnahemshus, och i fråga om vatten- och värmenormen också för en sökande vars kostnader för vatten eller värme inte ingår i hyran eller vederlaget.

Skäliga boendekostnader. Om hyresvärden är en nära släkting och om hyran överstiger den gängse hyran för motsvarande bostad på orten eller om bostadens storlek avsevärt överstiger sökandens och familjens behov, kan som boendekostnader räknas bara den andel som med hänsyn till omständigheterna kan anses skälig. Vid bedömningen utgår man från hyresnivån på orten.

Boendekostnadernas maximibelopp. Statsrådet fastställer varje år de maximibelopp utöver vilka boendekostnaderna inte beaktas vid beräkningen av bostadsbidrag. Maximibeloppen fastställs enligt orten där bostaden är belägen. Beloppen höjs med 20 procent om minst ett barn under 16 år bor hos sökanden, och med 40 procent om minst tre barn under 16 år bor hos sökanden. Indelningen i kommungrupper presenteras i avsnitt 4.2 Faktorer som beskriver mottagarna av bostadsbidrag och bostäderna.

1.2 Allmänt bostadsbidrag

Syftet med det allmänna bostadsbidraget är att minska boendeutgifterna för hushåll med små inkomster som består av flera personer och därmed garantera dessa familjer bostäder av skälig storlek och standard.

Det allmänna bostadsbidraget gäller samtliga hushåll i Finland med små inkomster som inte har rätt till något annat stöd i form av pengar som skulle minska boendeutgifterna, såsom bostadsbidrag för pensionstagare eller bostadstillägg för studerande. Det allmänna bostadsbidraget är avsett för alla familjeformer, också för ensamboende. Av de studerande omfattar det allmänna bostadsbidragssystemet barnfamiljer, studerande som bor i ägarbostäder, som har rehabiliteringspenning eller vuxenutbildningsstöd och som bor hos sina föräldrar eller som av särskilda skäl saknar rätt till bostadstillägg. Bidraget kan beviljas för en hyres-, bostadsrätts-, delägar- eller ägarbostad som är belägen i Finland och som kan anses permanent.

Som grund för det allmänna bostadsbidraget godkänns högst skäliga boendeutgifter. Bidraget betalas enligt bostadsytan och enligt de kostnader som på basis av kostnaderna per kvadratmeter bedömts vara skäliga. Bostadsbidraget är 80 procent av de skäliga boendeutgifter som överstiger bassjälvriskandelen. Denna beror av bostadens läge, hushållets storlek och de fasta månadsinkomsterna för dem som hör till hushållet. Självriskan består sålunda av bassjälvriskan och en så kallad procentuell självrisk.

Bestämningsgrunder

Bidraget betalas till hushåll utifrån godtagbara boendeutgifter för hyres- eller ägarbostäder. I ett hushåll inberäknas de personer som bor permanent i bostaden och även de som är frånvarande tillfälligt, t.ex. studerande. Boendeutgifter är hyra, vederlag, särskilda uppvärmningskostnader, vattenavgifter och årliga räntor på personliga lån för anskaffning eller sanering av en bostad.

De skäliga boendeutgifterna minskas med en bassjälvriskandel som årligen fastställs genom statsrådsförordning och på vars belopp bostadens

läge och hushållets storlek och inkomster inverkar. Inkomsterna beaktas till bruttobelopp med naturaförmåner och utan avdrag. Privilegierade inkomster som inte räknas som fasta månadsinkomster är vårdbidrag och barntillägg enligt folkpensionslagen, fronttillägg, ersättningar enligt lagen om skada, ådragen i militärtjänst, vårdbidrag för barn, underhållsbidrag för barn, underhållsstöd, barnbidrag, handikappbidrag, utkomststöd, studiepenning och bostadstillägg samt arbetskraftspolitiska ersättningar för uppehälle. Till inkomsten läggs 15 procent av den andel av hushållets sammanlagda nettoförmögenhet som överstiger det belopp som statsrådet årligen fastställer utifrån hushållets storlek.

Boendeutgifterna beaktas antingen enligt den faktiska eller den enligt hushållets storlek fastställda maximala ytan och de maximala normkostnader per kvadratmeter som fastställts för orten. Av de boendeutgifter som godtagits för hushållet och som överstiger bassjälvriskan betalas 80 procent i bostadsbidrag. Hushållet skall alltid stå för minst 20 procent av boendeutgifterna.

Bostadsbidraget per månad räknas ut enligt följande formel:

$$\text{bostadsbidraget} = 0,80 \times (\text{godtagna boendeutgifter} - \text{bassjälvriskan}).$$

Godtagbara boendeutgifter är högst de skäliga boendeutgifter som motsvarar hushållets storlek och som fastställts i statsrådets förordning. Boendeutgifterna definieras utifrån bostadens läge, antalet personer, hushållets sammanlagda fasta månadsinkomster samt indelningen i fyra kommungrupper.

1.3 Bostadstillägg till studiestödet

I studiestödet till studerande ingår ett bostadstillägg. Den som har antagits till en läroinrättning, studerar på heltid, har framgång i studierna och behov av ekonomiskt stöd kan ha rätt till studiestöd. Berättigad till bostadstillägg, som förutsätter rätt till studiestöd, är en studerande som

- bor på hyra i en hyres-, bostadsrätts- eller delägarbostad
- studerar utomlands enligt samma villkor som gäller för studier i hemlandet, men också i det fall att den studerande bor på hyra i samma bostad som sitt eget eller makens barn.

Nästan alla studerande som bor på hyra och inte har barn omfattas av rätten till bostadstillägg. Tillägget beviljas inte den som bor hos sina föräldrar eller i samma bostad som sitt eget eller sin äkta makes barn eller som bor i sin eller makens ägarbostad.

Bostadstilläggets belopp

Bostadstillägget är högst 80 procent av månadshyran eller bruksvederlaget eller av de därmed jämförbara fasta månatliga boendeutgifterna enligt hyresavtalet eller bostadsrättsavtalet. Bostadstillägg betalas inte om utgifterna är mindre än 33,63 euro per månad. Boendeutgifter utöver 214,44 euro beaktas inte heller. Bostadstillägget kan därmed utgöra 26,90–171,55 euro i månaden.

- Bostadstillägget är högst 58,87 euro/månad om den studerande bor i en bostad som han hyr av eller som ägs av föräldrarna.
- Bostadstillägget för den som studerar vid avgiftsbelagd linje vid folkhögskola eller idrottsutbildningscenter och bor på skolans internat är 58,87 euro/mån.

- En studerande som är berättigad till gratis internatplats beviljas i regel inte något bostadstillägg alls.
- Bostadstillägget för den som studerar eller praktiserar utomlands är 180,80 euro/mån.
- Bostadstillägget är dock mindre än så i följande länder med låg hyresnivå:
 - 109,32 euro i Slovakien och Ungern
 - 75,68 euro i Estland, Lettland, Litauen, Polen, Ryssland, Tjeckien, Ukraina och Vitryssland samt
 - 58,87 euro i Bulgarien, Rumänien och Slovenien.

Den studerandes egna inkomster beaktas enligt årsinkomstmodellen på samma sätt som för studiepenningen. Föräldrarnas inkomster inverkar på bostadstillägget när sökanden studerar på andra stadiet, saknar familj och är under 18 år. Om föräldrarnas årsinkomster är högst 27 300 euro minskar inte bostadstillägget.

Vid beviljandet av bostadstillägg beaktas sökandens makes inkomster enligt uppgifterna i beskattningen. Fullt bostadsbidrag kan beviljas en studerande vars makes sammanlagda årsinkomster är högst 15 200 euro. Inkomster som överstiger inkomstgränsen minskar bostadstillägget och om de årliga inkomsterna är 22 000 euro betalas inget bostadstillägg.

1.4 *Militärunderstödet bostadsunderstöd*

Syftet med militärunderstödet är att under tjänstgöringstiden trygga försörjningen för den värnpliktiges anhöriga och att ersätta den värnpliktige för kostnaderna för en permanent bostad. Bostadsunderstödet skall täcka den värnpliktiges eller de anhörigas faktiska boendeutgifter för en permanent hyres-, bostadsrätts-, eller ägarbostad som motsvarar högst en skälig boendestandard.

På understödets storlek inverkar den värnpliktiges och de till understödet berättigade anhörigas faktiska under tjänstgöringstiden disponibla nettoinkomster. Dessutom inverkar den disponibla förmögenheten och dess avkastning. Understödet är en förmån av typen utkomststöd.

2 En översikt över de bostadsbidrag som betalas av FPA

2.1 FPAs roll i samhällets stöd för boende

De stöd som samhället beviljar för boende kan indelas i riktade penningstöd till invånarna, produktionsstöd för byggverksamhet, rätt till skatteavdrag för räntor på bostadslån och räntestöd för lån som beviljats enligt bostadssparpremiesystemet (BSP). Dessutom kan samhället erbjuda speci- algrupper service- och stödboende. Serviceboendet behandlas inte här.

Sammanställning

Beloppen av olika stöd för boende år 2004

Stödform	Milj. euro	% av alla stöd
Boendestöden totalt	1 523,7	100,0
Direkta boendestöd	960,2	63,0
Allmänt bostadsbidrag	436,4	
Bostadsbidrag för pensionstagare	283,4	
Bostadstillägg för studerande	227,8	
Militärunderstödet bostadsunderstöd	12,6	
Produktionsstöd för byggverksamhet	183,3	12,0
Ur statens bostadsfond	121,0	
Räntestöd	47,3	
Lågräntearavalån	18,4	
Reparationsbidrag	36,9	
Övriga bidrag	12,8	
Energibidrag	5,6	
Från penningautomatföreningen	62,3	
Avdrag för räntor på bostadslån	380,0	25,0
BSP-räntestöd	0,2	0,0

Källa: FPA, miljöministeriet

Syftet med de olika formerna av produktionsstöd för bostadsfinansiering är att öka utbudet på bostäder. Stödformerna är direkta statliga lån (aravalån), räntebidrag för lån som upptagits hos penninginrättningar för bostadsköp, byggande och sanering jämte statliga garantier och investeringsbidrag. Investeringsbidrag är reparationsbidragen och penningautomatföreningens bidrag för byggverksamhet. De senare består i låga räntor på statliga lån och gäller den risk i form av obetalda amorteringar och räntor som staten tar i egenskap av långgivare. I räntestödsystemet utgörs stödet av statliga räntestöd och garantier. På senare år har räntebidragslånen för hyresbostäder utvecklats så att stödet riktas till invånarna.

Bostadsägarna kan minska kostnaderna för finansieringen av bostaden genom skatteavdrag för räntor på bostadslån. Rântestödet inom bostadssparpremierystemet (BSP) och andra konsumtionsbidrag är mindre stödformer.

Rätten till skatteavdrag för räntor på bostadslån omfattade 380 miljoner euro år 2004, vilket var en fjärdedel av samtliga boendestöd. BSP-rântestödet stod för 0,20 miljoner euro och dess andel av samtliga stöd var obetydlig. Produktionsstödet för byggverksamhet var totalt 183 miljoner euro år 2004 och andelen av samtliga stöd 12 procent. Produktionsstödet för byggverksamhet, rânteavdragen och BSP-rântestödet ingår inte i uppgifterna i publikationen.

I FPAs bostadsbidragsstatistik behandlas sådana former av boendestöd som är direkt riktade till invånarna, dvs. bostadsbidrag för pensionstagare, allmänt bostadsbidrag, bostadstillägg till studiestödet och militärunderstödet bostadsunderstöd. Bostadsunderstödet ingår inte i publikationens tabeller, men uppgifter om mottagare och utbetalda belopp ingår i figurerna över samtliga mottagare och utbetalda bidrag. I slutet av år 2004 hade 481 000 hushåll, som omfattade 661 800 personer, direkta boendestöd. FPA betalade ut totalt 960,2 miljoner euro, alltså en knapp miljard, i olika bostadsbidrag år 2004.

2.2 Förmånernas omfattning

Bostadsbidrag från FPA kan beviljas i syfte att minska boendekostnaderna för personer eller familjer som är bosatta i Finland och som har behov av ekonomiskt stöd. Personer som har rätt till studiestöd kan beviljas bostadstillägg till studiestödet också för studier utomlands.

Allmänt bostadsbidrag betalas till hushållet och militärunderstödet bostadsunderstöd oftast till familjen, medan bostadsbidraget för pensionstagare och studiestödets bostadstillägg är personliga förmåner. I vissa jämförelser har mottagarna av bostadsbidrag för pensionstagare ombildats till hushåll medan alla mottagare av bostadstillägg har betraktats som familjer. När man avser ett hushåll eller en familj talar man för tydlighetens skull om hushåll. I slutet av år 2004 hade 159 300 hushåll allmänt bostadsbidrag, 160 400 hade bostadsbidrag för pensionstagare, 157 400 hade bostadstill-

Sammanställning

Befolkningsandelar omfattade av systemen för direkta boendestöd 2000–2004, läget i slutet av respektive år

År	Personer med stöd, antal	Personer med stöd, andel av befolkningen, %
2000	685 222	13,2
2001	667 837	12,8
2002	670 744	12,9
2003	665 510	12,7
2004	661 767	12,6

lägg och 3 900 hushåll hade bostadsunderstöd. Antalen mottagare har ökat inom samtliga system sedan starten. (Figur 1).

I slutet av 2004 betalades bostadsbidrag till sammanlagt 481 000 hushåll, som omfattade 661 800 personer (personer som ingår i statistiken, se avsnitt 4.2.2). Antalet hushåll med bostadsbidrag har ökat sedan år 2000 med drygt 8 000. Under samma tid har antalet personer som omfattas av bidraget minskat med drygt 23 000. Då det blivit allt vanligare att bo ensam och inkomstnivån för vissa ensamboende befolkningsgrupper försvagats, har också andelen ensamboende som får bostadsbidrag ökat på bekostnad av barnfamiljerna. De personer som omfattades av bidraget utgjorde 12,7 % av befolkningen. Andelen har minskat något under 2000-talet.

Enligt Statistikcentralen fanns det inalles 2,4 miljoner bostadshushåll i Finland i slutet av 2004. I bostadshushållen ingår inte personer som bor på institutioner och olika boenden, medan bostadsbidragsstatistiken innehåller studerande som har bidrag och bor på internat.

Bostadsbidrag betalas till alla familjetyper och nästan alla åldersgrupper. Studiestödet jämte bostadstillägg är avsett för studerande som har behov av ekonomiskt stöd och bedriver studier på heltid efter grundskolan. Någon egentlig åldersgräns finns inte, men studiepenning beviljas inte studerande för vilka barnbidrag betalas.

För det allmänna bostadsbidraget finns ingen åldersgräns. Ett minderårigt barn som inte bor i sitt föräldrahem anses dock i regel höra till föräldrarnas hushåll och kan inte få allmänt bostadsbidrag, eftersom barnet inte anses bo i ett självständigt hushåll. En person som har så stora inkomster att han kan anses försörja sig själv och själv står för sina boendekostnader kan få bostadsbidrag. Rätten till bostadsbidrag för pensionstagare avgörs däremot enligt ålder. Bidraget kan beviljas personer som fyllt 65 eller som är 16–64 år och har pensioner eller ersättningar som nämns separat.

I åldersgruppen 20–24-åringar finns de flesta mottagarna av bostadsbidrag, när mottagarna redovisas som åldersgrupper i femårsintervall. Denna åldersgrupps andel av de drygt 485 000 bidragstagarna (vid allmänt bostadsbidrag enligt hushållets huvudman) var drygt en fjärdedel (27 %). Åldersgruppen 25–29-åringar stod för något över 10 % av mottagarna. En tredjedel var under 25 år och knappt hälften (44 %) under 30 år. Knappt

Figur 1

Mottagare av bostadsbidrag 1975–2004 i slutet av varje år

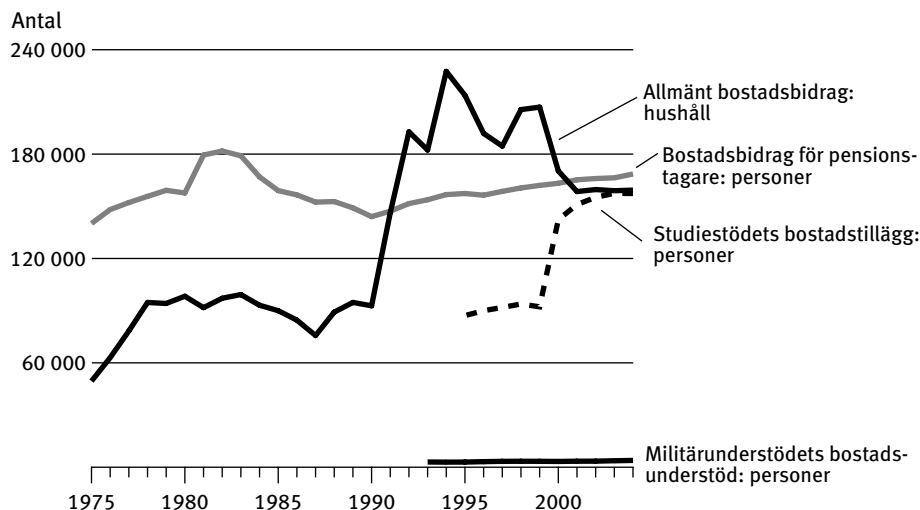

Figur 2

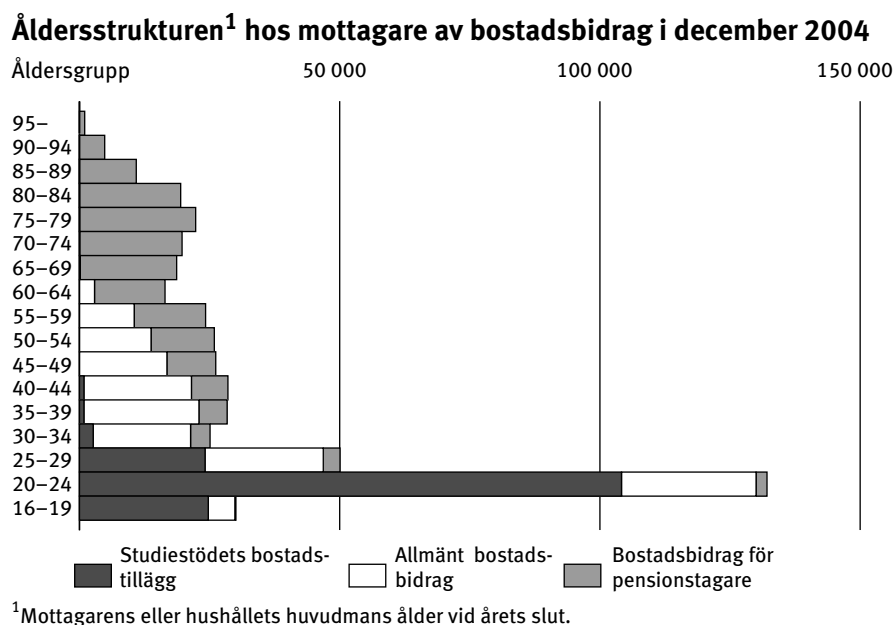

tre fjärdedelar av bidragen till personer under 30 år var bostadstillägg till studiestödet, en fjärdedel var allmänt bostadsbidrag och knappt 3 % var bostadsbidrag för pensionstagare. I gruppen 30-54-åringar fanns de flesta mottagarna av allmänt bostadsbidrag och i åldersgruppen som fyllt 55 fanns de flesta med bostadsbidrag för pensionstagare. Knappt 80 000 bostadsbidragstagare är över 70 år, dvs. 16 % av mottagarna. Hela 1 000 bidragstagare var över 95 år. (Figur 2).

2.3 Utbetalda bostadsbidrag

År 2004 betalades sammanlagt 960,2 miljoner euro ut i bostadsbidrag (Figur 3). I bostadsbidrag för pensionstagare betalades 283,4 miljoner

Figur 3

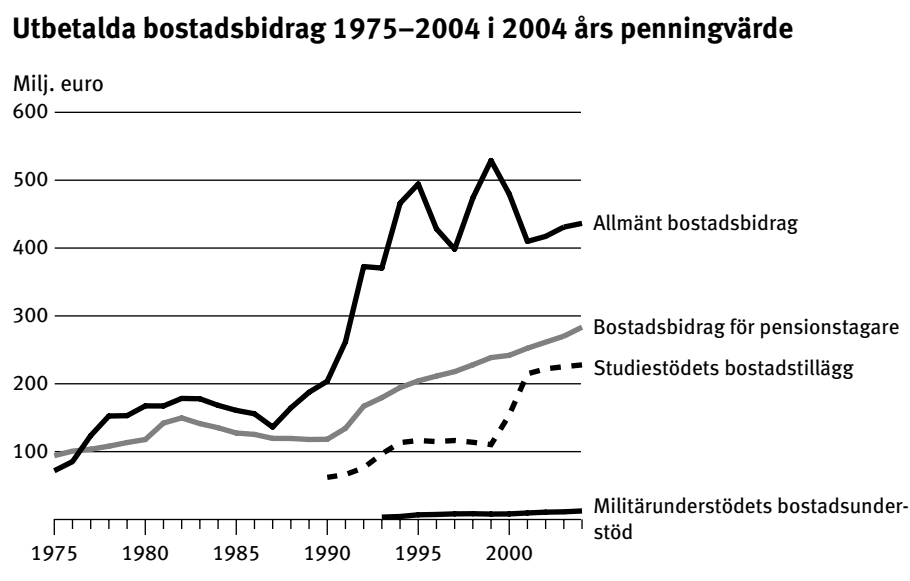

Utbetalda bostadsbidrag 1993–2004 i 2004 års penningvärde, milj. euro

Figur 4

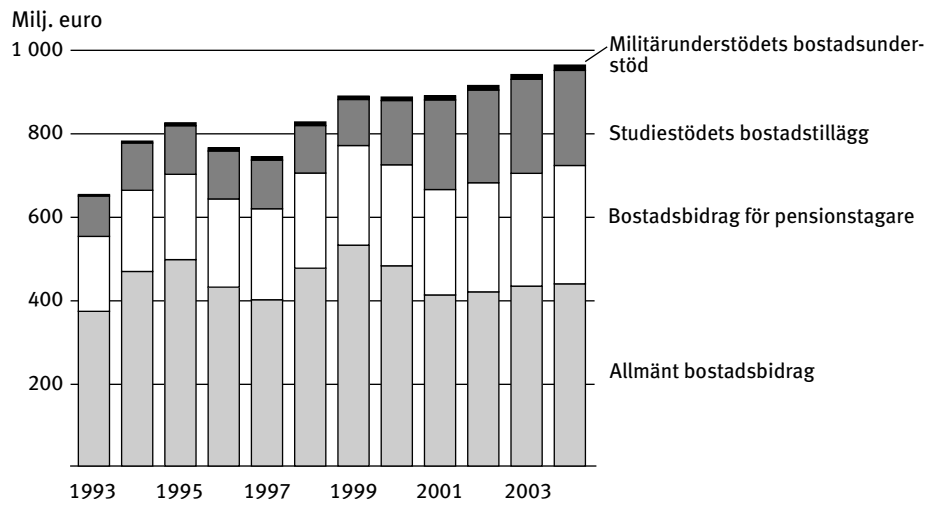

Bostadsbidrag för pensionstagare: personer efter bostadens upplåtelseform 1984–2004

Figur 5

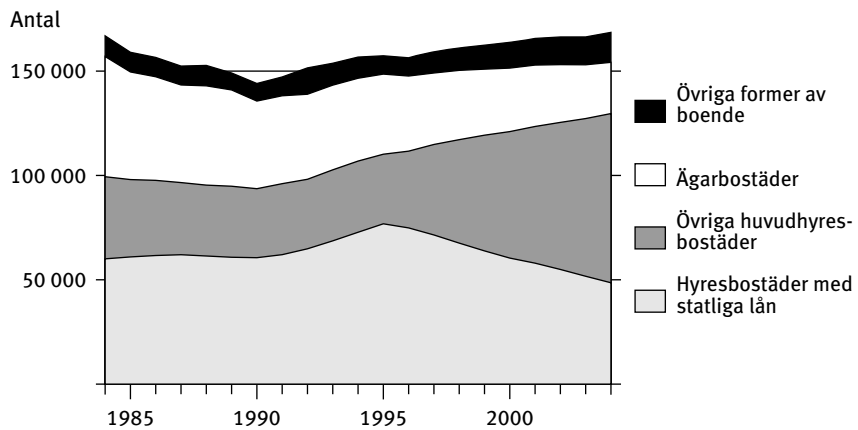

Mottagare av bostadsbidrag: månadsinkomster i medeltal 1990–2004 i 2004 års penningvärde

Figur 6

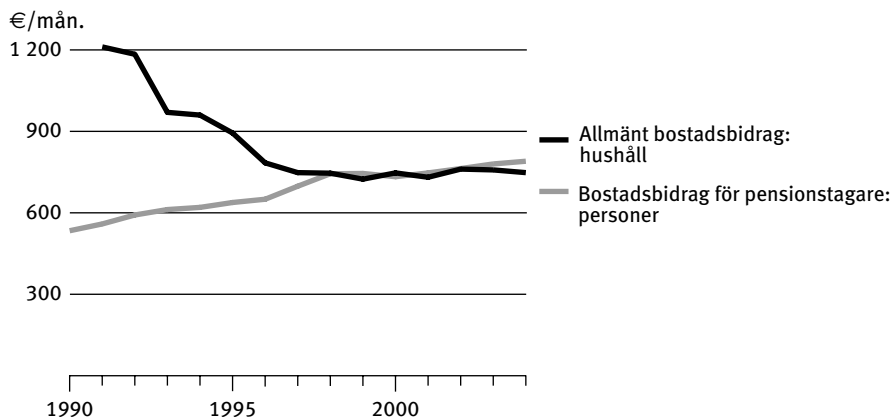

euro; andelen bostadsbidrag från FPA var 30 %. I allmänt bostadsbidrag betalades 436,4 miljoner euro, dvs. 45 %. I bostadstillägg till studiestödet betalades 227,8 miljoner euro, knappt en fjärdedel. Militärunderstödet bostadsunderstöd stod för drygt en procent och summan var 12,6 miljoner euro. År 1995 betalades 722,9 miljoner euro ut i bostadsbidrag. På tio år har bidragsbeloppens nominella värde stigit med en tredjedel (Figur 4).

I direkta boendestöd till barnfamiljer betalas allmänt bostadsbidrag och bostadsbidrag för pensionstagare. År 2004 betalades 235 miljoner euro ut i allmänt bostadsbidrag till barnfamiljer, och av denna summa gick 159 miljoner euro till ensamförsörjarfamiljer. I allmänt bostadsbidrag betalades allt som allt 436 miljoner euro. Barnfamiljshushåll fanns det ca 65 000. I bostadsbidrag för pensionstagare betalades sammanlagt 6 miljoner euro till drygt 2 000 barnfamiljer. Av dem var ca 1 400 ensamförsörjarfamiljer, som fick 4 miljoner euro.

I direkta boendestöd betalades sammanlagt 242 miljoner euro till drygt 67 000 barnfamiljer, därav 163 miljoner euro till ensamförsörjarfamiljer.

2.4 Mottagare av bostadsbidrag samt bostäder

Bostadsbidrag för pensionstagare

I slutet av år 2004 betalades bostadsbidrag för pensionstagare till 168 600 personer och omvandlat till hushåll var antalet 160 400. Rätt till bidraget hade 177 200 personer. Bidraget per mottagare var i medeltal 138,2 euro per månad. Antalet mottagare av bostadsbidrag för pensionstagare började sjunka på 1980-talet, men sedan 1990-talet har det ökat stadigt. För tio år sedan var antalet mottagare 157 300 personer, en ökning med 7 procent.

Att bo på hyra är vanligt och det har ökat också bland dem som får bostadsbidrag för pensionstagare (Figur 5). Tre fjärdedelar bor i hyresbostäder med statsfinansierade eller fritt finansierade lån och 8 % bor i någon annan typ av hyresbostäder där det inte är fråga om ett normalt hyresförhållande, utan t.ex. personer som bor i privata sjukhem eller med helpension och får bidrag för boendekostnaderna. Andelen ägarbostäder är 15 %. Den är större än för mottagare av allmänt bostadsbidrag.

Ökningen av det belopp som betalats ut i bostadsbidrag för pensionstagare var moderat under 1990-talet.

Merparten (över 90 %) av de hushåll som har bostadsbidrag för pensionstagare består av ensamboende. Mottagarnas genomsnittliga inkomster, boendekostnader och bidrag har utvecklats förhållandevis jämnt sedan 1990-talet (Figurer 6, 7, 8).

Boendeutgifternas andel av bostadsbidragsinkomsterna var 38 % före och 20 % efter utbetalningen av bidraget.

Allmänt bostadsbidrag

I slutet av år 2004 fanns det 159 300 hushåll med allmänt bostadsbidrag och antalet personer som omfattades av bidraget var 322 900. Bidraget uppgick till 213,8 euro i medeltal per hushåll och månad. Antalet hushåll har varierat något enligt de inbesparingar eller förbättringar som gjorts (Figur 9). Tio år tidigare fanns det 213 800 hushåll. Antalet har sålunda minskat med nästan 55 000 hushåll, ca 25 procent. Arbetslösheten är en viktig

Figur 7

Mottagare av bostadsbidrag: faktiska boendekostnader 1990–2004 i 2004 års penningvärde

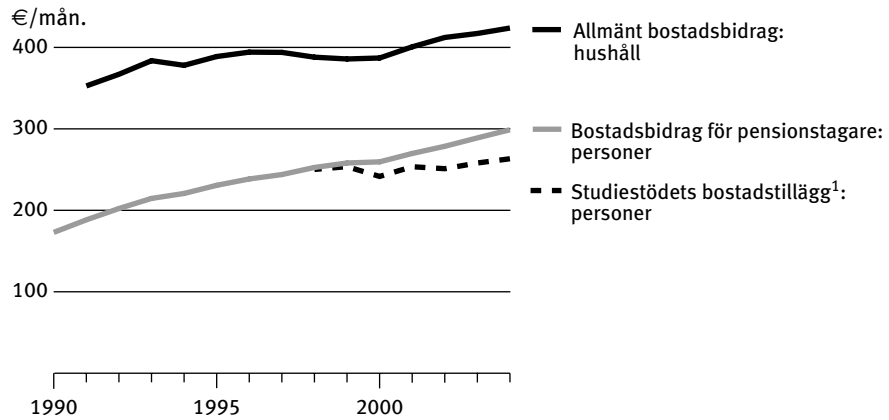

¹Med normalt belopp.

Figur 8

Mottagare av bostadsbidrag: bidraget i medeltal 1990–2004 i 2004 års penningvärde

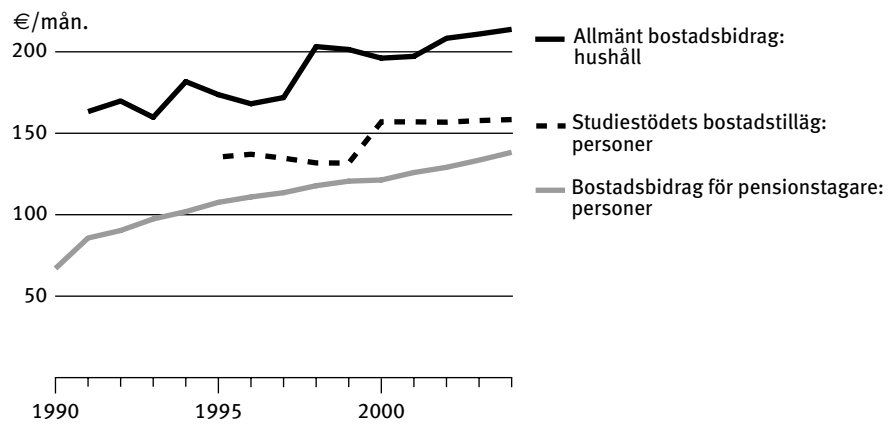

Figur 9

Allmänt bostadsbidrag: hushåll 1975–2004

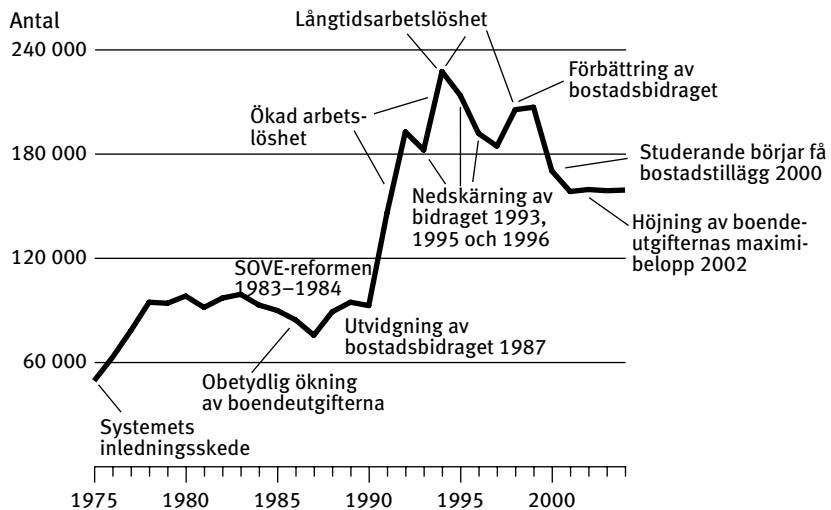

orsak till behovet av bostadsbidrag. Av mottagarhushållen var 65 procent sådana där sökanden eller maken var arbetslös (Figur 10).

Andelen bidragstagare som bor i hyresbostäder har ökat. Hyresbostäder som finansierats med statliga lån är den förhärskande boendeformen bland dem som har allmänt bostadsbidrag (Figur 11). År 1995 bodde 89 % av mottagarna i hyresbostäder och i slutet av 2004 ca 95 %. Största delen av bostadsbidragen gällde hyresbostäder. Att bo ensam har också blivit vanligare. År 1995 bodde över en tredjedel av bidragstagarna för sig själva och i slutet av 2004 var siffran uppe i 52 % (Figur 12). Ensamboendet har medverkat till att den bidragsgrundande genomsnittsinkomsten har sjunkit.

Det allmänna bostadsbidraget har en anmärkningsvärd roll för utjämnningen av boendeutgifterna i hushåll som består av personer i arbetsför å-

Figur 10

Allmänt bostadsbidrag: samtliga hushåll, arbetslösa och studerande 1991–2004

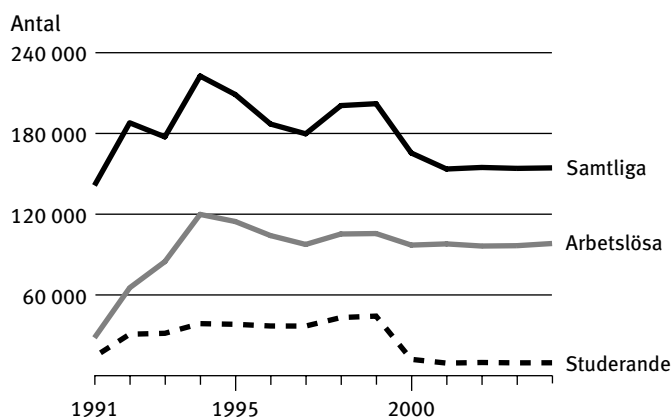

Figur 11

Allmänt bostadsbidrag: hushåll efter bostadens upplåtelse- och finansieringsform 1979–2004

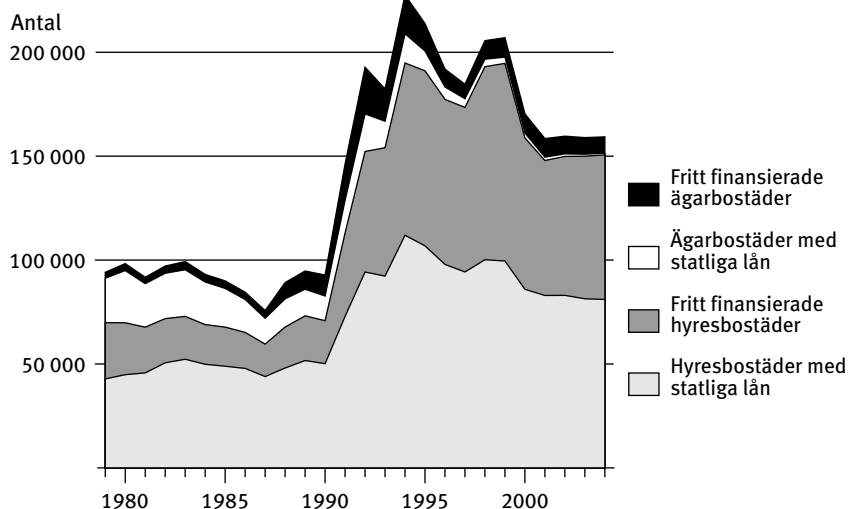

Figur 12

Allmänt bostadsbidrag: hushåll efter typ av hushåll 1980–2004

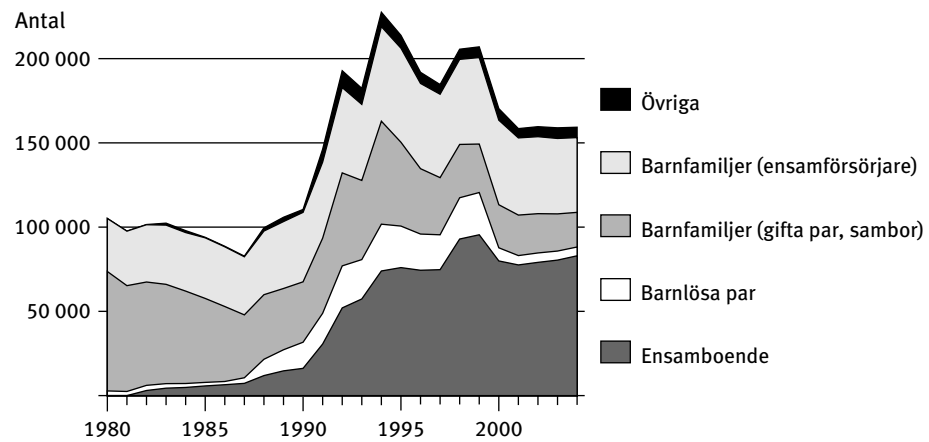

Figur 13

Mottagare av studiestödets bostadstillägg efter boendeform 31.12.2004

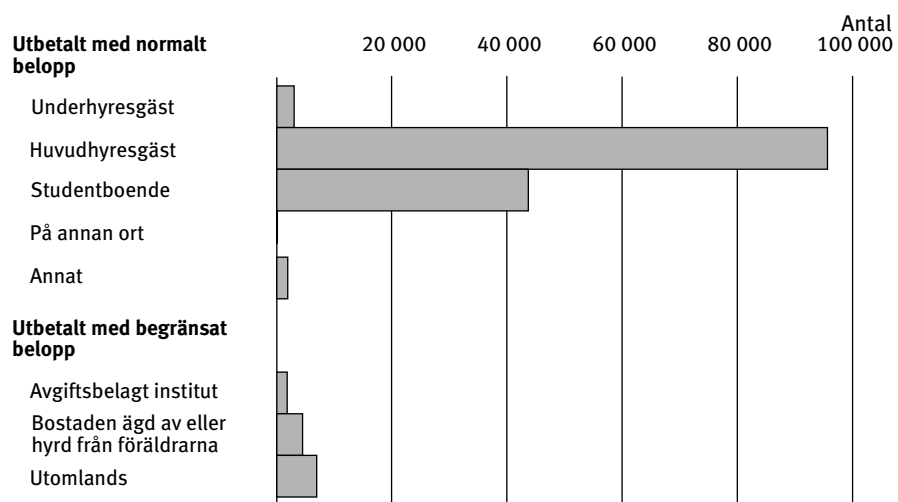

Figur 14

Mottagare av studiestödets bostadstillägg efter läroinrättning 31.12.2004

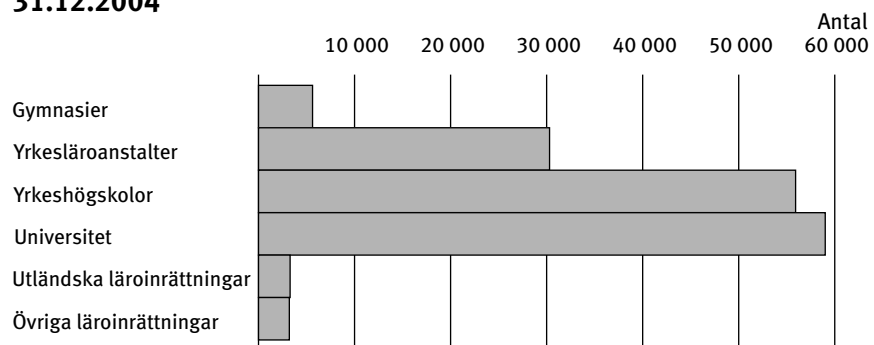

der med små inkomster. Boendekostnaderna var i medeltal 423,8 euro per månad. Kostnaderna per kvadratmeter var 7,5 euro per månad i hela landet och 9,2 euro i Helsingfors. Boendeutgifternas andel av de bidragsgrundande inkomsterna var 57 % före och 28 % efter bostadsbidraget. Bostadens storlek var i medeltal 56 kvadratmeter.

Det nominella värdet på de utbetalda beloppen av allmänt bostadsbidrag har ökat avsevärt under 1990-talet. Ändringarna i bestämningsgrunderna har inverkat på den årliga fluktuationen (Figur 9).

Bostadstillägg till studiestödet

I slutet av år 2004 fick 157 400 studerande bostadstillägg till studiestödet, dvs. lika mycket som i slutet av året innan. Sedan 1990-talet har antalet däremot ökat markant. Från maj 2000 övergick nästan alla studerande som bor på hyra gradvis från det allmänna bostadsbidraget till bostadstillägget för studerande. Mottagarantalet ökade från mindre än 100 000 till nuvarande dryga 157 000.

Bostadstilläggen delas in i tillägg som betalas ut med **normalt belopp** och tillägg som betalas ut med **begränsat belopp**. De bostadstillägg som betalas ut med normalt belopp grundar sig på bostadens månadshyra eller bruksvederlag eller motsvarande fasta boendeutgifter. Med begränsat belopp betalas tillägget när den studerande bor i en bostad som han hyr av sina föräldrar eller som föräldrarna äger eller när han studerar vid en avgiftsbelagd linje vid folkhögskola eller idrottsutbildningscenter och bor på skolans internat eller när han bor utomlands. Bostadstillägget uppgår då till ett visst belopp oavsett boendeutgifterna.

Bostadstillägg till normalt belopp fick 92 % och till begränsat belopp 8 % av samtliga mottagare. Av dem som fick normalt belopp bodde 66 % som huvudhyresgäster och 32 % i studentboenden. Som underhyresgäster bodde 2 %. Av de drygt 13 000 som fick begränsat tillägg bodde över hälften utomlands. En tredjedel bodde i bostäder som de hyrt av eller som ägdes av föräldrarna (Figur 13).

Av dem som fick bostadstillägg studerade 37 % vid universitet och 36 % vid yrkeshögskolor. Nästan tre fjärdedelar av samtliga mottagare studerade vid högskolor. Vid yrkeshögskolor studerade knappt en femtedel och vid gymnasier 4 %. Vid utländska läroinrättningar (utbytesstuderande ingår inte i siffran) studerade drygt 2 % av mottagarna (Figur 14).

Den största åldersgruppen bland mottagarna av bostadstillägg utgjordes av 20–24-åringarna som var 102 000 till antalet, dvs. två tredjedelar av alla mottagare. Mottagarnas medianålder var 22 år.

År 2004 betalades inalles 227,8 miljoner euro ut i bostadstillägg. Därav betalades 217,5 miljoner euro (96 %) på basis av normalstora boendeutgifter. För alla bostäder med normalstora boendeutgifter var månadshyran 263,3 euro i medeltal. I bostadstillägg till huvudhyresgäster betalades 144,5 miljoner euro (63 % av samtliga betalda tillägg). Deras månadshyra var 280,9 euro i medeltal. Till dem som bodde i studentboende betalades 64,6 miljoner euro (28 % av samtliga betalda tillägg). Deras månadshyra uppgick till 226,4 euro i medeltal. Med stöd av lagen kunde högst 214,44 euro i månaden beaktas i boendeutgifter.

På basis av begränsade boendeutgifter betalades i bostadstillägg år 2004 sammanlagt 15,8 miljoner euro (4 % av samtliga). I dessa fall (bostaden uthyrd av föräldrarna, avgiftsbelagd inrättning, studier utomlands) har maximibelopp fastställts för bostadstillägget, och faktiska genomsnittliga boendeutgifter kan inte definieras.

3 Materialet och dess tillförlitlighet

3.1 Material

Uppgifterna i publikationen grundar sig på den information som lagrats i förmånsdatabaser i anslutning till systemen för handläggning av bostadsbidrag och som utgör underlag för den årliga produktionen av statistikregister. Det totala materialet innehåller detaljerade uppgifter om de personer, familjer och bostäder som har bostadsbidrag och om de förmånsbelopp som betalats.

De handläggningssystem som är underlag för statistiken är administrativa datasystem som betjänar förmånshandläggningen och utbetalningen. Uppgifterna från handläggningen av ansökningar och utbetalningar lagras i förmånsdatabaserna. Av dessa sammanställs bidragsdata för statistikföringen på individnivå i statistikregister. Bostadsbidragsstatistiken uppgörs på basis av statistikregistren för pensions- och handikappförmåner, statistikregistret för allmänt bostadsbidrag, statistikregistret för studiestöd och statistikregistret för bostadsunderstöd. Datainnehållet i statistikregistren kompletteras med uppgifter ur FPAs befolknings- och regionregister.

Statistikföringsmetoderna och uppgifternas riktighet och exakthet presenteras i kvalitetsbeskrivningen under punkterna 2 och 3.

3.2 Tillförlitlighet

Uppgifterna i publikationen grundar sig på FPAs samlade material om bostadsbidragen. Uppgifterna baserar sig på statistikregister på individnivå och statistikregister på summanivå utgående från förmånsdatabaser som skapas ur systemen för handläggning av förmåner. För kontrollen av tillförlitligheten i statistikföringssystemen redogörs i kvalitetsbeskrivningen, punkt 2.

4 Begrepp

4.1 Statistiska enheter

Giltighet

Statistik som beskriver bostadsbidragen presenteras för gällande förmåner, dvs. beståndet. Statistiken gäller **alltid en viss tidpunkt** (tvärsnittsdata). I denna publikation beskriver statistiken över mottagare de personer som fått bostadsbidrag i december 2004. Förmånsutgifterna består däremot av de bostadsbidrag som utbetalats under hela året.

4.2 Faktorer som beskriver mottagarna av bostadsbidrag och bostäderna

4.2.1 Region

Statistikföringsgrunden för regionindelningen som gäller mottagarna av bostadsbidrag för pensionstagare och allmänt bostadsbidrag är den kommun där bostaden är belägen enligt förmånsdatabasen. Men för mottagare av studiestödets bostadstillägg hämtas kommunen ur FPAs befolkningsdatasystem.

För **bostadsbidraget för pensionstagare** bestäms boendekostnadernas maximibelopp enligt den kommun där bostaden är belägen. Boendekostnader utöver maximibeloppet beaktas inte vid beräkningen av bostadsbidraget. Maximibeloppet höjs med 20 procent, om minst ett barn under 16 år bor hos sökanden, och med 40 procent, om minst tre barn under 16 år bor hos sökanden. Kommunindelningen är följande:

Kommungrupp I: Esbo, Grankulla, Helsingfors och Vanda

Kommungrupp II: Björneborg, Borgå, Hyvinge, Joensuu, Jyväskylä, Kervo, Kouvola, Kuopio, Kyrkslätt, Lahtis, Lojo, Nurmijärvi, Reso, Riihimäki, Rovaniemi, Seinäjoki, Sibbo, Tammerfors, Tavastehus, Träskända, Tusby, Uleåborg, Vasa, Vichtis, Villmanstrand och Åbo

Kommungrupp III: Övriga kommuner.

För fastställande av boendeutgifternas bassjälvrisk och de maximiutgifter som läggs till grund för **det allmänna bostadsbidraget** är kommunerna indelade i fyra kommungrupper enligt följande:

Kommungrupp I: Helsingfors

Kommungrupp II: Esbo, Grankulla, Vanda och Åland

Kommungrupp III: Björneborg, Borgå, Hyvinge, Joensuu, Jyväskylä, Kajana, Kervo, Kouvola, Kuopio, Kyrkslätt, Lahtis, Lojo, Nurmijärvi, Reso, Riihimäki, Rovaniemi, Seinäjoki, Sibbo, Tammerfors, Tavastehus, Träskända, Tusby, Uleåborg, Vasa, Vichtis, Villmanstrand och Åbo

Kommungrupp IV: Övriga kommuner.

För **studiestödets bostadstillägg** och **militärunderstödet bostadsunderstöd** fastställs boendekostnaderna inte enligt någon kommunindelning.

Ålder. Bidragsmottagarens eller hushållets huvudmans ålder räknas i antal år den sista dagen i den period som statistikförs på basis av födelsedagen. Databasen kan innehålla tillfälliga personbeteckningar bl.a. för invandrare. För dem har inte någon åldersfördelning kunnat göras.

Inkomster. Inkomstbegreppet varierar för de olika bostadsbidragen. I fråga om bostadsbidraget för pensionstagare förklaras inkomstbegreppet i avsnitt 1.1 som beskriver förmånens innehåll, medan inkomstbegreppet för det allmänna bostadsbidraget förklaras i avsnitt 1.2. Hur inkomsterna inverkar på studiestödets bostadstillägg beskrivs i avsnitt 1.3.

4.2.2 Mottagare av bostadsbidrag: person – hushåll

Vid olika bidragsformer hanteras begreppet hushåll eller familj som bor i bostaden något olika. Allmänt bostadsbidrag betalas till hushållet i huvudmannens namn. Också det bostadsunderstöd som hör till militärunderstödet betalas oftast för utgifterna för familjens bostad genom den som fullgör värnplikt eller civiltjänst. Däremot betalas bostadsbidraget för pensionstagare och bostadstillägget för studerande till mottagaren personligen.

Mottagare av bostadsbidrag för pensionstagare. Bostadsbidraget för pensionstagare betalas till mottagaren själv. När bägge makarna (familjeklass PP) får bostadsbidrag finns båda upptagna som mottagare i statistiken. Vid fastställandet av bostadsbidrag för pensionstagare beaktas boendekostnaderna för sökanden, för dennes make och för barn under 16 år. Också betalningsoförmögna över 16-åriga barns andel av kostnaderna godkänns som boendekostnader för föräldrarna. Som betalningsoförmögen kan efter prövning betraktas också någon annan person som saknar inkomster och bor hos sökanden.

I antalet personer i en bostadsbidragsfamilj ingår sökanden, maken och barn under 16 år. Andra betalningsoförmögna personer som hör till hushållet ingår bara när boendekostnaderna inkluderar en uppvärmnings- eller vattenavgift (enligt normer som bestäms utifrån personantalet).

För att underlätta jämförelsen av olika bostadsbidrag har ett hushållsbegrepp skapats för bostadsbidraget för pensionstagare. För detta används termen pensionstagarhushåll. Begreppet har bildats utgående från sökanden, maken och barn under 16 år. I övrigt används termen mottagare av bostadsbidrag för pensionstagare.

Allmänt bostadsbidrag – hushållet och dess medlemmar. Allmänt bostadsbidrag betalas till hushållet gemensamt. Personer som bor permanent i samma bostad hör till samma hushåll. Personer som ingått separat avtal om en del av bostaden betraktas som ett separat hushåll. Äkta makar och sambor, barn, barnbarn och far- och morföräldrar som bor i samma bostad anses dock alltid höra till samma hushåll. Hushållet företräds av bostadens innehavare eller dennes make eller den person i vars namn hyresavtalet eller motsvarande upplåtelseavtal ingåtts.

I statistiken är bidragstagaren den av hushållets medlemmar som på ansökningsblanketten antecknats som sökande, dvs. som huvudman, i regel familjens far eller mor. Bakgrundsuppgifterna om mottagarna, t.ex. åldern, beskriver således huvudmannen. Hushållet statistikförs som barnfamilj, om där ingår barn under 18 år.

I och med ett nytt handläggningssystem ändrades statistikföringsgrunden för arbetslösheten i hushåll med allmänt bostadsbidrag år 2001. Åren 1991–2000 statistikfördes arbetslösheten enligt sökandens eller makens huvudsakliga inkomstslag. Sedan år 2001 har en förfrågan som gäller sö-

kandens eller makens situation, och med vilken också frågan om pensionering och studier utreds, använts som underlag för arbetslöshetsciffrorna. Vid en jämförelse av siffrorna enligt den gamla och den nya statistikföringsgrunden har inga stora skillnader upptäckts. Siffrorna är sinsemellan jämförbara.

Studiestödets bostadstillägg är en personlig förmån. Mottagarna av bostadstillägg betraktas som familjer. Samtliga förmånstagare finns dock med i personantalen och som mottagare.

4.2.3 Bostad

Bostäderna indelas i hyres- och ägarbostäder. Med hyresbostäder jämställs bostadsrätts- och delägarbostäder. Också studentboenden är hyresbostäder. Ägarbostäder är aktiebostäder som grundar sig på aktieinnehav samt nya typer av ägarbostäder och övriga ägarbostäder såsom egnahemshus.

Till gruppen "övriga boendeformer" i fråga om bostadsbidrag för pensionstagare hör personer som bor på pensionat, sjukhem, natthärbärgen och internat samt i egnahemshus som ägs av en nära anhörig. I indelningar enligt bostadens upplåtelseform upptas övriga boendeformer bland hyresbostäderna.

Som det är då bostaden färdigställd eller sanerats redovisas i statistiktabellerna det senaste året.

Gruppen Statliga lån eller stöd innehåller huvudsakligen huvudhyresbostäder som finansierats med aravalån.

Uppgiften om bostadsytan grundar sig på antalet kvadratmeter för den bostad som familjen eller hushållet har för eget bruk. När bostadsbidraget baseras på avgiftsnormer har dock hela bostadsytan påförts sökanden. När det gäller övriga boendeformer såsom invånare i sjukhem eller natthärbärgen ges ingen uppgift om bostadens yta. I statistiken anges de som fall där uppgift saknas och för dem beräknas inte genomsnittligt antal kvadratmeter eller kvadratmeter per person.

För sökande av studiestödets bostadstillägg anges ingen uppgift om kvadratmeter.

Boendekostnader

För den som ansöker om bidrag anges boendekostnadernas faktiska belopp, även om den andel som överstiger maximibeloppet inte beaktas vid beräkningen av bidraget. I tabellerna uppges som regel boendekostnadernas faktiska belopp. Men då en skälighetsbedömning görs redan i ansökningsskedet är det de skäligena kostnaderna som redovisas.

I fråga om **allmänt bostadsbidrag** räknas hyra och vederlag samt separata uppvärmningskostnader och vattenavgifter enligt normer i statsrådets beslut. Av personliga lån för anskaffning eller sanering av ägarbostad godkänns i kostnader 55 % av årsräntan och av enhetslån 80 % av annuitet eller fast ränta.

Vid jämförelser mellan faktiska och godkända boendekostnader har räntorna beaktats minskade och inte till utbetalda belopp. För egnahemshus beräknas kostnaderna enligt normer i statsrådsbeslut och räntorna beaktas till minskade belopp. De faktiska och de godkända utgifterna är därmed lika stora.

Om mottagare av allmänt bostadsbidrag och studiestödets bostadstillägg bor i samma bostad fördelas boendekostnaderna som regel enligt

antalet personer. På motsvarande sätt fördelas den del av bostaden som hushållet disponerar.

Boendekostnaderna för pensionstagare utreds under Boendekostnader i avsnitt 1.1 Bostadsbidrag för pensionstagare.

Bostadstillägg till studiestödet kan betalas för hyres- eller skötselutgifter till studerande som bor i hyres-, bostadsrätts- eller delägarbostad.

I statistiken indelas bostadstilläggen i så att säga normala belopp och begränsade belopp. De bostadstillägg som utges med **normalt belopp** grundar sig på månadshyra eller bruksvederlag eller därmed jämförbara fasta boendeutgifter. **Begränsat belopp** betalas till en studerande som bor i en bostad som han hyr av eller som ägs av föräldrarna, eller som studerar vid en avgiftsbelagd linje vid folkhögskola eller idrottsutbildningscenter och bor på skolans internat eller till en studerande som bor utomlands. De boendeutgifter som läggs till grund för de bostadstillägg som utges med begränsat belopp har inte fördelats enligt boendeutgifter, och genomsnittliga boendeutgifter har inte redovisats för dem.

PERHEET/RUOKAKUNNAT

1. Asumistukea saavat asunnon hallinta- ja rahoitusmuodon mukaan 31.12.2004

	Eläkkeensaajien asumistuki, henkilöt		Yleinen asumistuki, ruokakunnat	
	Lkm	%	Lkm	%
Asumistukea saavat	168 566	..	159 298	100,0
Valtion lainoittamia	81 853	51,4
Muu/vapaaehtoinen	77 445	48,6
Vuokra-asunnot¹	130 049	100,0	150 603	100,0
Valtion lainoittamia	48 573	37,3	81 056	53,8
Muu/vapaaehtoinen	81 476	62,7	69 547	46,2
Omistusasunnot	24 557	..	8 695	100,0
Valtion lainoittamia	797	9,2
Muu/vapaaehtoinen	7 898	90,8
Osakeasunnot	14 039	..	5 274	100,0
Valtion lainoittamia	385	7,3
Muu/vapaaehtoinen	4 889	92,7
Omakotitalot	10 518	..	3 421	100,0
Valtion lainoittamia	412	12,0
Muu/vapaaehtoinen	3 009	88,0
Muut asumismuodot	13 960	100,0
Lähiomaisen omakotitalo	226	1,6
Taysihoito, sairaskoti	7 574	54,3
Yömaja, asuntola	6 160	44,1

¹ Lukuihin sisältyvät alivuokra-asunnoissa asuvat tuensaajat. Heistä 400 henkilöä sai eläkkeensaajien asumistukea ja 401 ruokakuntaa yleistä asumistukea.

2. Asumistukea saavat asunnon hallintamuodon mukaan 31.12.2004

	Eläkkeensaajien asumistuki, henkilöt		Yleinen asumistuki, ruokakunnat	
	Lkm	%	Lkm	%
Kaikki asunnot	168 566	100,0	159 298	100,0
Vuokra-asunnot	144 009	85,4	150 603	94,5
Omistusasunnot	24 557	14,6	8 695	5,5
Osakeasunnot	14 039	57,2	5 274	60,7
Omakotitalot	10 518	42,8	3 421	39,3

3. Asumistukea saavat ruokakunnat asunnon hallintamuodon mukaan 31.12.2004

	Yhteensä		Vuokra-asunnot		Omistusasunnot	
	Lkm	%	Lkm	%	Lkm	%
Eläkkeensaajien asumistuki¹						
Yhteensä	160 456	100,0	137 431	100,0	23 025	100,0
Yksin asuvia	146 832	91,5	126 113	91,8	20 719	90,0
Avio-/avopari ja lapsia	801	0,5	593	0,4	208	0,9
Yksinhuoltaja ja lapsia	1 393	0,9	1 123	0,8	270	1,2
Lapsettomia pareja	11 430	7,1	9 602	7,0	1 828	7,9
Yleinen asumistuki						
Yhteensä	159 298	100,0	150 603	100,0	8 695	100,0
Yksin asuvia	82 978	52,1	78 423	52,1	4 555	52,4
Avio-/avopari ja lapsia	20 561	12,9	18 875	12,5	1 686	19,4
Yksinhuoltaja ja lapsia	44 382	27,9	42 280	28,1	2 102	24,2
Lapsettomia pareja	5 225	3,3	5 019	3,3	206	2,4
Muita ruokakuntia	6 152	3,9	6 006	4,0	146	1,7

¹ Eläkkeensaajien asumistuen laskennallisen ruokakuntajaottelun perusteena ovat saaja, puoliso ja alle 16-vuotiaat lapset.

4. Asumistukea saavat asunnon huoneiden lukumäärän ja hallintamuodon mukaan 31.12.2004

Huoneiden lukumäärä	Kaikki asunnot		Vuokra-asunnot		O m i s t u s a s u n n o t					
					Kaikki		Osake-asunnot		Omakotitalot	
	Lkm	%	Lkm	%	Lkm	%	Lkm	%	Lkm	%
Eläkkeensaajien asumistuki, henkilöt										
Yhteensä	168 566	100,0	144 009	100,0	24 557	100,0	14 039	100,0	10 518	100,0
1 h	52 715	31,3	50 493	35,1	2 222	9,0	1 765	12,6	457	4,3
2 h	48 599	28,8	43 948	30,5	4 651	18,9	3 129	22,3	1 522	14,5
3 h	45 883	27,2	36 666	25,5	9 217	37,5	6 133	43,7	3 084	29,3
4 huonetta tai enemmän	16 277	9,7	7 913	5,5	8 364	34,1	2 987	21,3	5 377	51,1
Tieto puuttuu	5 092	3,0	4 989	3,5	103	0,4	25	0,2	78	0,7
Yleinen asumistuki, ruokakunnat										
Yhteensä	159 298	100,0	150 603	100,0	8 695	100,0	5 274	100,0	3 421	100,0
1 h	42 608	26,7	40 797	27,1	1 811	20,8	1 576	29,9	235	6,9
2 h	62 272	39,1	59 566	39,6	2 706	31,1	2 164	41,0	542	15,8
3 h	37 249	23,4	35 557	23,6	1 692	19,5	1 088	20,6	604	17,7
4 h	13 432	8,4	12 117	8,0	1 315	15,1	380	7,2	935	27,3
5 h	2 826	1,8	2 149	1,4	677	7,8	57	1,1	620	18,1
6 huonetta tai enemmän	911	0,6	417	0,3	494	5,7	9	0,2	485	14,2

5. Asumistukea saavat asunnon pinta-alan ja hallintamuodon mukaan 31.12.2004

Pinta-ala, m ²	Kaikki asunnot		Vuokra-asunnot		O m i s t u s a s u n n o t					
					Kaikki		Osake-asunnot		Omakotitalot	
	Lkm	%	Lkm	%	Lkm	%	Lkm	%	Lkm	%
Eläkkeensaajien asumistuki, henkilöt										
Yhteensä	168 566	100,0	144 009	100,0	24 557	100,0	14 039	100,0	10 518	100,0
1- 29	21 688	12,9	21 125	14,7	563	2,3	497	3,5	66	0,6
30- 49	71 624	42,5	67 070	46,6	4 554	18,5	3 782	26,9	772	7,3
50- 69	51 118	30,3	42 196	29,3	8 922	36,3	6 888	49,1	2 034	19,3
70- 89	12 185	7,2	6 692	4,6	5 493	22,4	2 462	17,5	3 031	28,8
90-115	4 105	2,4	941	0,7	3 164	12,9	341	2,4	2 823	26,8
116-	2 116	1,3	263	0,2	1 853	7,5	61	0,4	1 792	17,0
Tieto puuttuu	5 730	3,4	5 722	4,0	8	0,0	8	0,1	-	-
Yleinen asumistuki, ruokakunnat										
Yhteensä	159 298	100,0	150 603	100,0	8 695	100,0	5 274	100,0	3 421	100,0
1- 29	16 545	10,4	16 052	10,7	493	5,7	460	8,7	33	1,0
30- 49	51 619	32,4	49 396	32,8	2 223	25,6	1 977	37,5	246	7,2
50- 69	44 403	27,9	42 436	28,2	1 967	22,6	1 574	29,8	393	11,5
70- 89	34 007	21,3	32 581	21,6	1 426	16,4	929	17,6	497	14,5
90-115	10 026	6,3	8 861	5,9	1 165	13,4	301	5,7	864	25,3
116-	2 698	1,7	1 277	0,8	1 421	16,3	33	0,6	1 388	40,6

6. Asumistukea saavat asumiskustannusten ja asunnon hallintamuodon mukaan 31.12.2004

Asumis- kustannukset, euroa/kk	Kaikki asunnot		Vuokra- asunnot		O m i s t u s a s u n n o t					
					Kaikki		Osake- asunnot		Omakotitalot	
	Lkm	%	Lkm	%	Lkm	%	Lkm	%	Lkm	%
Eläkkeensaajien asumistuki, henkilöt										
Yhteensä	168 566	100,0	144 009	100,0	24 557	100,0	14 039	100,0	10 518	100,0
- 99	5 711	3,4	1 164	0,8	4 547	18,5	1 567	11,2	2 980	28,3
100-199	34 503	20,5	19 467	13,5	15 036	61,2	8 577	61,1	6 459	61,4
200-299	45 555	27,0	41 852	29,1	3 703	15,1	2 977	21,2	726	6,9
300-399	47 350	28,1	46 443	32,3	907	3,7	665	4,7	242	2,3
400-499	26 804	15,9	26 537	18,4	267	1,1	180	1,3	87	0,8
500-599	6 734	4,0	6 666	4,6	68	0,3	49	0,3	19	0,2
600-	1 909	1,1	1 880	1,3	29	0,1	24	0,2	5	0,0
Yleinen asumistuki, ruokakunnat										
Yhteensä	159 298	100,0	150 603	100,0	8 695	100,0	5 274	100,0	3 421	100,0
- 99	845	0,5	302	0,2	543	6,2	469	8,9	74	2,2
100-199	9 880	6,2	6 956	4,6	2 924	33,6	1 945	36,9	979	28,6
200-299	28 826	18,1	26 770	17,8	2 056	23,6	1 470	27,9	586	17,1
300-399	38 657	24,3	37 220	24,7	1 437	16,5	791	15,0	646	18,9
400-499	33 773	21,2	32 920	21,9	853	9,8	335	6,4	518	15,1
500-599	23 202	14,6	22 732	15,1	470	5,4	154	2,9	316	9,2
600-	24 115	15,1	23 703	15,7	412	4,7	110	2,1	302	8,8

7. Asumistukea saavat asumistukitulojen ja asunnon hallintamuodon mukaan 31.12.2004

Asumistuki- tulot, euroa/kk	Kaikki asunnot		Vuokra- asunnot		O m i s t u s a s u n n o t					
					Kaikki		Osake- asunnot		Omakotitalot	
	Lkm	%	Lkm	%	Lkm	%	Lkm	%	Lkm	%
Eläkkeensaajien asumistuki, henkilöt										
Yhteensä	168 566	100,0	144 009	100,0	24 557	100,0	14 039	100,0	10 518	100,0
- 299	1 786	1,1	1 767	1,2	19	0,1	8	0,1	11	0,1
300- 499	29 126	17,3	25 688	17,8	3 438	14,0	1 573	11,2	1 865	17,7
500- 999	104 216	61,8	86 508	60,1	17 708	72,1	10 955	78,0	6 753	64,2
1 000-1 499	28 970	17,2	25 718	17,9	3 252	13,2	1 429	10,2	1 823	17,3
1 500-	4 468	2,7	4 328	3,0	140	0,6	74	0,5	66	0,6
Yleinen asumistuki, ruokakunnat										
Yhteensä	159 298	100,0	150 603	100,0	8 695	100,0	5 274	100,0	3 421	100,0
- 299	14 672	9,2	13 716	9,1	956	11,0	794	15,1	162	4,7
300- 499	54 390	34,1	51 242	34,0	3 148	36,2	2 237	42,4	911	26,6
500- 999	52 816	33,2	50 244	33,4	2 572	29,6	1 689	32,0	883	25,8
1 000-1 499	23 228	14,6	22 147	14,7	1 081	12,4	417	7,9	664	19,4
1 500-	14 192	8,9	13 254	8,8	938	10,8	137	2,6	801	23,4

8. Asumistukea saavat asumistuen suuruuden ja asunnon hallintamuodon mukaan 31.12.2004

Asumistuki, euroa/kk	Kaikki asunnot		Vuokra- asunnot		O m i s t u s a s u n n o t					
					Kaikki		Osake- asunnot		Omakotitalot	
	Lkm	%	Lkm	%	Lkm	%	Lkm	%	Lkm	%
Eläkkeensaajien asumistuki, henkilöt										
Yhteensä	168 566	100,0	144 009	100,0	24 557	100,0	14 039	100,0	10 518	100,0
1- 99	62 950	37,3	41 568	28,9	21 382	87,1	11 399	81,2	9 983	94,9
100-199	65 052	38,6	62 263	43,2	2 789	11,4	2 349	16,7	440	4,2
200-299	34 995	20,8	34 655	24,1	340	1,4	263	1,9	77	0,7
300-399	5 499	3,3	5 454	3,8	45	0,2	27	0,2	18	0,2
400-	70	0,0	69	0,0	1	0,0	1	0,0	-	-
Yleinen asumistuki, ruokakunnat										
Yhteensä	159 298	100,0	150 603	100,0	8 695	100,0	5 274	100,0	3 421	100,0
1- 99	24 109	15,1	19 352	12,8	4 757	54,7	2 852	54,1	1 905	55,7
100-199	57 318	36,0	54 334	36,1	2 984	34,3	2 028	38,5	956	27,9
200-299	47 046	29,5	46 376	30,8	670	7,7	310	5,9	360	10,5
300-399	18 916	11,9	18 717	12,4	199	2,3	66	1,3	133	3,9
400-	11 909	7,5	11 824	7,9	85	1,0	18	0,3	67	2,0

9. Asumistukea saavat: asumismenojen osuus perheen/ruokakunnan tuloista asunnon hallintamuodon mukaan 31.12.2004

Menojen osuus, %	Kaikki asunnot	Vuokra- asunnot	O m i s t u s a s u n n o t		
			Kaikki	Osake- asunnot	Omakoti- talot
Eläkkeensaajien asumistuki, henkilöt					
Asumismenot asumistukituloista ennen asumistukea, %	37,8	40,4	21,5	23,8	18,4
Asumismenot asumistukituloista asumistuen jälkeen, %	20,3	21,4	13,6	14,6	12,3
Yleinen asumistuki, ruokakunnat					
Asumismenot ruokakunnan brutto- tuloista ennen asumistukea, %	56,7	57,8	37,6	42,7	33,1
Asumismenot ruokakunnan brutto- tuloista asumistuen jälkeen, %	28,1	28,4	22,2	23,6	21,1

10. Asumistukea saavat ikäryhmän ja asunnon hallintamuodon mukaan 31.12.2004

Ikäryhmä	Kaikki asunnot		Vuokra-asunnot		O m i s t u s a s u n n o t					
					Kaikki		Osake-asunnot		Omakotitalot	
	Lkm	%	Lkm	%	Lkm	%	Lkm	%	Lkm	%
Eläkkeensaajien asumistuki, henkilöt										
Saajan ikä										
Yhteensä	168 566	100,0	144 009	100,0	24 557	100,0	14 039	100,0	10 518	100,0
16-34	9 302	5,5	8 579	6,0	723	2,9	260	1,9	463	4,4
35-44	12 573	7,5	11 308	7,9	1 265	5,2	608	4,3	657	6,2
45-54	21 882	13,0	19 713	13,7	2 169	8,8	1 078	7,7	1 091	10,4
55-64	27 950	16,6	25 044	17,4	2 906	11,8	1 617	11,5	1 289	12,3
65-74	38 362	22,8	32 866	22,8	5 496	22,4	3 065	21,8	2 431	23,1
75-84	41 736	24,8	32 924	22,9	8 812	35,9	5 231	37,3	3 581	34,0
85-	16 761	9,9	13 575	9,4	3 186	13,0	2 180	15,5	1 006	9,6
Yleinen asumistuki, ruokakunnat										
Päämiehen ikä										
Yhteensä	159 298	100,0	150 603	100,0	8 695	100,0	5 274	100,0	3 421	100,0
-19	5 110	3,2	5 014	3,3	96	1,1	80	1,5	16	0,5
20-24	25 852	16,2	24 789	16,5	1 063	12,2	988	18,7	75	2,2
25-29	22 717	14,3	21 857	14,5	860	9,9	672	12,7	188	5,5
30-34	18 713	11,7	17 913	11,9	800	9,2	378	7,2	422	12,3
35-39	22 099	13,9	20 828	13,8	1 271	14,6	547	10,4	724	21,2
40-44	20 657	13,0	19 353	12,9	1 304	15,0	622	11,8	682	19,9
45-49	16 800	10,5	15 682	10,4	1 118	12,9	617	11,7	501	14,6
50-64	27 155	17,0	24 975	16,6	2 180	25,1	1 367	25,9	813	23,8
65-	195	0,1	192	0,1	3	0,0	3	0,1	-	-

11. Asumistukea saavat lisäomavastuun, enimmäismääräisten kustannusten esiintymisen ja asunnon hallintamuodon mukaan 31.12.2004

	Kaikki asunnot	Vuokra-asunnot	O m i s t u s a s u n n o t		
			Kaikki	Osake-asunnot	Omakotitalot
Eläkkeensaajien asumistuki, henkilöt					
Lisäomavastuu (LOV) ¹ on, %	68,2	68,3	67,1	71,7	60,9
Enimmäismääräiset kustannukset, %	21,7	25,2	1,3	1,7	0,7
Vajaamääräiset kustannukset, %	78,3	74,8	98,7	98,3	99,3

¹ LOV=Lisäomavastuu, eläkkeensaajan asumistukivuositulo ylittää täyteen asumistukeen oikeuttavan tuloajan.

12. Eläkkeensaajien asumistukea saavat eläkerakenteen ja asunnon hallintamuodon mukaan 31.12.2004

Eläkkeen rakenne	Kaikki asunnot	Vuokra- asunnot	O m i s t u s a s u n n o t		
			Kaikki	Osake- asunnot	Omakoti- talot
Eläkkeensaajien asumistuki, henkilöt					
Kaikki	168 566	144 009	24 557	14 039	10 518
Työeläkevähenteinen kansaneläke tai leskeneläkkeen täydennysmäärä	151 891	127 862	24 029	13 672	10 357
Täysi	42 978	37 006	5 972	2 829	3 143
Vähennetty	108 913	90 856	18 057	10 843	7 214
Pelkkää eläkkeensaajien asumistukea saavat	16 675	16 147	528	367	161

13. Eläkkeensaajien asumistukea saavat: asumistuensaajien keskimääräiset asumistuet ja -kustannukset, asumistukitulot, Kelan eläke sekä keskimääräiset kustannukset ja tuet lisäomavastuun (LOV)¹ mukaan asuntotyypeittäin 31.12.2004

Asuntotyyppi	Asumis- tuen saajia yhteensä	Keskimäärin				Keskimääräiset kustannukset		Keskimääräinen asumistuki	
		Asumis- tuki	Asumis- kustan- nukset	Asumis- tukitulot	Kelan eläke	LOV on	LOV ei	LOV on	LOV ei
						e/kk	e/kk	e/kk	e/kk
Kaikki	168 566	138	299	790	488	318	258	123	170
Osakeasunto	14 039	67	174	732	449	188	139	63	80
Omakotitalo	10 518	44	134	728	465	152	105	41	50
Valtion lainoittama päävuokra-asunto	48 573	153	326	813	479	341	290	137	193
Muu päävuokra-asunto	81 076	155	336	821	471	350	301	136	200
Alivuokra-asunto	400	124	227	626	560	269	199	115	130
Lähiomaisen omakotitalo	226	89	173	588	614	263	145	103	84
Täysihoitola, sairaskoti	7 574	132	250	666	660	285	219	114	148
Yömaja, asuntola	6 160	136	233	606	683	250	224	106	152

¹ LOV=Lisäomavastuu, eläkkeensaajan asumisvuositulo ylittää täyteen asumistukeen oikeuttavan tulorajan.

14. Asumistukea saavat perheen/ruokakunnan koon ja asunnon hallintamuodon mukaan 31.12.2004

Perheen/ ruokakunnan koko	Kaikki asunnot		Vuokra- asunnot		O m i s t u s a s u n n o t					
					Kaikki		Osake- asunnot		Omakotitalot	
	Lkm	%	Lkm	%	Lkm	%	Lkm	%	Lkm	%
Eläkkeensaajien asumistuki, henkilöt										
Yhteensä	168 566	100,0	144 009	100,0	24 557	100,0	14 039	100,0	10 518	100,0
1 henkilö	145 998	86,6	125 483	87,1	20 515	83,5	12 596	89,7	7 919	75,3
2 henkilöä	20 833	12,4	17 281	12,0	3 552	14,5	1 371	9,8	2 181	20,7
3 henkilöä tai enemmän	1 735	1,0	1 245	0,9	490	2,0	72	0,5	418	4,0
Yleinen asumistuki, ruokakunnat										
Yhteensä	159 298	100,0	150 603	100,0	8 695	100,0	5 274	100,0	3 421	100,0
1 henkilö	85 735	53,8	81 159	53,9	4 576	52,6	3 602	68,3	974	28,5
2 henkilöä	27 484	17,3	26 482	17,6	1 002	11,5	749	14,2	253	7,4
3 henkilöä	23 770	14,9	22 908	15,2	862	9,9	542	10,3	320	9,4
4 henkilöä	11 892	7,5	11 270	7,5	622	7,2	253	4,8	369	10,8
5 henkilöä	5 534	3,5	5 105	3,4	429	4,9	88	1,7	341	10,0
6 henkilöä	2 468	1,5	2 188	1,5	280	3,2	20	0,4	260	7,6
7 henkilöä	1 005	0,6	816	0,5	189	2,2	11	0,2	178	5,2
8 henkilöä tai enemmän	1 410	0,9	675	0,4	735	8,5	9	0,2	726	21,2

15. Asumistukea saavat: perheen/ruokakunnan koko, asunnon pinta-ala¹ ja asunnon hallintamuoto 31.12.2004

Perheen/ ruokakunnan koko	Kaikki asunnot	Vuokra- asunnot	O m i s t u s a s u n n o t		
			Kaikki	Osake- asunnot	Omakoti- talot
Eläkkeensaajien asumistuki, m²/asunto					
Yhteensä	48,2	44,3	70,0	56,6	87,9
1 henkilö	45,5	41,9	66,7	55,4	84,7
2 henkilöä	63,2	59,1	83,5	66,1	94,5
3 henkilöä tai enemmän	87,1	78,2	109,5	81,9	114,3
Yleinen asumistuki, m²/asunto					
Yhteensä	56,4	55,3	75,2	54,1	107,7
1 henkilö	41,0	40,5	50,3	45,6	67,8
2 henkilöä	61,1	60,8	68,8	61,6	90,3
3 henkilöä	74,0	73,6	85,4	76,5	100,3
4 henkilöä	83,1	82,2	99,3	85,1	108,9
5 henkilöä	91,1	89,4	110,6	94,0	114,9
6 henkilöä	98,0	95,2	119,6	96,3	121,4
7 henkilöä	105,1	100,5	125,1	103,8	126,4
8 henkilöä tai enemmän	134,6	110,8	156,4	102,1	157,1

¹ Tapauksissa, joissa neliötieto puuttuu, ei ole laskettu keskimääräisiä neliöitä.

**16. Asumistukea saavat: perheen/ruokakunnan keskimääräiset
kuukausitulot ruokakunnan koon ja asunnon hallintamuodon
mukaan 31.12.2004**

Perheen/ ruokakunnan koko	Kaikki asunnot	Vuokra- asunnot	O m i s t u s a s u n n o t		
			Kaikki	Osake- asunnot	Omakoti- talot
Eläkkeensaajien asumistuki, tulo euroa/saaja					
Yhteensä	789,7	799,8	730,5	732,4	727,9
1 henkilö	730,1	741,3	661,2	689,1	616,8
2 henkilöä	1 183,5	1 203,5	1 086,3	1 114,5	1 068,6
3 henkilöä tai enemmän	1 078,4	1 089,5	1 050,2	1 025,7	1 054,4
Yleinen asumistuki, tulot euroa/ruokakunta					
Yhteensä	747,6	747,9	742,4	566,3	1 013,8
1 henkilö	511,6	515,5	443,1	437,7	463,0
2 henkilöä	730,8	735,9	595,6	618,5	527,6
3 henkilöä	1 056,5	1 064,2	853,0	910,6	755,5
4 henkilöä	1 215,6	1 227,3	1 003,3	1 105,1	933,5
5 henkilöä	1 413,2	1 433,0	1 177,4	1 293,1	1 147,6
6 henkilöä	1 548,6	1 563,9	1 428,4	1 503,0	1 422,6
7 henkilöä	1 627,7	1 631,4	1 611,9	1 554,8	1 615,4
8 henkilöä tai enemmän	1 628,8	1 533,4	1 716,4	1 417,6	1 720,1

**17. Asumistukea saavat: perheen/ruokakunnan keskimääräiset
asumiskustannukset ruokakunnan koon ja asunnon hallintamuodon
mukaan 31.12.2004**

Perheen/ ruokakunnan koko	Kaikki asunnot	Vuokra- asunnot	O m i s t u s a s u n n o t		
			Kaikki	Osake- asunnot	Omakoti- talot
Eläkkeensaajien asumistuki, kustannukset euroa/asunto					
Yhteensä	298,9	323,1	156,8	174,0	133,9
1 henkilö	285,7	308,2	147,9	168,1	115,8
2 henkilöä	378,7	417,8	188,5	219,5	169,0
3 henkilöä tai enemmän	447,8	506,1	299,6	332,2	294,0
Yleinen asumistuki, kustannukset euroa/asunto					
Yhteensä	423,8	432,2	279,0	242,0	335,9
1 henkilö	321,5	329,1	186,7	197,1	148,5
2 henkilöä	461,6	468,9	268,2	276,0	245,0
3 henkilöä	552,7	560,7	342,0	351,4	326,2
4 henkilöä	607,5	620,0	381,4	423,4	352,6
5 henkilöä	649,9	671,2	396,5	479,9	375,0
6 henkilöä	674,3	707,3	415,7	434,5	414,3
7 henkilöä	690,9	746,5	450,8	526,1	446,2
8 henkilöä tai enemmän	670,7	810,5	542,4	622,3	541,4

**18. Asumistukea saavat: perheen/ruokakunnan keskimääräinen
asumistuki ruokakunnan koon ja asunnon hallintamuodon
mukaan 31.12.2004**

Perheen/ ruokakunnan koko	Kaikki asunnot	Vuokra- asunnot	O m i s t u s a s u n n o t		
			Kaikki	Osake- asunnot	Omakoti- talot
Eläkkeensaajien asumistuki, tuen määrä, euroa/saaja					
Yhteensä	138,2	152,0	57,6	67,4	44,4
1 henkilö	143,5	157,2	59,4	69,1	43,9
2 henkilöä	98,1	110,1	39,9	49,0	34,1
3 henkilöä tai enemmän	178,5	205,2	110,8	125,4	108,3
Yleinen asumistuki, tuen määrä, euroa/ruokakunta					
Yhteensä	213,8	219,6	114,0	108,6	122,4
1 henkilö	167,7	172,2	88,9	96,3	61,7
2 henkilöä	225,0	229,4	108,4	116,6	84,1
3 henkilöä	268,2	273,9	118,2	130,0	98,2
4 henkilöä	300,9	310,0	135,1	165,1	114,5
5 henkilöä	324,5	340,1	138,9	190,0	125,7
6 henkilöä	353,1	381,1	134,4	174,4	131,3
7 henkilöä	380,2	431,9	156,9	228,4	152,5
8 henkilöä tai enemmän	352,9	496,2	221,3	368,4	219,5

**19. Asumistukea saavat: perheen/ruokakunnan asuintiheys ja asuinpinta-ala¹ ruokakunnan koon ja
asunnon hallintamuodon mukaan 31.12.2004**

Perheen/ ruokakunnan koko	Kaikki asunnot		Vuokra-asunnot		O m i s t u s a s u n n o t					
					Kaikki omistus- asunnot		Osakeasunnot		Omakotitalot	
	Huone/ henkilö	m ² / henkilö	Huone/ henkilö	m ² / henkilö	Huone/ henkilö	m ² / henkilö	Huone/ henkilö	m ² / henkilö	Huone/ henkilö	m ² / henkilö
Eläkkeensaajien asumistuki										
Yhteensä	1,87	41,8	1,74	38,7	2,64	58,3	2,54	51,0	2,75	66,5
1 henkilö	2,00	45,5	1,83	41,9	3,03	66,7	2,76	55,3	3,47	84,7
2 henkilöä	1,53	31,6	1,47	29,5	1,86	41,8	1,64	33,0	2,00	47,3
3 henkilöä tai enemmän	1,19	24,9	1,16	23,0	1,27	29,1	1,28	25,4	1,27	29,6
Yleinen asumistuki										
Yhteensä	1,10	27,8	1,11	27,9	1,00	26,6	1,30	33,8	0,84	22,8
1 henkilö	1,61	41,0	1,59	40,5	1,88	50,3	1,71	45,6	2,50	67,8
2 henkilöä	1,16	30,5	1,15	30,4	1,30	34,4	1,20	30,8	1,61	45,1
3 henkilöä	0,99	24,7	0,98	24,5	1,11	28,5	1,04	25,5	1,24	33,4
4 henkilöä	0,85	20,8	0,85	20,5	0,97	24,8	0,88	21,3	1,03	27,2
5 henkilöä	0,75	18,2	0,75	17,9	0,82	22,1	0,75	18,8	0,84	23,0
6 henkilöä	0,68	16,3	0,67	15,9	0,73	19,9	0,67	16,1	0,73	20,2
7 henkilöä	0,62	15,0	0,60	14,4	0,71	17,9	0,61	14,8	0,72	18,1
8 henkilöä tai enemmän	0,53	13,7	0,50	12,4	0,55	14,8	0,50	11,2	0,55	14,8

¹ Tapauksissa, joissa neliötieto puuttuu, ei ole laskettu neliötä/henkilö.

20. Kaikkien asuntokuntien¹ ja asumistukea saavien asumisväljyys² 2004

	Asuntokunnat	Yleinen asumistuki, ruokakunnat	Eläkkeen- saajien asumistuki, henkilöt
Asunto- tai ruokakuntien tai henkilöiden lukumäärä	2 402 091	159 298	168 566
m ² /asuntokunta tai ruokakunta	79,3	56,4	48,2
m ² /henkilö	37,1	27,8	41,8
Huoneluku/asuntokunta tai ruokakunta	3,0	2,2	2,2
Huoneluku/henkilö	1,4	1,1	1,9

¹ Lähde: Tilastokeskus.

² Tuensaajatapaukset, joissa neliötieto puuttuu, eivät ole mukana luvuissa.

21. Yleistä asumistukea saavat: keskimääräinen lainapääoma omistusasunnoissa ja rahoitusmuoto 31.12.2004

	R a h o i t u s m u o t o								
	Kaikki			Valtion lainoittamat			Vapaarahoitteiset		
	Yhteensä	Osake- asunnot	Omakoti- talot	Yhteensä	Osake- asunnot	Omakoti- talot	Yhteensä	Osake- asunnot	Omakoti- talot
Yleinen asumistuki, ruokakunnat									
Ruokakuntien lkm ¹	5 303	2 878	2 425	583	198	385	4 720	2 680	2 040
Keskimääräinen lainapääoma, euroa	47 946	44 835	51 639	45 942	39 556	49 227	48 194	45 225	52 094
Ruokakuntien lkm ²	5 303	2 878	2 425	584	198	386	4 719	2 680	2 039
Lainan keskimääräiset vuotuiset korot, euroa	1 794	1 570	2 061	2 362	1 724	2 689	1 724	1 558	1 942

¹ Mukana vain ruokakunnat, joilla oli lainapääomaa.

² Mukana vain ruokakunnat, joilla oli lainan vuotuisia korkoja.

22. Yleistä asumistukea saavat: ruokakunnat ruokakuntatyyppin ja asunnon hallintamuodon mukaan 31.12.2004

Ruokakuntatyyppi	Kaikki asunnot		Vuokra-asunnot		O m i s t u s a s u n n o t					
					Kaikki		Osake-asunnot		Omakotitalot	
	Lkm	%	Lkm	%	Lkm	%	Lkm	%	Lkm	%
Yhteensä	159 298	100,0	150 603	100,0	8 695	100,0	5 274	100,0	3 421	100,0
Lapsiperheitä yhteensä siitä:	64 943	40,8	61 155	40,6	3 788	43,6	1 412	26,8	2 376	69,5
avio-/avopari ja lapsia	20 561	12,9	18 875	12,5	1 686	19,4	230	4,4	1 456	42,6
yksinhuoltaja ja lapsia	44 382	27,9	42 280	28,1	2 102	24,2	1 182	22,4	920	26,9
Lapsettomia ruokakuntia yht. siitä:	88 203	55,4	83 442	55,4	4 761	54,8	3 759	71,3	1 002	29,3
avio-/avopareja	5 225	3,3	5 019	3,3	206	2,4	175	3,3	31	0,9
yksin asuvia	82 978	52,1	78 423	52,1	4 555	52,4	3 584	68,0	971	28,4
Muut ruokakunnat	6 152	3,9	6 006	4,0	146	1,7	103	2,0	43	1,3

23. Yleistä asumistukea saavat: ruokakunnan keskimääräiset kuukausitulot ruokakuntatyyppin ja asunnon hallintamuodon mukaan 31.12.2004

Ruokakuntatyyppi	Kaikki asunnot	Vuokra-asunnot	O m i s t u s a s u n n o t		
			Kaikki	Osake-asunnot	Omakotitalot
	e/kk	e/kk	e/kk	e/kk	e/kk
Kaikki ruokakunnat	747,6	747,9	742,4	566,3	1 013,8
Kaikki lapsiperheet siitä:	1 036,0	1 031,4	1 110,3	874,9	1 250,1
avio-/avopari ja lapsia	1 389,8	1 380,2	1 497,2	1 218,6	1 541,2
yksinhuoltaja ja lapsia	872,1	875,6	799,9	808,1	789,4
Kaikki lapsettomat ruokak. siitä:	537,9	542,8	452,0	448,3	466,1
avio-/avopareja	914,4	925,9	633,0	650,9	532,0
yksin asuvia	514,2	518,2	443,8	438,4	464,0
Muut ruokakunnat	711,1	712,2	666,9	644,2	721,1

24. Yleistä asumistukea saavat: ruokakunnan keskimääräiset asumiskustannukset ruokakuntatyyppiin ja asunnon hallintamuodon mukaan 31.12.2004

Ruokakuntatyyppi	Kaikki asunnot	Vuokra- asunnot	O m i s t u s a s u n n o t		
			Kaikki	Osake- asunnot	Omakoti- talot
			e/kk	e/kk	e/kk
Kaikki ruokakunnat	423,8	432,2	279,0	242,0	335,9
Kaikki lapsiperheet siitä:	554,1	564,3	389,9	347,2	415,2
avio-/avopari ja lapsia	598,4	609,8	470,5	444,8	474,6
yksinhuoltaja ja lapsia	533,6	543,9	325,2	328,3	321,4
Kaikki lapsettomat ruokak. siitä:	330,6	338,5	191,3	201,8	152,0
avio-/avopareja	437,2	442,9	298,0	304,4	261,9
yksin asuvia	323,8	331,8	186,5	196,8	148,5
Muut ruokakunnat	385,6	388,7	257,9	265,9	238,6

25. Yleistä asumistukea saavat: ruokakunnan keskimääräinen tuki ruokakuntatyyppiin ja asunnon hallintamuodon mukaan 31.12.2004

Ruokakuntatyyppi	Kaikki asunnot	Vuokra- asunnot	O m i s t u s a s u n n o t		
			Kaikki	Osake- asunnot	Omakoti- talot
			e/kk	e/kk	e/kk
Kaikki ruokakunnat	213,8	219,6	114,0	108,6	122,4
Kaikki lapsiperheet siitä:	277,8	286,0	144,3	137,4	148,3
avio-/avopari ja lapsia	275,5	285,2	166,4	166,9	166,3
yksinhuoltaja ja lapsia	278,8	286,4	126,5	131,6	119,9
Kaikki lapsettomat ruokak. siitä:	168,2	172,6	90,3	97,7	62,5
avio-/avopareja	166,1	168,0	120,5	126,9	84,8
yksin asuvia	168,3	172,9	89,0	96,3	61,8
Muut ruokakunnat	193,5	195,7	100,3	107,8	82,4

26. Yleinen asumistuki: vuokra-asunnossa asuvien ruokakuntien asunnon valmistumis- tai perusparannusvuosi ja rahoitusmuoto 31.12.2004

Asunnon valmistumis- tai perusparannusvuosi	Kaikki asunnot		R a h o i t u s m u o t o			
			Valtion lainoittamat asunnot		Vapaaarahoitteiset asunnot	
	Lkm	%	Lkm	%	Lkm	%
Yhteensä	150 603	100,0	81 056	100,0	69 547	100,0
- 1948	2 631	1,7	135	0,2	2 496	3,6
1949 - 1960	4 380	2,9	576	0,7	3 804	5,5
1961 - 1985	41 466	27,5	20 879	25,8	20 587	29,6
1986 - 1995	50 477	33,5	33 225	41,0	17 252	24,8
1996	6 726	4,5	4 091	5,0	2 635	3,8
1997	7 113	4,7	4 222	5,2	2 891	4,2
1998	7 320	4,9	3 954	4,9	3 366	4,8
1999	5 986	4,0	2 965	3,7	3 021	4,3
2000	6 351	4,2	2 863	3,5	3 488	5,0
2001	5 953	4,0	2 780	3,4	3 173	4,6
2002	5 475	3,6	2 363	2,9	3 112	4,5
2003	4 478	3,0	2 103	2,6	2 375	3,4
2004	2 247	1,5	900	1,1	1 347	1,9

27. Yleinen asumistuki: omistusasunnossa asuvien ruokakuntien asunnon valmistumis- tai perusparannusvuosi ja rahoitusmuoto 31.12.2004

Asunnon valmistumis- tai perusparannusvuosi	Kaikki asunnot		R a h o i t u s m u o t o			
			Valtion lainoittamat asunnot		Vapaaarahoitteiset asunnot	
	Lkm	%	Lkm	%	Lkm	%
Yhteensä	8 695	100,0	797	100,0	7 898	100,0
- 1948	276	3,2	3	0,4	273	3,5
1949 - 1960	446	5,1	7	0,9	439	5,6
1961 - 1985	2 567	29,5	189	23,7	2 378	30,1
1986 - 1995	2 268	26,1	326	40,9	1 942	24,6
1996	251	2,9	25	3,1	226	2,9
1997	312	3,6	28	3,5	284	3,6
1998	359	4,1	35	4,4	324	4,1
1999	373	4,3	34	4,3	339	4,3
2000	410	4,7	33	4,1	377	4,8
2001	407	4,7	36	4,5	371	4,7
2002	404	4,6	28	3,5	376	4,8
2003	393	4,5	41	5,1	352	4,5
2004	229	2,6	12	1,5	217	2,7

28. Yleinen asumistuki: valtion tukemat¹ uudet vuokra-asunnot, aravalainoitettut ja korkotukilainoitukseen hyväksytyt uudet vuokra- ja asumisoikeusasunnot arvioidun valmistumisvuoden mukaan sekä tukea saavat ruokakunnat ja tukiruokakuntien osuus valtion lainoittamista vuokra-asunnoista 31.12.2004

Asunnon valmistumisvuosi	Aravalainoitus			Korkotukilainoitus			Arava- ja korkotukilainoitus yhteensä	Tuensaaja-ruokakunnat	Tuensaaja-ruokakuntien osuus lainoitetuista
	Vars. ²	Asumis-	Yhteen-	Vuokra-	Asumis-	Yhteen-			
	vuokra-	oikeus-	sä	asun-	oikeus-	sä			
	Lkm	Lkm	Lkm	Lkm	Lkm	Lkm	Lkm	Lkm	%
Yhteensä	465 746	81 056	17,4
- 1960	17 663	711	4,0
1961 - 1985	202 700	20 879	10,3
1986 - 1995	158 023	33 225	21,0
1996	2 748	1 460	4 208	7 204	664	7 868	12 076	4 091	33,9
1997	4 158	2 057	6 215	6 924	1 020	7 944	14 159	4 222	29,8
1998	5 696	4 014	9 710	5 076	153	5 229	14 939	3 954	26,5
1999	3 775	2 103	5 878	2 832	343	3 175	9 053	2 965	32,8
2000	3 098	2 048	5 146	3 021	892	3 913	9 059	2 863	31,6
2001	4 403	2 595	6 998	2 101	580	2 681	9 679	2 780	28,7
2002	3 357	2 500	5 857	2 458	138	2 596	8 453	2 363	28,0
2003	2 739	1 142	3 881	1 827	385	2 212	6 093	2 103	34,5
2004	1 796	449	2 245	1 415	189	1 604	3 849	900	23,4

¹ Lähde: Valtion asuntorahasto. Vuokra-asuntojen lainoitusluvut sisältävät vain uustuotannon.

² Ilman opiskelijoiden ja vanhusten asuntoloita.

29. Yleinen asumistuki: valtion lainoittamat omistusasunnot ja ruokakuntien osuus niistä asunnon valmistumisvuoden mukaan 31.12.2004

Asunnon valmistumisvuosi	Kaikki valtion lainoittamat omistusasunnot ¹	Tuensaaja-ruokakunnat	Tuensaaja-ruokakuntien osuus
	Lkm	Lkm	%
Yhteensä	246 850	797	0,3
- 1985	188 929	199	0,1
1986 - 1995	46 256	326	0,7
1996	2 405	25	1,0
1997	2 322	28	1,2
1998	1 497	35	2,3
1999	740	34	4,6
2000	777	33	4,2
2001	749	36	4,8
2002	1 313	28	2,1
2003	1 191	41	3,4
2004	671	12	1,8

¹ Lähde: Valtion asuntorahasto. Omistusasuntojen lainoitusluvut sisältävät vain uustuotannon (arava- ja korkotukilainoitus; omakotitalot, osakelainat uusien asuntojen hankintaan).

30. Yleistä asumistukea saavien vuokra-asuntoruokakuntien neliövuokranormin ylitystapaukset¹, niiden osuus ja keskimääräinen ylitys rahoitusmuodon mukaan kuntaryhmittäin 31.12.2004

Kuntaryhmä ²	R a h o i t u s m u o t o											
	Vuokra-asuntoruokakunnat				Valtion lainoittamat				Vapaa-rahitteiset			
	Yhteensä	Ylitystapaukset	Osuus	Keskim. ylitys	Yhteensä	Ylitystapaukset	Osuus	Keskim. ylitys	Yhteensä	Ylitystapaukset	Osuus	Keskim. ylitys
	Lkm	Lkm	%	e/m ² /kk	Lkm	Lkm	%	e/m ² /kk	Lkm	Lkm	%	e/m ² /kk
Yhteensä	139 944	74 232	53,0	1,50	77 249	35 057	45,4	0,88	62 695	39 175	62,5	2,06
I Kuntaryhmä	21 048	8 474	40,3	3,23	13 447	2 926	21,8	1,40	7 601	5 548	73,0	4,20
II Kuntaryhmä	12 171	7 549	62,0	1,41	8 609	4 976	57,8	0,96	3 562	2 573	72,2	2,28
III Kuntaryhmä	59 296	33 578	56,6	1,45	30 553	14 722	48,2	0,88	28 743	18 856	65,6	1,89
IV Kuntaryhmä	47 429	24 631	51,9	1,01	24 640	12 433	50,5	0,72	22 789	12 198	53,5	1,31

¹ Koskee vain asuntoja, jotka ovat kokonaan ruokakunnan käytössä ja joissa on keskuslämmitys (osa-asunnot ja vailla keskuslämmitystä olevat, 10 659 kpl, eivät ole mukana).

² I Kuntaryhmä: Helsinki

II Kuntaryhmä: Espoo, Kauniainen, Vantaa ja Ahvenanmaa

III Kuntaryhmä: Hyvinkää, Hämeenlinna, Joensuu, Jyväskylä, Järvenpää, Kajaani, Kerava, Kirkkonummi, Kouvolaa, Kuopio, Lahti, Lappeenranta, Lohja, Nurmijärvi, Oulu, Pori, Porvoo, Raisio, Riihimäki, Rovaniemi, Seinäjoki, Sipoo, Tampere, Turku, Tuusula, Vaasa ja Vihti

IV Kuntaryhmä: Muut kunnat

31. Yleistä asumistukea saavien ruokakuntien pinta-alanormin ylitystapaukset¹, niiden osuus ja keskimääräinen ylitys asunnon hallintamuodon mukaan kuntaryhmittäin 31.12.2004

Kuntaryhmä ²	Kaikki asunnot				Vuokra-asunnot				Omistus-asunnot			
	Yhteensä	Ylitystapaukset	Osuus	Keskim. ylitys	Yhteensä	Ylitystapaukset	Osuus	Keskim. ylitys	Yhteensä	Ylitystapaukset	Osuus	Keskim. ylitys
	Lkm	Lkm	%	m ²	Lkm	Lkm	%	m ²	Lkm	Lkm	%	m ²
Yhteensä	149 337	73 154	49,0	12,32	140 697	67 766	48,2	11,48	8 640	5 388	62,4	22,90
I Kuntaryhmä	22 048	9 385	42,6	11,68	21 063	8 928	42,4	11,57	985	457	46,4	13,78
II Kuntaryhmä	12 685	6 370	50,2	12,55	12 179	6 056	49,7	12,11	506	314	62,1	21,09
III Kuntaryhmä	62 592	29 928	47,8	11,12	59 564	28 029	47,1	10,54	3 028	1 899	62,7	19,76
IV Kuntaryhmä	52 012	27 471	52,8	13,79	47 891	24 753	51,7	12,36	4 121	2 718	66,0	26,84

¹ Koskee vain asuntoja, jotka ovat kokonaan ruokakunnan käytössä (osa-asunnot, 9 961 kpl, eivät ole mukana).

² I Kuntaryhmä: Helsinki

II Kuntaryhmä: Espoo, Kauniainen, Vantaa ja Ahvenanmaa

III Kuntaryhmä: Hyvinkää, Hämeenlinna, Joensuu, Jyväskylä, Järvenpää, Kajaani, Kerava, Kirkkonummi, Kouvolaa, Kuopio, Lahti, Lappeenranta, Lohja, Nurmijärvi, Oulu, Pori, Porvoo, Raisio, Riihimäki, Rovaniemi, Seinäjoki, Sipoo, Tampere, Turku, Tuusula, Vaasa ja Vihti

IV Kuntaryhmä: Muut kunnat

32. Yleistä asumistukea saavat: asumismenojen osuus ruokakunnan asumistuloista ruokakuntatyyppin mukaan 31.12.2004

Ruokakuntatyyppi	Ruokakunnat		Asumismenot bruttotuloista	
	Lkm	%	Ennen tukea %	Tuen jälkeen %
Yhteensä	159 298	100,0	56,7	28,1
Lapsiperheitä yhteensä	64 943	40,8	53,5	26,7
siitä:				
avio-/avopari ja lapsia	20 561	12,9	43,1	23,2
yksinhuoltaja ja lapsia	44 382	27,9	61,2	29,2
Lapsettomia ruokakuntia yht.	88 203	55,4	61,5	30,2
siitä:				
avio-/avopareja	5 225	3,3	47,8	29,6
yksin asuvia	82 978	52,1	63,0	30,2
Yhteisöruokakunnat	374	0,2	56,4	29,7
Muut ruokakunnat	5 778	3,6	54,1	26,8

33. Yleistä asumistukea saavat: asunnon omistajatyypin, varallisuus ja tulo varallisuudesta 31.12.2004

Asunnon tyyppi	Kaikki		Varallisuus		Tuloa varallisuudesta	
	Lkm	%	On,lkm	Ei,lkm	On,lkm	Ei,lkm
Yhteensä	159 298	100,0	12 053	127 866	1 974	157 324
Vuokra-asunto	150 603	94,5	10 852	124 813	1 765	148 838
siitä:						
osaomistusasunto	159	0,1	32	92	3	156
asumisoikeusasunto	2 051	1,3	343	1 308	56	1 995
Omistusasunto	8 695	5,5	1 201	3 053	209	8 486

34. Yleistä asumistukea saavat: ruokakuntatyyppi ja asunnon vuokranantaja 31.12.2004

Ruokakuntatyyppi	Vuokra-asunnot yhteensä		Kunta, kuntainliitto	Muu yleis- hyödyllinen yhteisö	Opikelija-asuntola	Muu yhteisö	Yksityinen vuokranantaja	Muu
	Lkm	%						
Yhteensä: lkm	150 603		52 882	28 834	3 572	22 919	39 633	2 763
%		100,0	35,1	19,1	2,4	15,2	26,3	1,8
Lapsiperheitä yhteensä	61 155	40,6	25 310	14 628	1 030	9 142	9 911	1 134
siitä:								
avio-/avopari ja lapsia	18 875	12,5	7 840	4 319	606	2 539	3 278	293
yksinhuoltaja ja lapsia	42 280	28,1	17 470	10 309	424	6 603	6 633	841
Lapsettomia ruokakuntia yht.	83 442	55,4	25 593	13 084	2 161	12 894	28 165	1 545
siitä:								
avio-/avopareja	5 019	3,3	1 711	912	102	738	1 475	81
yksin asuvia	78 423	52,1	23 882	12 172	2 059	12 156	26 690	1 464
Yhteisöruokakunnat	363	0,2	135	81	7	58	74	8
Muut ruokakunnat	5 643	3,7	1 844	1 041	374	825	1 483	76

AIKASARJAT

35. Yleinen asumistuki: ruokakunnat eräiden elämäntilanteiden¹ mukaan 1991–2004, tilanne kunkin vuoden lopussa

Vuosi	Kaikki ruokakunnat	Työttömät ruokakunnat		Opiskelija-ruokakunnat	
	Lkm	Lkm	%	Lkm	%
1991	146 274	33 016	22,6	18 690	12,8
1992	192 838	70 138	36,4	35 817	18,6
1993	182 379	89 579	49,1	36 566	20,0
1994	227 555	124 738	54,8	43 555	19,1
1995	213 816	119 535	55,9	43 077	20,1
1996	191 884	109 014	56,8	41 820	21,8
1997	184 614	102 398	55,5	41 759	22,6
1998	205 591	110 171	53,6	48 087	23,4
1999	206 998	110 509	53,4	49 154	23,7
2000	170 352	101 925	59,8	17 022	10,0
2001	158 464	102 820	64,9	14 245	8,9
2002	159 617	101 229	63,4	14 685	9,2
2003	158 935	101 484	63,9	14 428	9,1
2004	159 298	103 108	64,7	14 482	9,1

¹ Työttömyyden tilastointiperuste on muuttunut. Vuodesta 2001 lukujen pohjana on hakijan tai puolison tilannetta koskeva kysymys.

36. Yleinen asumistuki: maksetut tuet 1990–2004 sekä ruokakunnat ja keskimääräinen tuki kunkin vuoden lopussa asunnon hallintamuodon mukaan

Vuosi	Maksetut ¹ tuet, milj. e/v			Tuensaajat, lkm			Keskimääräinen asumistuki, e/kk		
	Yhteensä	Vuokra-asunnot	Omistus-asunnot	Yhteensä	Vuokra-asunnot	Omistus-asunnot	Yhteensä	Vuokra-asunnot	Omistus-asunnot
1990	160,96	126,98	33,97	110 488	84 298	26 190	124,46	128,50	111,51
1991	215,28	172,22	43,06	146 267	113 031	33 236	135,39	139,93	119,58
1992	314,51	256,99	57,52	192 833	152 295	40 538	143,80	149,35	122,95
1993	319,56	273,14	46,42	182 370	154 098	28 272	137,24	141,28	115,71
1994	411,07	361,28	49,79	227 555	194 846	32 709	158,69	164,03	126,76
1995	441,21	398,41	42,80	213 816	191 065	22 751	152,14	156,25	117,06
1996	386,74	359,65	27,08	191 884	177 333	14 551	148,51	151,12	116,61
1997	364,78	345,99	18,79	184 614	173 456	11 158	154,70	157,07	117,88
1998	439,79	421,24	18,55	205 591	193 100	12 491	184,37	188,51	120,36
1999	497,09	478,00	19,09	206 998	194 642	12 356	186,47	190,96	115,73
2000	467,39	449,87	18,10	170 352	158 748	11 604	187,80	192,95	117,35
2001	400,54	396,49	17,81	158 464	147 919	10 545	192,04	197,10	120,99
2002	412,67	411,37	16,21	159 617	149 890	9 727	206,22	211,92	118,43
2003	430,06	415,31	14,75	158 935	149 996	8 939	210,03	215,66	115,48
2004	436,42	422,74	13,68	159 298	150 603	8 695	213,84	219,61	113,99

¹ Tilaston luvut ovat vuosina 1994–2000 taseen lukuja suuremmat, sillä ko. vuosina takaisinperinnän palautukset eivät sisällyneet tilastorekisteriin.

37. Yleinen asumistuki: vuokra-asunnoissa asuvien ruokakuntien keskimääräiset tulot ja asumiskustannukset sekä valtion lainoittamissa asunnoissa asuvien osuus 1990–2004

Vuosi	Kaikki vuokra-asunto-ruokakunnat	Tulot	Todelliset asumiskustannukset	Hyväksytyt asumiskustannukset	Todelliset asumiskustannukset	Hyväksytyt asumiskustannukset	Valtion lainoittamissa asuvien osuus
	Lkm	e/kk	e/kk	e/kk	e/m ² /kk	e/m ² /kk	%
1990	70 828	872,9	258,7	244,0	4,2	4,0	70,8
1991	113 017	905,9	286,1	267,8	4,8	4,5	64,5
1992	152 267	904,2	304,6	291,5	5,3	5,0	61,9
1993	154 077	756,7	325,3	312,3	5,6	5,4	59,9
1994	194 846	766,6	332,8	318,7	5,8	5,6	57,4
1995	191 065	731,8	343,6	317,4	6,0	5,8	55,9
1996	177 333	658,3	351,3	313,5	6,2	5,7	55,2
1997	173 456	646,3	357,9	320,4	6,3	5,9	54,4
1998	193 100	657,6	357,4	320,7	6,5	6,0	51,9
1999	194 642	654,6	363,8	323,4	6,6	6,2	51,1
2000	158 748	703,0	378,9	327,0	6,8	6,2	54,1
2001	147 919	703,7	394,5	312,0	7,0	5,9	56,1
2002	149 890	748,6	414,1	339,3	7,4	6,5	55,4
2003	149 996	754,1	423,0	344,9	7,6	6,6	54,2
2004	150 603	747,9	432,2	346,7	7,8	6,7	53,8

38. Yleinen asumistuki: vuokra-asunnoissa asuvien asumistuki, tuen osuus menoista, ruokakunnan ja asunnon koko sekä asumistiheys 1990–2004

Vuosi	Kaikki vuokra-asunto-ruokakunnat	Asumistuki	Tuen osuus asumiskustannuksista	Kustannukset ruokakunnan bruttotuloista		Ruokakunnan koko	Asunnon koko	Asumistiheys	Asuinpinta-ala
				Ennen tukea	Tuen jälkeen				
	Lkm	e/kk	%	%	%	Hlöä	M ²	Hlö/ku	M ² /hlö
1990	70 828	127,2	49,2	29,6	15,1	2,6	61,1	1,1	23,4
1991	113 017	140,1	49,0	31,7	16,2	2,4	59,3	1,1	24,4
1992	152 267	149,4	49,0	33,7	17,2	2,3	57,9	1,0	25,2
1993	154 077	141,3	43,4	43,1	24,4	2,3	57,7	1,0	25,6
1994	194 846	164,0	49,4	43,4	22,0	2,2	57,8	1,0	25,9
1995	191 065	156,2	45,5	47,0	25,6	2,2	57,3	1,0	26,0
1996	177 333	151,2	43,0	53,4	30,4	2,2	56,8	1,0	26,1
1997	173 456	157,1	43,9	55,4	31,1	2,2	56,5	1,0	26,3
1998	193 100	188,5	52,7	54,3	25,7	2,0	55,1	1,0	26,9
1999	194 642	190,9	52,5	55,6	26,4	2,0	54,7	1,0	27,3
2000	158 748	192,9	50,9	53,9	26,4	2,1	56,1	1,0	27,2
2001	147 919	197,1	50,0	56,1	28,1	2,1	56,1	0,9	27,3
2002	149 890	211,9	51,2	55,3	27,0	2,0	56,0	0,9	27,5
2003	149 996	215,7	51,0	56,1	27,5	2,0	55,7	0,9	27,7
2004	150 603	219,6	50,8	57,8	28,4	2,0	55,3	0,9	27,9

39. Yleinen asumistuki: omistusasunnoissa asuvien ruokakuntien keskimääräiset tulot ja asumiskustannukset sekä valtion lainoittamissa asunnoissa asuvien osuus 1990–2004

Vuosi	Kaikki omistus-asunto-ruokakunnat	Tulot	Todelliset asumiskustannukset	Hyväksytyt asumiskustannukset	Todelliset asumiskustannukset	Hyväksytyt asumiskustannukset	Valtion lainoittamissa asuvien osuus
	Lkm	e/kk	e/kk	e/kk	e/m ² /kk	e/m ² /kk	%
1990	21 961	1 236,2	268,1	241,9	2,9	2,6	54,2
1991	33 234	1 348,9	314,2	279,5	3,4	3,0	47,4
1992	40 535	1 370,6	332,0	293,8	3,7	3,2	44,6
1993	28 270	1 249,1	350,9	315,9	3,8	3,4	45,1
1994	32 709	1 265,1	314,2	285,8	3,3	3,3	42,9
1995	22 751	1 208,9	313,5	284,4	3,3	3,3	42,1
1996	14 551	1 106,0	310,8	283,4	3,3	3,2	41,0
1997	11 158	1 092,2	303,2	277,3	3,2	3,1	37,7
1998	12 491	982,7	270,1	243,0	3,0	3,0	28,8
1999	12 356	921,7	254,0	226,7	3,0	2,9	24,4
2000	11 604	893,2	258,5	226,9	3,1	3,0	20,6
2001	10 545	828,4	329,3	209,3	4,0	2,9	15,2
2002	9 727	821,1	316,2	201,3	3,9	2,9	12,6
2003	8 939	769,6	288,0	188,2	3,7	2,8	10,9
2004	8 695	742,4	279,0	181,0	3,7	2,8	9,2

40. Yleinen asumistuki: omistusasunnoissa asuvien asumistuki, tuen osuus menoista, ruokakunnan ja asunnon koko sekä asumistiheys 1990–2004

Vuosi	Kaikki omistus-asunto-ruokakunnat	Asumistuki	Tuen osuus asumiskustannuksista	Kustannukset ruokakunnan bruttotuloista		Ruokakunnan koko	Asunnon koko	Asumistiheys	Asuinpinta-ala
				Ennen tukea	Tuen jälkeen				
				%	%				
	Lkm	e/kk	%	%	%	Hlöä	M ²	Hlö/hu	M ² /hlö
1990	21 961	110,5	41,2	4,3	92,0	1,2	21,4
1991	33 234	119,6	38,1	4,1	91,7	1,2	22,5
1992	40 535	122,9	37,0	3,9	90,3	1,1	23,0
1993	28 270	115,7	33,0	4,2	92,6	1,2	22,1
1994	32 709	126,8	40,3	24,8	14,8	4,2	94,0	1,2	22,5
1995	22 751	117,1	37,5	25,9	16,2	4,3	94,4	1,2	21,9
1996	14 551	116,6	37,5	28,1	17,6	4,5	95,1	1,2	21,2
1997	11 158	117,9	38,9	27,8	17,0	4,6	96,0	1,2	21,0
1998	12 491	120,4	44,5	27,5	15,2	3,9	88,9	1,2	22,7
1999	12 356	115,7	45,6	27,6	15,0	3,7	85,7	1,1	23,4
2000	11 604	117,4	45,4	28,9	15,8	3,5	83,4	1,1	24,1
2001	10 545	121,0	36,8	37,7	25,1	3,3	82,4	1,1	24,7
2002	9 727	118,4	37,5	38,5	24,1	3,2	80,3	1,0	25,0
2003	8 939	115,5	40,1	37,4	22,4	3,0	77,7	1,0	25,6
2004	8 695	114,0	40,9	37,6	22,2	2,8	75,2	1,0	26,6

41. Eläkkeensaajien asumistuki: asumistukea saaneet asunnon hallintamuodon mukaan 1990–2004

Vuosi	Yhteensä	Vuokra-asunnot		O m i s t u s a s u n n o t			
				Kaikki		Osake-	Omakoti-
				Lkm	%	asunnot	talot
Lkm	Lkm	%	Lkm	%	Lkm	Lkm	
1990	144 057	102 062	70,8	41 995	29,2	27 420	14 575
1991	147 192	105 068	71,4	42 124	28,6	25 741	16 383
1992	151 541	109 268	72,1	42 273	27,9	24 442	17 831
1993	153 763	113 176	73,6	40 587	26,4	22 844	17 743
1994	156 721	117 026	74,7	39 695	25,3	21 913	17 782
1995	157 339	118 950	75,6	38 389	24,4	20 928	17 461
1996	156 380	120 383	77,0	35 997	23,0	19 484	16 513
1997	158 576	124 325	78,4	34 251	21,6	18 384	15 867
1998	160 551	127 340	79,3	33 211	20,7	17 750	15 461
1999	162 010	130 365	80,5	31 645	19,5	16 971	14 674
2000	163 228	132 799	81,4	30 429	18,6	16 362	14 067
2001	165 222	135 801	82,2	29 421	17,8	16 043	13 378
2002	165 959	138 278	83,3	27 681	16,7	15 257	12 424
2003	166 367	140 602	84,5	25 765	15,5	14 532	11 233
2004	168 566	144 008	85,4	24 557	14,6	14 039	10 518

42. Eläkkeensaajien asumistuki: maksetut asumistuet asunnon hallintamuodon¹ mukaan 1990–2004

Vuosi	Yhteensä	Vuokra-asunnot		O m i s t u s a s u n n o t			
				Kaikki		Osake-	Omakoti-
				1 000 e	%	asunnot	talot
1 000 e	1 000 e	%	1 000 e	%	1 000 e	1 000 e	
1990	93 364,9	74 548,5	79,8	18 816,4	20,2	13 120,7	5 695,7
1991	110 480,8	87 919,5	79,6	22 561,3	20,4	14 032,8	8 518,5
1992	140 813,1	115 068,9	81,7	25 744,2	18,3	15 518,3	10 226,0
1993	154 752,8	130 314,3	84,2	24 438,4	15,8	14 494,9	9 943,5
1994	169 351,3	145 848,4	85,9	23 866,9	14,1	13 969,3	9 897,6
1995	179 693,4	156 419,4	87,0	23 273,9	13,0	13 574,3	9 699,6
1996	186 971,9	165 564,6	88,6	21 407,2	11,4	12 554,4	8 852,8
1997	195 292,4	175 469,0	89,8	19 823,5	10,2	11 629,4	8 194,0
1998	207 043,4	187 587,9	90,6	19 455,5	9,4	11 442,6	8 012,9
1999	219 258,0	200 631,7	91,5	18 626,2	8,5	11 101,4	7 524,8
2000	229 728,7	211 272,6	92,0	18 240,9	8,0	11 240,9	7 215,2
2001	245 984,8	226 745,7	92,2	19 239,1	7,8	11 919,9	7 319,2
2002	258 452,8	239 844,2	92,8	18 608,6	7,2	11 630,4	6 978,2
2003	269 290,3	252 066,9	93,5	17 523,4	6,5	11 322,8	6 200,6
2004	283 418,9	262 685,0	93,9	16 968,0	6,1	11 358,8	5 609,8

¹ Jaottelu hallintamuodon mukaan on laskennallinen.

43. Eläkkeensaajien asumistuki: asumistukea saaneet ruokakunnat asunnon hallintamuodon mukaan 1990–2004

Vuosi	Yhteensä	Vuokra-asunnot		Omistusasunnot	
	Lkm	Lkm	%	Lkm	%
1990	131 978	95 627	72,5	36 351	27,5
1991	135 065	98 459	72,9	36 606	27,1
1992	139 646	102 535	73,4	37 111	26,6
1993	142 432	106 494	74,8	35 938	25,2
1994	145 737	110 325	75,7	35 412	24,3
1995	146 844	112 389	76,5	34 455	23,5
1996	146 351	113 861	77,8	32 490	22,2
1997	148 750	117 636	79,1	31 114	20,9
1998	150 903	120 623	79,9	30 280	20,1
1999	152 678	123 670	81,0	29 008	19,0
2000	154 140	126 146	81,8	27 994	18,2
2001	156 359	129 174	82,6	27 185	17,4
2002	157 357	131 658	83,7	25 700	16,3
2003	158 022	133 991	84,8	24 031	15,2
2004	160 437	137 413	85,6	23 024	14,4

44. Yleinen asumistuki: asumistukea saaneet ruokakunnat asunnon hallintamuodon mukaan 1990–2004

Vuosi	Yhteensä	Vuokra-asunnot		Omistusasunnot	
	Lkm	Lkm	%	Lkm	%
1990	110 488	84 298	76,3	26 190	23,7
1991	146 267	113 031	77,3	33 236	22,7
1992	192 833	152 295	79,0	40 538	21,0
1993	182 370	154 098	84,5	28 272	15,5
1994	227 555	194 846	85,6	32 709	14,4
1995	213 816	191 065	89,4	22 751	10,6
1996	191 884	177 333	92,4	14 551	7,6
1997	184 614	173 456	94,0	11 158	6,0
1998	205 591	193 100	93,9	12 491	6,1
1999	206 998	194 642	94,0	12 356	6,0
2000	170 352	158 748	93,2	11 604	6,8
2001	158 464	147 919	93,3	10 545	6,7
2002	159 617	149 890	93,9	9 727	6,1
2003	158 935	149 996	94,4	8 939	5,6
2004	159 298	150 603	94,5	8 695	5,5

45. Yleinen asumistuki: asumismenojen osuus ruokakunnan asumistukituloista ruokakuntatyyppin mukaan 1995–2004

Vuosi Menojen osuus, %	Kaikki ruokakunnat	Lapsiperheet		Lapsettomat ruokakunnat		Muut ruokakunnat	Lisäksi: Työttömät ruokakunnat
		Avio-/avopari tai lapsia	Yksinhuoltaja	Avio- ja avoparit	Yksin asuvat		
1995							
Asumismenot bruttotuloista ennen asumistukea, %	43,5	30,3	45,5	65,7	61,2	48,0	34,5
Asumismenot bruttotuloista asumistuen jälkeen, %	24,1	17,9	21,6	34,3	37,6	25,7	21,3
1996							
Asumismenot bruttotuloista ennen asumistukea, %	50,3	34,7	51,4	74,0	68,0	54,2	39,8
Asumismenot bruttotuloista asumistuen jälkeen, %	28,9	20,8	26,0	40,2	43,2	30,2	25,0
1997							
Asumismenot bruttotuloista ennen asumistukea, %	52,7	36,1	52,9	75,5	70,3	54,7	41,7
Asumismenot bruttotuloista asumistuen jälkeen, %	29,7	21,1	26,4	40,6	44,0	29,8	25,7
1998							
Asumismenot bruttotuloista ennen asumistukea, %	52,0	36,4	53,5	62,8	63,2	53,3	41,5
Asumismenot bruttotuloista asumistuen jälkeen, %	24,8	20,0	25,0	29,5	27,7	25,9	23,8
1999							
Asumismenot bruttotuloista ennen asumistukea, %	53,3	37,2	54,8	62,2	63,6	54,2	42,9
Asumismenot bruttotuloista asumistuen jälkeen, %	25,5	20,3	25,8	29,9	28,3	26,7	24,5
2000							
Asumismenot bruttotuloista ennen asumistukea, %	51,8	38,3	55,6	50,6	60,4	51,0	53,4
Asumismenot bruttotuloista asumistuen jälkeen, %	25,5	20,9	26,6	28,4	28,3	24,5	24,5
2001							
Asumismenot bruttotuloista ennen asumistukea, %	54,8	42,1	60,5	47,3	61,0	52,9	56,9
Asumismenot bruttotuloista asumistuen jälkeen, %	27,8	23,4	29,6	29,3	29,7	27,4	26,9
2002							
Asumismenot bruttotuloista ennen asumistukea, %	54,2	41,2	59,5	45,9	60,7	52,8	55,6
Asumismenot bruttotuloista asumistuen jälkeen, %	26,8	22,4	28,0	28,3	29,2	26,2	25,9
2003							
Asumismenot bruttotuloista ennen asumistukea, %	55,0	41,9	60,2	46,7	61,1	53,8	56,3
Asumismenot bruttotuloista asumistuen jälkeen, %	27,2	22,8	28,4	28,9	29,2	26,7	26,2
2004							
Asumismenot bruttotuloista ennen asumistukea, %	56,7	43,1	61,2	47,8	63,0	54,2	57,8
Asumismenot bruttotuloista asumistuen jälkeen, %	28,1	23,2	29,2	29,6	30,2	27,0	27,2

46. Yleinen asumistuki: vuokra-asunnossa asuvien ruokakuntien keskimääräiset neliökustannukset valtion lainoittamissa ja vapaarahoitteisissa asunnoissa 1991–2004

Vuosi	Kaikki vuokra-asunto-ruokakunnat	Keskim. asumiskustannukset	Valtion lainoittamat		Vapaarahoitteiset	
	Lkm	e/m ² /kk	Lkm	Keskim. asumiskustannukset e/m ² /kk	Lkm	Keskim. asumiskustannukset e/m ² /kk
1991	113 035	4,83	72 921	4,76	40 114	4,95
1992	152 300	5,27	94 303	5,19	57 997	5,41
1993	154 105	5,65	92 327	5,58	61 778	5,77
1994	194 846	5,76	111 931	5,65	82 915	5,93
1995	191 065	5,99	106 483	5,87	84 222	6,18
1996	177 333	6,19	97 903	6,05	79 430	6,37
1997	173 456	6,33	94 282	6,19	79 174	6,52
1998	193 100	6,49	100 170	6,35	92 930	6,66
1999	194 642	6,65	99 547	6,51	95 095	6,62
2000	158 748	6,76	85 935	6,62	72 813	6,94
2001	147 919	7,03	82 959	6,92	64 960	7,20
2002	149 890	7,39	83 021	7,29	66 869	7,53
2003	149 996	7,59	81 356	7,43	68 640	7,80
2004	150 603	7,82	81 056	7,64	69 547	8,05

47. Asumistukea saavat: yksin asuvien keskimääräinen asumistuki 1990–2004

Vuosi	Eläkkeensaajien asumistuki, henkilöt				Yleinen asumistuki, ruokakunnat			
	Kaikki		Yksin asuvat		Kaikki		Yksin asuvat	
	Lkm	Keskim. tuki e/kk	Lkm	Keskim. tuki e/kk	Lkm	Keskim. tuki e/kk	Lkm	Keskim. tuki e/kk
1990	144 057	53,5	118 070	58,0	110 488	124,5	16 179	75,5
1991	147 192	71,0	120 913	75,5	146 267	135,4	30 628	85,4
1992	151 541	76,4	125 391	81,6	192 833	143,8	52 051	96,2
1993	153 763	83,6	128 315	89,2	182 370	137,4	57 366	91,7
1994	156 721	89,0	131 721	94,7	227 555	158,6	73 974	98,2
1995	157 339	94,2	133 067	100,0	213 816	152,2	75 974	94,9
1996	156 380	97,9	132 862	103,9	191 884	148,5	74 404	92,3
1997	158 576	102,1	135 235	107,8	184 614	154,7	74 750	96,7
1998	160 551	106,9	137 354	112,7	205 591	184,3	92 930	145,7
1999	162 010	111,7	139 403	117,7	206 998	186,5	95 463	146,0
2000	163 228	116,2	141 073	122,2	170 352	187,9	79 933	145,8
2001	165 222	122,7	143 343	128,7	158 464	192,0	77 556	148,1
2002	165 959	127,8	144 638	134,0	159 617	206,2	79 083	159,5
2003	166 367	133,0	144 220	139,3	158 935	210,0	80 425	163,3
2004	168 566	138,3	148 225	144,5	159 298	213,8	82 978	168,3

MAAKUNNAT/KUNNAT

48. Asumistukea saavat: lukumäärä ja asuntojen keskimääräiset neliökustannukset kunnittain¹ 31.12.2004

Maakunta Kunta	Eläkkeensaajien asumistuki			Yleinen asumistuki			Opintotuen asumislisä
	Henkilöt yhteensä	Vuokra- asunnot	Keskim. asumis- kustannukset, kaikki asunnot e/m ² /kk	Ruoka- kunnat yhteensä	Vuokra- asunnot	Keskim. asumis- kustannukset, kaikki asunnot e/m ² /kk	
Koko maa	168 566	144 009	6,42	159 298	150 603	7,52	157 364
Uusimaa	32 814	30 306	8,35	43 923	42 053	8,79	38 616
Espoo	3 593	3 322	8,80	6 245	5 985	8,77	7 543
Hanko	331	291	6,54	228	220	6,72	118
Helsinki	17 084	16 139	8,85	23 690	22 694	9,20	23 527
Hyvinkää	1 312	1 137	7,53	1 277	1 213	7,81	708
Inkoo	111	87	5,30	38	34	6,32	55
Järvenpää	870	772	7,66	1 047	1 002	8,20	568
Karjaa	287	262	6,39	173	170	6,45	158
Karjalohja	49	41	5,48	17	12	5,03	11
Karkkila	260	230	6,41	136	128	7,15	54
Kauniainen	97	93	8,67	74	71	9,35	293
Kerava	680	613	7,94	842	803	8,32	485
Kirkkonummi	561	524	7,83	666	642	8,24	289
Lohja	983	847	6,60	747	708	7,23	440
Mäntsälä	372	318	6,44	225	206	6,91	113
Nummi-Pusula	93	83	5,99	45	38	6,15	31
Nurmijärvi	511	445	7,42	526	491	7,62	198
Pohja	177	157	5,88	87	82	6,22	53
Pornainen	37	31	6,20	19	16	6,63	23
Sammatti	23	15	4,07	6	3	4,57	10
Siuntio	58	51	6,57	39	34	6,77	38
Tammisaari	387	339	6,34	250	238	6,78	284
Tuusula	596	542	7,91	479	448	7,96	227
Vantaa	3 830	3 521	8,58	6 633	6 399	8,65	3 155
Vihti	512	446	6,85	434	416	7,78	235
Itä-Uusimaa	2 344	2 049	6,43	1 674	1 591	7,26	1 318
Askola	63	48	4,54	26	23	5,61	33
Lapinjärvi	116	109	5,62	36	34	5,64	50
Liljendal	32	25	4,16	11	8	4,95	21
Loviisa	355	318	6,11	226	218	5,95	86
Myrskylä	62	50	5,08	19	18	6,53	27
Pernaja	98	83	4,82	38	38	6,07	46
Porvoo	1 239	1 092	6,97	1 139	1 088	7,74	869
Pukkila	48	33	4,44	23	18	5,14	19
Ruotsinpyhtää	71	67	5,84	32	30	5,58	49
Sipoo	260	224	6,89	124	116	7,76	118
Varsinais-Suomi	13 740	11 386	6,27	13 848	13 078	7,41	14 921
Alastaro	143	116	5,34	43	39	4,74	64
Askainen	15	13	3,73	6	5	4,82	10
Aura	84	65	4,95	35	32	6,35	37
Dragsfjärd	118	107	5,07	31	26	4,72	65
Halikko	239	176	5,16	145	132	6,37	143
Houtskari	25	20	3,45	3	2	5,24	29
Iniö	7	6	6,08	-	-	-	10
Kaarina	397	337	6,93	388	363	7,09	247
Karinainen	71	40	3,36	28	21	4,74	35
Kemiö	109	95	4,57	29	24	4,36	70

¹ Opintotuen asumislisän saajille asunnon sijaintikunta haetaan Kelan väestötietojärjestelmästä.

Maakunta Kunta	Eläkkeensaajien asumistuki			Yleinen asumistuki			Opintotuen asumislisä
	Henkilöt yhteensä	Vuokra- asunnot	Keskim. asumis- kustannukset, kaikki asunnot	Ruoka- kunnat yhteensä	Vuokra- asunnot	Keskim. asumis- kustannukset, kaikki asunnot	
			e/m ² /kk			e/m ² /kk	
Kiikala	55	42	4,31	14	14	6,07	10
Kisko	77	62	5,21	20	17	5,01	17
Korppoo	18	12	3,79	7	7	4,73	26
Koski TI	88	54	3,78	25	21	4,95	31
Kustavi	41	35	5,60	9	9	6,66	15
Kuusjoki	42	22	3,70	14	14	5,55	22
Laitila	304	223	4,86	144	135	5,56	136
Lemu	13	9	4,25	2	1	4,77	12
Lieto	217	160	5,37	158	148	6,95	148
Loimaa	371	286	5,50	178	170	6,00	204
Loimaan kunta	189	147	4,97	75	67	5,46	96
Marttila	81	56	3,78	11	10	5,22	23
Masku	50	41	5,48	26	23	6,47	70
Mellilä	47	35	4,95	14	12	4,38	15
Merimasku	17	11	3,46	2	2	5,51	14
Mietoinen	34	25	5,37	7	5	5,05	17
Muurla	31	24	4,64	8	7	6,89	21
Mynämäki	179	129	5,17	59	53	5,66	94
Naantali	336	304	6,57	313	299	7,06	211
Nauvo	33	29	5,11	11	10	4,78	46
Nousiainen	53	40	4,62	8	7	6,36	45
Oripää	28	22	3,83	11	11	5,01	18
Paimio	221	170	5,47	143	133	5,80	150
Parainen	223	172	5,15	175	162	6,31	205
Perniö	199	164	5,41	59	56	5,97	65
Pertteli	90	55	4,38	33	32	6,76	38
Piikkiö	143	118	6,15	91	82	7,05	61
Pyhäranta	38	35	5,61	13	10	5,38	35
Pöytyä	102	80	4,52	41	34	4,66	52
Raisio	583	501	6,68	582	558	7,22	307
Rusko	45	34	5,27	10	10	7,59	41
Rymättylä	38	28	3,82	22	19	5,55	15
Salo	970	755	6,08	687	661	7,24	555
Sauvo	80	52	4,24	21	19	5,84	45
Somero	350	253	4,74	137	121	5,67	145
Suomusjärvi	38	31	4,43	13	10	4,13	13
Särkisalo	20	18	4,87	8	8	5,24	8
Taivassalo	66	50	4,70	10	9	4,72	26
Tarvasjoki	44	27	3,47	9	7	5,85	18
Turku	6 314	5 569	7,37	9 523	9 050	7,91	10 739
Uusikaupunki	463	378	5,03	389	363	5,51	304
Vahto	24	20	5,50	6	2	3,81	14
Vehmaa	88	71	5,21	29	27	5,37	35
Velkua	7	6	6,09	1	-	2,24	3
Västanfjärd	7	6	4,85	5	4	3,85	20
Yläne	75	50	4,32	17	15	4,55	26
Satakunta	7 975	6 732	5,80	6 610	6 167	6,44	5 629
Eura	235	195	5,60	170	160	6,21	131
Eurajoki	155	136	5,83	67	62	5,76	80
Harjavalta	192	159	5,09	208	194	5,76	147
Honkajoki	100	89	4,54	19	17	4,94	38
Huittinen	318	262	4,97	196	180	5,30	259

Maakunta Kunta	Eläkkeensaajien asumistuki			Yleinen asumistuki			Opintotuen asumislisä
	Henkilöt yhteensä	Vuokra- asunnot	Keskim. asumis- kustannukset, kaikki asunnot	Ruoka- kunnat yhteensä	Vuokra- asunnot	Keskim. asumis- kustannukset, kaikki asunnot	
			e/m ² /kk			e/m ² /kk	
Jämijärvi	83	73	5,72	34	30	5,16	41
Kankaanpää	518	447	5,45	387	360	5,90	338
Karvia	143	129	5,13	44	40	4,97	49
Kiikoinen	49	38	4,27	15	14	5,30	23
Kiukainen	110	91	4,65	50	47	5,54	40
Kodisjoki	9	7	4,88	3	3	5,19	6
Kokemäki	287	233	5,06	168	154	5,66	143
Kullaa	42	33	3,94	17	12	4,60	10
Köyliö	75	63	5,20	15	12	5,13	42
Lappi	72	58	4,76	31	29	5,57	50
Lavia	88	64	4,14	43	35	5,07	27
Luvia	57	53	7,13	29	25	6,07	37
Merikarvia	169	148	5,28	66	61	5,85	65
Nakkila	116	86	5,24	135	121	5,94	104
Noormarkku	147	134	5,62	94	84	5,92	67
Pomarkku	110	88	4,79	39	33	5,02	39
Pori	3 145	2 695	6,54	3 338	3 152	6,93	2 336
Punkalaidun	152	125	4,70	41	36	4,42	55
Rauma	1 083	900	5,89	1 084	1 020	6,54	1 217
Siikainen	90	80	5,15	22	18	4,77	24
Säkylä	88	80	5,92	45	43	6,02	90
Ulvila	286	227	5,34	236	213	6,34	152
Vampula	56	39	4,02	14	12	3,98	19
Kanta-Häme	5 340	4 564	6,58	4 143	3 937	7,33	3 243
Forssa	830	670	5,89	554	533	6,80	409
Hattula	180	154	6,25	109	96	6,20	112
Hauho	149	127	6,04	41	38	6,42	45
Hausjärvi	214	177	5,98	96	88	6,53	63
Humpkala	84	60	4,71	48	43	6,08	22
Hämeenlinna	1 669	1 499	7,79	1 712	1 648	8,01	1 474
Janakkala	409	340	5,68	283	262	6,41	143
Jokioinen	139	106	5,45	73	72	6,16	63
Kalvola	105	92	5,81	41	40	6,11	38
Lammi	167	132	5,54	83	78	6,46	79
Loppi	215	177	5,78	74	67	6,50	65
Renko	58	49	5,62	23	17	5,51	18
Riihimäki	865	789	7,36	898	860	7,64	549
Tammela	130	96	4,80	51	46	5,31	95
Tuulos	52	45	5,86	16	15	5,74	24
Ypäjä	74	51	3,60	41	34	5,33	44
Pirkanmaa	13 787	11 726	6,43	15 311	14 457	7,45	14 888
Hämeenkyrö	333	262	5,47	187	170	6,15	125
Ikaalinen	224	178	5,38	140	127	6,25	205
Juupajoki	79	68	5,32	55	50	5,52	23
Kangasala	482	384	5,70	348	324	6,72	244
Kihniö	99	79	4,30	29	25	4,76	60
Kuhmalahti	24	16	4,22	9	9	6,12	9
Kuru	92	70	4,82	52	48	5,59	40
Kylmäkoski	61	47	4,76	26	22	5,84	29
Lempäälä	381	327	6,69	293	267	6,84	176
Luopioinen	99	67	3,91	30	27	5,73	35

Maakunta Kunta	Eläkkeensaajien asumistuki			Yleinen asumistuki			Opintotuen asumislisä
	Henkilöt yhteensä	Vuokra- asunnot	Keskim. asumis- kustannukset, kaikki asunnot	Ruoka- kunnat yhteensä	Vuokra- asunnot	Keskim. asumis- kustannukset, kaikki asunnot	
			e/m ² /kk			e/m ² /kk	
Längelmäki	87	67	4,27	26	24	5,69	32
Mouhijärvi	90	71	4,99	34	30	4,96	42
Mänttä	232	197	5,33	197	191	6,09	153
Nokia	786	686	6,52	583	545	6,65	300
Orivesi	310	255	5,69	217	201	6,36	158
Parkano	311	262	5,56	135	123	5,73	125
Pirkkala	216	179	5,85	289	278	7,22	183
Päikkäne	127	107	5,55	51	45	6,14	68
Ruovesi	249	226	5,56	69	65	5,33	79
Sahalahti	48	44	6,04	34	29	5,84	21
Suodenniemi	38	27	3,76	13	9	4,00	20
Tampere	6 503	5 792	7,52	10 360	9 857	8,01	11 206
Toijala	296	240	5,87	258	239	6,85	106
Urjala	220	175	5,50	95	85	5,65	85
Valkeakoski	567	452	5,09	527	501	6,17	414
Vammala	486	374	5,21	312	295	6,35	267
Vesilahti	71	55	5,08	33	29	6,34	27
Viiala	149	124	5,96	118	111	6,66	48
Viljakkala	56	45	5,55	20	17	5,23	23
Vilppula	194	160	4,33	142	131	4,73	66
Virrat	354	286	5,09	173	164	5,46	235
Ylöjärvi	334	264	6,09	365	340	7,37	213
Äetsä	189	140	4,41	91	79	5,22	71
Päijät-Häme	7 827	6 826	6,38	6 585	6 232	7,12	4 296
Artjärvi	64	54	5,93	14	14	6,92	12
Asikkala	281	231	5,76	104	93	6,37	115
Hartola	192	169	5,42	61	57	6,03	54
Heinola	738	641	6,05	576	544	6,36	365
Hollola	475	387	6,02	416	394	6,91	246
Hämeenkoski	70	55	4,39	27	26	6,16	26
Kärkölä	151	135	5,97	105	98	6,98	50
Lahti	4 552	4 048	6,80	4 457	4 229	7,51	3 011
Nastola	448	391	5,72	388	367	5,87	152
Orimattila	480	406	6,08	317	297	6,34	151
Padasjoki	148	126	5,10	41	36	4,74	57
Sysmä	228	183	5,30	79	77	5,85	57
Kymenlaakso	6 750	5 929	6,41	5 545	5 288	6,76	3 519
Anjalankoski	573	496	5,63	359	341	5,77	193
Elimäki	263	231	6,08	115	110	6,37	107
Hamina	708	599	5,98	504	487	6,74	271
Iitti	270	241	5,99	131	122	5,87	103
Jaala	56	51	6,05	19	18	6,83	19
Kotka	2 212	1 920	6,77	2 257	2 130	7,01	1 205
Kouvola	1 214	1 070	6,63	1 315	1 274	6,97	1 103
Kuusankoski	743	669	6,37	559	536	6,55	271
Miehikkälä	161	152	6,91	33	29	5,45	37
Pyhtää	134	121	6,65	46	40	5,97	43
Valkeala	282	256	6,21	138	134	6,81	128
Virolahti	134	123	6,09	69	67	6,20	39

Maakunta Kunta	Eläkkeensaajien asumistuki			Yleinen asumistuki			Opintotuen asumislisä
	Henkilöt yhteensä	Vuokra- asunnot	Keskim. asumis- kustannukset, kaikki asunnot	Ruoka- kunnat yhteensä	Vuokra- asunnot	Keskim. asumis- kustannukset, kaikki asunnot	
			e/m ² /kk			e/m ² /kk	
Etelä-Karjala	4 940	4 347	6,56	4 544	4 322	7,26	3 990
Imatra	1 171	1 025	6,59	1 138	1 075	6,76	679
Joutseno	301	275	7,09	262	251	6,87	152
Lappeenranta	2 153	1 907	7,01	2 644	2 539	7,79	2 581
Lemi	83	73	5,96	27	24	6,41	37
Luumäki	194	167	5,43	83	81	6,08	69
Parikkala	202	175	5,34	82	75	5,45	98
Rautjärvi	174	134	4,81	68	62	5,85	57
Ruokolahti	203	180	6,03	72	62	6,13	85
Saari	84	75	5,34	11	9	4,85	29
Savitaipale	174	153	5,94	72	66	5,85	98
Suomenniemi	23	21	6,59	10	9	5,97	18
Taipalsaari	84	73	6,07	53	50	6,94	56
Uukuniemi	31	27	6,61	5	3	4,49	12
Ylämaa	63	62	7,20	17	16	4,96	19
Etelä-Savo	7 170	6 213	6,03	4 190	3 987	6,62	4 734
Enonkoski	83	71	5,19	30	28	6,04	37
Haukivuori	129	106	4,89	33	29	5,60	47
Heinävesi	280	244	5,40	52	51	5,67	61
Hirvensalmi	144	120	5,43	32	30	6,04	34
Joroinen	259	216	5,36	90	83	6,02	77
Juva	393	329	5,56	142	131	5,99	145
Kangasniemi	303	245	5,62	128	119	6,03	125
Kerimäki	230	174	4,87	89	85	6,28	96
Mikkeli	1 712	1 556	6,77	1 449	1 391	6,88	1 778
Mäntyharju	338	295	5,67	119	115	5,96	112
Pertunmaa	116	103	6,35	21	17	5,04	46
Pieksämäki	691	589	5,81	500	481	6,22	409
Pieksänmaa	280	237	4,95	83	71	5,17	146
Punkaharju	161	146	5,91	60	50	5,42	77
Puumala	143	129	5,65	31	30	5,30	70
Rantasalmi	225	189	5,06	69	66	5,96	93
Ristiina	190	160	5,60	94	88	6,13	76
Savonlinna	1 269	1 110	6,80	1 094	1 050	7,31	1 193
Savonranta	94	80	5,58	20	20	6,31	31
Sulkava	130	114	5,58	54	52	5,80	81
Pohjois-Savo	11 448	9 196	5,57	8 430	7 952	6,93	8 443
Iisalmi	1 185	880	5,34	835	787	6,61	580
Juankoski	335	243	4,78	123	111	6,04	98
Kaavi	281	208	5,07	96	90	6,05	43
Kangaslampi	67	55	4,94	9	9	6,69	19
Karttula	165	138	5,50	48	42	6,18	44
Keitele	164	130	5,26	52	50	6,51	72
Kiuruvesi	591	437	4,89	215	197	5,77	200
Kuopio	3 098	2 726	6,60	4 484	4 297	7,55	5 142
Lapinlahti	373	279	5,01	155	132	5,91	167
Leppävirta	521	412	5,42	213	196	6,41	171

Maakunta Kunta	Eläkkeensaajien asumistuki			Yleinen asumistuki			Opintotuen asumislisä
	Henkilöt yhteensä	Vuokra- asunnot	Keskim. asumis- kustannukset, kaikki asunnot	Ruoka- kunnat yhteensä	Vuokra- asunnot	Keskim. asumis- kustannukset, kaikki asunnot	
			e/m ² /kk			e/m ² /kk	
Maaninka	206	153	5,43	44	36	5,74	53
Nilsjä	361	270	5,03	110	101	5,92	118
Pielavesi	336	277	5,61	122	111	6,02	126
Rautalampi	238	177	4,80	63	59	5,89	65
Rautavaara	183	143	4,56	40	32	4,84	65
Siilinjärvi	515	400	5,77	397	365	6,78	322
Sonkajärvi	300	254	4,72	103	96	5,22	115
Suonenjoki	528	426	5,55	234	219	5,92	136
Tervo	116	101	6,12	33	30	6,62	56
Tuusniemi	195	127	3,95	50	43	4,99	72
Varkaus	1 012	846	5,73	830	795	6,60	551
Varpaisjärvi	201	125	3,67	43	36	4,69	77
Vehmersalmi	86	71	5,08	21	16	5,38	23
Vesanto	162	142	5,20	52	49	5,38	51
Vieremä	229	176	4,76	58	53	5,70	77
Pohjois-Karjala	7 594	6 047	5,60	6 291	5 937	6,55	5 839
Eno	361	294	5,40	228	218	6,26	137
Iломantsi	421	305	4,56	186	174	5,56	118
Joensuu	1 684	1 443	6,79	3 117	3 003	7,28	3 876
Juuka	432	311	4,97	171	154	5,58	100
Kesälahti	151	132	6,65	50	45	6,24	61
Kiihtelysvaara	115	101	6,40	60	57	5,69	33
Kitee	504	402	5,55	259	248	5,81	203
Kontiolahti	285	225	5,43	167	160	6,44	144
Lieksa	733	607	5,88	544	517	6,18	217
Liperi	476	384	5,51	263	240	6,07	158
Nurmes	584	431	4,93	325	304	5,76	191
Outokumpu	435	343	5,52	275	258	6,17	227
Polvijärvi	338	243	4,56	132	113	5,48	72
Pyhäselkä	208	153	5,26	145	120	5,75	74
Rääkkylä	261	216	5,02	99	89	5,52	50
Tohmajärvi	259	209	5,51	147	134	5,62	69
Tuupovaara	141	101	4,41	45	42	5,35	39
Valtimo	175	121	4,35	61	48	4,78	55
Värtsilä	31	26	6,55	17	13	4,81	15
Keski-Suomi	9 251	7 883	6,11	9 340	8 856	7,30	10 474
Hankasalmi	276	225	5,52	105	93	5,93	136
Joutsa	222	180	5,10	71	64	5,75	63
Jyväskylä	2 647	2 385	7,30	4 995	4 817	8,07	7 413
Jyväskylän mlk	807	706	6,46	1 034	975	7,09	475
Jämsä	508	430	5,94	331	309	6,57	260
Jämsänkoski	263	207	5,51	205	194	6,18	161
Kannonkoski	90	72	4,79	26	23	4,52	27
Karstula	227	180	5,39	83	75	5,89	114
Keuruu	448	375	5,84	306	292	6,53	205
Kinnula	114	84	4,46	31	21	4,39	68
Kivijärvi	73	57	4,76	33	27	4,22	36
Konnevesi	154	130	5,44	56	53	6,28	55
Korpilahti	198	153	5,64	81	72	6,59	67
Kuhmoinen	120	102	5,15	43	41	5,19	42
Kyyjärvi	81	67	4,83	22	16	4,28	55

Maakunta Kunta	Eläkkeensaajien asumistuki			Yleinen asumistuki			Opintotuen asumislisä
	Henkilöt yhteensä	Vuokra- asunnot	Keskim. asumis- kustannukset, kaikki asunnot	Ruoka- kunnat yhteensä	Vuokra- asunnot	Keskim. asumis- kustannukset, kaikki asunnot	
			e/m ² /kk			e/m ² /kk	
Laukaa	507	431	6,27	358	316	6,31	216
Leivonmäki	59	40	3,92	15	14	5,45	16
Luhanka	40	27	4,33	6	5	5,71	11
Multia	91	74	4,59	24	22	5,25	28
Muurame	172	146	6,75	189	182	7,45	97
Petäjävesi	177	149	5,78	70	65	6,28	58
Pihtipudas	196	159	4,62	98	95	5,99	103
Pylkönmäki	75	60	4,48	21	20	5,25	28
Saarijärvi	411	329	5,02	233	221	6,25	212
Sumiainen	48	40	4,81	12	10	4,43	16
Suolahti	251	217	6,20	187	177	6,43	97
Toivakka	65	55	5,25	22	18	4,79	34
Uurainen	115	95	5,47	53	45	5,77	42
Viitasaari	349	306	5,47	147	139	6,13	121
Äänekoski	467	402	6,27	483	455	7,36	218
Etelä-Pohjanmaa	7 227	5 888	5,32	3 581	3 295	6,40	5 711
Alahärmä	161	138	5,65	28	26	5,78	145
Alajärvi	390	298	4,58	148	116	5,08	274
Alavus	400	307	5,31	133	121	6,13	277
Evijärvi	115	97	4,76	28	23	5,19	82
Ilmajoki	415	332	5,34	138	126	5,93	265
Isojoki	167	136	4,84	26	25	5,37	50
Jalasjärvi	365	267	4,87	103	94	5,92	242
Jurva	175	141	4,52	50	48	5,30	188
Karijoki	51	40	4,82	10	10	5,70	26
Kauhajoki	601	459	5,09	361	322	6,13	317
Kauhava	341	288	5,82	119	112	6,31	299
Kortesjärvi	86	71	4,96	22	20	5,64	75
Kuortane	164	140	5,04	41	34	5,18	107
Kurikka	440	342	4,90	153	134	5,46	297
Lappajärvi	156	128	4,77	43	34	4,57	118
Lapua	495	421	5,54	197	182	6,06	383
Lehtimäki	86	66	3,96	13	10	5,10	59
Nurmo	186	141	5,48	147	138	7,09	240
Peräseinäjoki	183	155	5,08	43	36	5,23	52
Seinäjoki	998	874	6,56	1 382	1 334	7,47	1 477
Soini	114	99	5,31	22	18	5,10	73
Teuva	230	170	4,54	76	66	5,50	140
Töysä	140	120	5,59	57	48	5,50	67
Vimpeli	143	115	4,88	40	36	5,53	103
Ylihärmä	136	118	5,91	28	28	6,76	58
Ylistaro	221	190	5,12	69	59	5,87	122
Ähtäri	268	235	5,41	104	95	5,24	175
Pohjanmaa	4 939	4 209	5,98	3 320	3 103	6,98	6 135
Isokyrö	165	126	5,01	72	62	5,55	102
Kaskinen	25	18	4,53	6	5	5,63	51
Korsnäs	58	43	3,96	9	6	4,04	57
Kristiinankaupunki	280	210	4,38	88	81	5,50	256
Kruunupyö	191	162	5,08	26	22	4,79	245

Maakunta Kunta	Eläkkeensaajien asumistuki			Yleinen asumistuki			Opintotuen asumislisä
	Henkilöt yhteensä	Vuokra- asunnot	Keskim. asumis- kustannukset, kaikki asunnot	Ruoka- kunnat yhteensä	Vuokra- asunnot	Keskim. asumis- kustannukset, kaikki asunnot	
			e/m ² /kk			e/m ² /kk	
Laihia	216	181	5,30	87	78	6,15	139
Luoto	63	53	5,35	23	9	4,47	89
Maalahti	192	155	4,69	52	46	4,91	129
Maksamaa	55	34	3,58	7	6	5,49	33
Mustasaari	258	188	4,83	102	96	6,28	304
Närpiö	233	195	4,54	49	45	4,96	320
Oravainen	58	50	5,18	13	13	5,86	76
Pedersören kunta	169	137	4,41	39	20	4,49	298
Pietarsaari	587	514	6,81	394	364	6,62	496
Uusikaarlepyy	221	193	5,41	47	42	6,78	249
Vaasa	1 901	1 732	7,41	2 231	2 139	7,56	3 109
Vähäkyrö	131	104	5,29	53	48	6,31	68
Vöyri	136	114	4,87	22	21	5,53	114
Keski-Pohjanmaa	2 404	1 959	5,23	1 520	1 415	6,54	2 141
Halsua	62	48	3,93	15	12	4,20	47
Himanka	105	82	4,33	26	19	4,73	74
Kannus	198	151	4,70	89	76	7,32	141
Kaustinen	126	96	4,14	60	54	6,06	141
Kokkola	1 213	1 037	5,95	1 152	1 104	6,86	1 168
Kälviä	132	101	4,83	31	28	5,96	84
Lestijärvi	60	50	4,71	10	10	5,27	40
Lohtaja	89	71	4,44	26	21	5,02	63
Perho	104	86	4,46	40	27	4,50	128
Toholampi	149	110	4,64	34	31	5,32	120
Ullava	45	31	4,07	5	4	5,42	40
Veteli	121	96	4,70	32	29	5,36	95
Pohjois-Pohjanmaa	11 747	9 388	5,67	11 016	10 109	6,88	13 561
Alavieska	126	95	4,78	39	29	4,82	45
Haapajärvi	369	274	4,63	171	138	5,28	180
Haapavesi	311	232	4,55	156	129	5,54	187
Hailuoto	29	24	5,77	11	10	5,92	32
Haukipudas	424	337	5,40	355	314	6,30	180
Ii	198	130	4,36	159	133	5,76	64
Kalajoki	237	161	4,22	121	100	5,56	197
Kempele	209	175	6,46	212	194	6,79	162
Kestilä	102	73	4,38	18	17	5,73	46
Kiiminki	140	114	6,64	113	99	6,68	143
Kuivaniemi	109	84	4,32	49	42	5,07	26
Kuusamo	668	569	6,27	436	408	6,71	418
Kärsämäki	187	148	4,84	51	43	5,04	52
Liminka	176	132	5,46	97	69	5,84	83
Lumijoki	69	48	3,88	35	29	5,38	20
Merijärvi	38	31	4,67	17	9	3,86	36
Muhos	245	204	5,44	175	157	6,42	135
Nivala	395	289	4,99	234	197	5,59	228
Oulainen	306	219	4,87	177	149	5,51	186
Oulu	3 366	2 998	7,38	6 022	5 791	7,92	8 596
Oulunsalo	117	97	7,10	139	113	6,53	105
Piippola	81	62	4,70	17	13	4,70	40
Pudasjärvi	475	344	4,94	240	204	5,71	199
Pulkki	114	78	4,42	18	12	4,76	54
Pyhäjoki	103	77	4,36	37	32	4,72	79

Maakunta Kunta	Eläkkeensaajien asumistuki			Yleinen asumistuki			Opintotuen asumislisä
	Henkilöt yhteensä	Vuokra- asunnot	Keskim. asumis- kustannukset, kaikki asunnot	Ruoka- kunnat yhteensä	Vuokra- asunnot	Keskim. asumis- kustannukset, kaikki asunnot	
			e/m ² /kk			e/m ² /kk	
Pyhäjärvi	388	298	4,67	152	138	5,65	147
Pyhäntä	67	55	4,72	21	17	4,76	45
Raahe	607	507	5,78	734	694	6,22	675
Rantsila	126	95	4,67	29	23	5,26	29
Reisjärvi	163	116	4,09	32	22	4,71	80
Ruukki	177	117	4,06	85	74	5,28	86
Sievi	212	149	4,53	96	67	5,20	104
Siikajoki	43	35	5,88	15	11	4,43	18
Taivalkoski	211	167	4,58	144	122	5,58	111
Tyrnävä	160	132	5,85	90	62	5,43	51
Utajärvi	226	165	4,78	70	56	5,51	71
Vihanti	109	78	4,10	39	32	4,75	77
Yli-Ii	96	65	4,25	25	17	4,54	32
Ylikkieminki	126	92	5,19	54	42	5,03	37
Ylivieska	442	322	4,91	331	301	6,13	505
Kainuu	4 019	3 337	5,71	2 855	2 679	6,62	2 371
Hyrnsalmi	195	157	5,08	55	48	5,71	62
Kajaani	1 339	1 134	6,64	1 629	1 555	7,13	1 232
Kuhmo	554	446	5,02	302	287	5,94	231
Paltamo	233	196	5,77	104	98	6,62	121
Puolanka	244	204	5,41	98	81	5,30	95
Ristijärvi	99	89	5,77	26	24	5,09	41
Sotkamo	472	386	5,53	241	228	6,78	260
Suomussalmi	574	479	5,25	249	232	5,93	222
Vaala	198	154	4,87	91	76	5,16	68
Vuolijoki	111	92	5,10	60	50	5,60	39
Lappi	6 816	5 621	5,62	6 352	5 940	6,72	6 271
Enontekiö	80	36	2,78	33	27	5,21	41
Inari	267	196	4,56	207	193	5,93	191
Kemi	1 137	988	6,10	1 007	957	6,78	721
Kemijärvi	444	387	5,59	281	270	5,73	201
Keminmaa	214	167	5,07	187	168	5,94	238
Kittilä	204	160	5,04	106	98	6,30	89
Kolari	130	82	4,03	59	52	5,67	122
Muonio	39	20	2,60	23	23	6,90	71
Pelkosenniemi	47	33	3,51	24	21	5,41	22
Pello	157	116	4,29	53	45	5,40	124
Posio	185	141	4,15	76	63	4,42	148
Ranua	210	168	4,61	125	103	5,06	192
Rovaniemen mlk	536	462	6,07	525	487	6,91	391
Rovaniemi	1 319	1 171	7,42	2 250	2 144	7,67	2 355
Salla	288	258	5,65	119	104	5,65	140
Savukoski	50	40	4,50	21	20	5,69	36
Simo	115	85	4,28	48	42	5,27	69
Sodankylä	361	287	5,48	303	281	6,36	208
Tervola	133	108	4,83	82	70	5,36	68
Tornio	612	497	5,59	705	666	6,57	613
Utsjoki	43	23	2,91	23	22	6,14	44
Ylitornio	245	196	4,83	95	84	5,54	187

Maakunta Kunta	Eläkkeensaajien asumistuki			Yleinen asumistuki			Opintotuen asumislisä
	Henkilöt yhteensä	Vuokra- asunnot	Keskim. asumis- kustannukset, kaikki asunnot	Ruoka- kunnat yhteensä	Vuokra- asunnot	Keskim. asumis- kustannukset, kaikki asunnot	
			e/m ² /kk			e/m ² /kk	
Ahvenanmaa	422	391	6,29	220	205	6,84	46
Brändö	14	13	5,34	2	2	4,70	-
Eckerö	6	6	6,44	3	3	4,63	-
Finström	33	30	5,94	12	10	6,31	-
Föglö	13	12	6,53	2	1	5,10	-
Geta	10	10	6,08	1	1	3,16	-
Hammarland	12	12	5,70	6	6	4,94	3
Jomala	22	22	7,15	12	11	6,55	1
Kumlinge	15	11	3,84	1	1	4,76	-
Kökar	9	5	2,46	-	-	-	-
Lemland	15	15	7,01	7	4	5,20	1
Lumparland	3	3	4,22	-	-	-	-
Maarianhamina	231	221	6,99	160	155	7,56	40
Saltvik	14	8	3,84	9	6	3,74	1
Sottunga	2	2	5,71	2	2	4,38	-
Sund	15	13	4,69	2	2	5,59	-
Vårdö	8	8	5,76	1	1	5,33	-

49. Asumistukea saavat: perheen/ruokakunnan keskimääräinen koko, huoneluku ja asunnon pinta-ala kunnittain 31.12.2004

Maakunta Kunta	Eläkkeensaajien asumistuki				Yleinen asumistuki			
	Saajat yhteen- sä	Perheen koko	Huone- luku	Asunnon pinta- ala ¹	Ruoka- kunnat yhteensä	Ruoka- kunnan koko	Huone- luku	Asunnon pinta- ala
	Lkm	Hlöä	Lkm	m ²	Lkm	Hlöä	Lkm	m ²
Koko maa	168 566	1,1	2,2	48,2	159 298	2,0	2,2	56,4
Uusimaa	32 814	1,1	2,0	45,9	43 923	2,2	2,4	58,3
Espoo	3 593	1,1	1,9	47,3	6 245	2,4	2,6	63,7
Hanko	331	1,1	2,3	48,3	228	2,0	2,1	58,3
Helsinki	17 084	1,1	2,0	44,3	23 690	2,1	2,3	55,1
Hyvinkää	1 312	1,1	2,2	47,6	1 277	2,2	2,2	57,1
Inkoo	111	1,1	1,9	51,8	38	2,1	2,3	61,8
Järvenpää	870	1,2	2,1	47,5	1 047	2,1	2,3	58,2
Karjaa	287	1,1	2,0	46,5	173	2,0	2,2	57,4
Karjalohja	49	1,0	2,0	43,4	17	3,5	2,9	79,9
Karkkila	260	1,1	2,1	44,9	136	1,8	2,1	54,7
Kauniainen	97	1,1	1,9	46,1	74	2,6	2,5	64,6
Kerava	680	1,2	2,1	47,2	842	2,2	2,3	59,7
Kirkkonummi	561	1,2	2,2	49,3	666	2,1	2,3	61,1
Lohja	983	1,2	2,2	48,0	747	2,2	2,3	59,0
Mäntsälä	372	1,1	2,0	47,0	225	2,4	2,2	61,0
Nummi-Pusula	93	1,1	1,9	45,9	45	2,1	2,3	63,6
Nurmijärvi	511	1,2	2,1	48,6	526	2,4	2,4	63,5
Pohja	177	1,1	2,0	46,4	87	2,1	1,9	57,8
Pornainen	37	1,1	2,1	49,3	19	4,4	3,0	84,2
Sammatti	23	1,1	2,6	52,3	6	2,8	2,8	80,9
Siuntio	58	1,1	2,1	47,4	39	2,3	2,4	66,1
Tammisaari	387	1,1	2,2	47,6	250	2,0	2,2	61,5
Tuusula	596	1,1	1,8	45,1	479	2,2	2,6	61,6
Vantaa	3 830	1,1	2,0	48,1	6 633	2,4	2,5	62,8
Vihti	512	1,2	2,1	49,0	434	2,1	2,4	60,9
Itä-Uusimaa	2 344	1,1	2,3	49,1	1 674	2,2	2,3	60,3
Askola	63	1,2	2,0	46,5	26	3,3	2,5	71,7
Lapinjärvi	116	1,1	2,0	46,6	36	2,5	2,5	63,5
Liljendal	32	1,2	2,1	47,9	11	1,5	2,1	60,4
Lovisa	355	1,1	2,3	49,5	226	1,9	2,2	57,8
Myrskylä	62	1,1	2,8	47,8	19	2,7	2,5	65,5
Pernaja	98	1,2	2,4	55,5	38	2,2	2,3	63,6
Porvoo	1 239	1,1	2,3	49,4	1 139	2,1	2,3	59,3
Pukkila	48	1,1	2,1	49,5	23	2,5	2,9	73,2
Ruotsinpyhtää	71	1,1	2,0	44,5	32	2,2	2,6	65,1
Sipoo	260	1,1	2,1	48,2	124	2,5	2,5	65,8
Varsinais-Suomi	13 740	1,1	2,2	49,4	13 848	1,9	2,1	54,9
Alastaro	143	1,2	2,0	50,3	43	2,0	2,2	59,0
Askainen	15	1,0	2,0	38,5	6	1,3	1,7	50,2
Aura	84	1,1	1,7	49,1	35	2,4	2,5	64,9
Dragsfjärd	118	1,1	2,2	49,0	31	2,3	2,3	63,9
Halikko	239	1,2	2,2	50,5	145	2,2	2,3	62,4
Houtskari	25	1,2	1,8	49,0	3	2,0	3,0	69,0
Iniö	7	1,0	1,7	37,4	-	-	-	-
Kaarina	397	1,1	2,2	47,9	388	2,2	2,3	62,4
Karinainen	71	1,3	2,6	58,7	28	3,2	2,6	72,8
Kemiö	109	1,1	2,2	49,7	29	2,0	2,4	62,8

¹ Tapauksissa, joissa neliötieto puuttuu, ei ole laskettu keskimääräisiä neliöitä.

Maakunta Kunta	Eläkkeensaajien asumistuki				Yleinen asumistuki			
	Saajat yhteen- sä	Perheen koko	Huone- luku	Asunnon pinta- ala ¹	Ruoka- kunnat yhteensä	Ruoka- kunnan koko	Huone- luku	Asunnon pinta- ala
	Lkm	Hlöä	Lkm	m ²	Lkm	Hlöä	Lkm	m ²
Kiikala	55	1,2	2,2	51,5	14	2,6	2,3	64,0
Kisko	77	1,2	2,2	51,7	20	1,9	2,3	57,8
Korppoo	18	1,3	2,1	47,6	7	1,3	1,9	45,6
Koski TI	88	1,1	2,4	54,7	25	1,8	1,9	52,2
Kustavi	41	1,0	2,0	48,3	9	1,7	2,1	53,8
Kuusjoki	42	1,1	2,7	50,5	14	1,8	2,0	53,2
Laitila	304	1,1	2,2	49,9	144	2,1	2,2	59,4
Lemu	13	1,0	2,1	41,0	2	5,5	4,5	116,0
Lieto	217	1,1	2,3	51,2	158	2,3	2,3	62,8
Loimaa	371	1,1	2,4	52,7	178	1,7	2,0	55,1
Loimaan kunta	189	1,1	2,0	50,9	75	2,1	2,3	58,5
Marttila	81	1,1	2,2	56,1	11	2,3	2,3	67,0
Masku	50	1,1	2,0	47,3	26	2,3	2,2	66,1
Mellilä	47	1,1	2,1	47,9	14	3,1	2,6	76,4
Merimasku	17	1,1	2,7	53,9	2	1,0	1,5	36,8
Mietoinen	34	1,1	2,1	46,9	7	1,7	2,1	59,4
Muurla	31	1,2	1,9	57,5	8	1,1	1,8	48,8
Mynämäki	179	1,2	2,4	53,8	59	2,4	2,8	63,4
Naantali	336	1,2	2,4	51,2	313	2,1	2,3	61,2
Nauvo	33	1,2	1,9	44,5	11	1,8	2,8	69,8
Nousiainen	53	1,1	2,3	50,8	8	3,0	2,6	69,8
Oripää	28	1,0	1,9	51,5	11	1,8	2,4	66,2
Paimio	221	1,2	2,3	49,0	143	1,9	2,1	54,6
Parainen	223	1,1	2,3	52,0	175	2,1	2,2	57,6
Perniö	199	1,1	2,1	48,1	59	1,8	1,9	52,8
Pertteli	90	1,2	2,5	54,1	33	1,4	1,8	50,1
Piikkiö	143	1,2	2,3	50,9	91	2,3	2,1	59,5
Pyhäranta	38	1,1	1,7	42,4	13	1,8	2,3	60,8
Pöytyä	102	1,1	2,1	50,2	41	2,2	2,2	62,0
Raisio	583	1,2	2,2	51,0	582	2,1	2,3	59,6
Rusko	45	1,0	1,9	47,7	10	2,1	1,9	53,8
Rymättylä	38	1,1	2,2	56,4	22	2,1	1,9	66,4
Salo	970	1,1	2,2	48,8	687	2,0	2,2	57,1
Sauvo	80	1,2	2,4	54,1	21	2,5	2,5	63,7
Somero	350	1,2	2,3	50,9	137	1,9	2,0	56,0
Suomusjärvi	38	1,2	4,0	53,7	13	2,5	2,7	82,5
Särkisalo	20	1,1	2,4	54,3	8	1,9	1,8	56,4
Taivassalo	66	1,2	2,2	51,0	10	1,4	2,3	61,5
Tarvasjoki	44	1,2	2,7	63,4	9	2,0	1,9	53,9
Turku	6 314	1,1	2,2	48,3	9 523	1,9	2,1	53,0
Uusikaupunki	463	1,1	2,3	49,4	389	1,8	2,1	55,4
Vahto	24	1,0	2,0	44,9	6	3,5	2,8	90,3
Vehmaa	88	1,2	1,8	47,7	29	2,1	2,3	60,8
Velkua	7	1,0	2,3	40,1	1	5,0	4,0	116,0
Västanfjärd	7	1,0	2,7	52,7	5	1,6	1,8	54,3
Yläne	75	1,1	1,7	46,1	17	2,5	2,4	73,4
Satakunta	7 975	1,1	2,3	49,2	6 610	1,9	2,2	56,3
Eura	235	1,2	2,3	51,2	170	1,9	2,3	59,2
Eurajoki	155	1,1	1,9	44,2	67	2,1	2,3	61,6
Harjavalta	192	1,1	2,5	51,7	208	1,9	2,3	59,7
Honkajoki	100	1,2	2,0	47,6	19	2,1	2,3	64,5
Huittinen	318	1,2	2,4	52,0	196	2,0	2,5	58,6

Maakunta Kunta	Eläkkeensaajien asumistuki				Yleinen asumistuki			
	Saajat yhteen- sä	Perheen koko	Huone- luku	Asunnon pinta- ala ¹	Ruoka- kunnat yhteensä	Ruoka- kunnan koko	Huone- luku	Asunnon pinta- ala
	Lkm	Hlöä	Lkm	m ²	Lkm	Hlöä	Lkm	m ²
Jämijärvi	83	1,1	1,7	41,9	34	1,9	2,2	62,8
Kankaanpää	518	1,2	2,2	48,5	387	2,0	2,3	60,0
Karvia	143	1,1	2,2	46,7	44	2,2	2,3	63,0
Kiikoinen	49	1,2	2,0	50,6	15	2,1	2,2	61,0
Kiukainen	110	1,2	2,3	52,2	50	1,9	2,2	62,7
Kodisjoki	9	1,0	1,9	38,3	3	1,3	1,0	32,7
Kokemäki	287	1,2	2,2	50,8	168	2,0	2,2	61,1
Kullaa	42	1,1	2,2	49,9	17	2,8	2,9	77,6
Köyliö	75	1,2	2,1	48,6	15	2,7	2,5	69,2
Lappi	72	1,1	2,2	53,5	31	2,0	2,3	62,0
Lavia	88	1,3	2,2	50,0	43	1,6	2,0	53,7
Luvia	57	1,1	1,8	39,1	29	2,4	2,4	66,4
Merikarvia	169	1,1	1,9	43,6	66	1,9	1,9	51,6
Nakkila	116	1,1	2,5	53,3	135	2,0	2,3	59,4
Noormarkku	147	1,2	2,1	49,2	94	1,9	2,6	61,0
Pomarkku	110	1,1	2,4	53,8	39	2,1	2,2	58,5
Pori	3 145	1,1	2,3	48,6	3 338	1,8	2,1	53,8
Punkalaidun	152	1,2	2,3	53,3	41	2,1	2,4	69,4
Rauma	1 083	1,1	2,4	49,9	1 084	1,7	2,1	55,2
Siikainen	90	1,2	1,9	45,1	22	2,2	2,3	61,3
Säkylä	88	1,1	2,3	48,5	45	2,2	2,4	61,9
Ulvila	286	1,2	2,6	51,7	236	2,2	2,3	61,7
Vampula	56	1,3	2,4	59,0	14	3,3	3,7	82,3
Kanta-Häme	5 340	1,1	2,2	47,3	4 143	2,0	2,2	56,2
Forssa	830	1,2	2,3	49,1	554	1,8	2,0	52,3
Hattula	180	1,1	2,0	45,7	109	2,2	2,3	64,2
Hauho	149	1,1	1,9	43,8	41	2,2	2,2	57,5
Hausjärvi	214	1,1	2,0	45,2	96	2,2	2,1	56,3
Humppila	84	1,2	2,3	51,5	48	2,1	2,0	56,4
Hämeenlinna	1 669	1,1	2,2	46,3	1 712	1,9	2,2	55,2
Janakkala	409	1,2	2,4	50,2	283	2,1	2,2	58,7
Jokioinen	139	1,2	2,3	52,4	73	2,3	2,4	65,9
Kalvola	105	1,1	2,1	47,6	41	2,1	2,1	56,6
Lammi	167	1,1	2,2	49,2	83	1,9	2,2	56,8
Loppi	215	1,2	2,0	46,4	74	2,2	2,3	62,0
Renko	58	1,1	2,0	49,1	23	2,0	2,3	64,2
Riihimäki	865	1,1	2,2	45,4	898	2,0	2,2	56,4
Tammela	130	1,1	2,0	48,5	51	2,3	2,3	61,7
Tuulos	52	1,1	2,3	49,5	16	2,1	2,3	59,0
Ypäjä	74	1,2	2,3	52,2	41	2,5	2,5	65,6
Pirkanmaa	13 787	1,1	2,2	48,7	15 311	1,9	2,1	54,6
Hämeenkyrö	333	1,2	2,1	50,7	187	2,2	2,2	60,2
Ikaalinen	224	1,1	2,1	48,2	140	2,1	2,4	59,3
Juupajoki	79	1,2	2,1	51,9	55	1,9	2,2	58,3
Kangasala	482	1,2	2,4	50,1	348	2,1	2,3	58,9
Kihniö	99	1,3	2,3	53,6	29	2,1	2,0	59,0
Kuhmalahti	24	1,1	2,6	55,9	9	1,4	1,2	35,7
Kuru	92	1,1	2,1	48,5	52	1,9	2,1	59,2
Kylmäkoski	61	1,1	2,2	50,9	26	2,5	2,3	65,2
Lempäälä	381	1,1	2,2	49,0	293	2,2	2,2	59,5
Luopioinen	99	1,1	2,2	51,7	30	2,2	2,4	63,6

Maakunta Kunta	Eläkkeensaajien asumistuki				Yleinen asumistuki			
	Saajat yhteen- sä	Perheen koko	Huone- luku	Asunnon pinta- ala ¹	Ruoka- kunnat yhteensä	Ruoka- kunnan koko	Huone- luku	Asunnon pinta- ala
	Lkm	Hlöä	Lkm	m ²	Lkm	Hlöä	Lkm	m ²
Längelmäki	87	1,3	2,3	54,3	26	1,7	1,9	49,3
Mouhijärvi	90	1,1	1,9	46,3	34	2,1	2,4	68,7
Mänttä	232	1,1	2,4	47,0	197	1,7	2,0	53,6
Nokia	786	1,1	2,1	46,8	583	2,0	2,2	56,1
Orivesi	310	1,1	2,0	47,5	217	1,7	2,1	54,0
Parkano	311	1,2	2,2	50,8	135	2,1	2,2	60,8
Pirkkala	216	1,2	2,3	52,6	289	2,0	2,2	59,6
Pälkäne	127	1,1	2,1	48,0	51	2,4	2,4	62,5
Ruovesi	249	1,1	2,0	48,9	69	1,9	2,0	53,9
Sahalahti	48	1,3	2,5	53,0	34	2,6	2,7	70,3
Suodenniemi	38	1,2	2,2	48,9	13	2,9	2,6	71,9
Tampere	6 503	1,1	2,2	47,4	10 360	1,8	2,1	53,2
Toijala	296	1,1	2,3	49,4	258	1,9	2,1	55,7
Urjala	220	1,1	2,3	49,1	95	2,2	2,7	62,5
Valkeakoski	567	1,1	2,4	52,0	527	1,8	2,2	54,5
Vammala	486	1,1	2,2	49,9	312	1,9	2,1	56,1
Vesilahti	71	1,1	1,7	43,0	33	2,2	2,0	60,5
Viihala	149	1,2	2,3	50,6	118	1,7	1,9	53,3
Viljakkala	56	1,1	1,9	45,5	20	2,0	2,5	68,7
Vilppula	194	1,1	2,2	49,1	142	1,8	2,1	58,3
Virrat	354	1,2	2,0	49,7	173	1,7	1,9	52,5
Ylöjärvi	334	1,2	2,5	53,5	365	2,3	2,4	62,5
Äetsä	189	1,2	2,4	56,0	91	2,1	2,3	63,2
Päijät-Häme	7 827	1,1	2,2	47,4	6 585	1,9	2,2	55,5
Artjärvi	64	1,2	2,2	50,1	14	2,1	2,2	58,3
Asikkala	281	1,1	2,1	44,5	104	1,8	2,2	56,1
Hartola	192	1,2	2,0	44,1	61	2,2	2,4	61,4
Heinola	738	1,1	2,1	45,5	576	1,8	2,0	52,7
Hollola	475	1,1	2,3	49,7	416	2,2	2,3	59,5
Hämeenkoski	70	1,2	2,2	55,4	27	2,1	2,3	58,0
Kärkölä	151	1,1	2,1	48,9	105	1,9	2,4	58,7
Lahti	4 552	1,1	2,2	47,0	4 457	1,9	2,2	54,6
Nastola	448	1,1	2,1	49,4	388	2,1	2,4	61,9
Orimattila	480	1,1	2,1	47,9	317	1,9	2,2	58,6
Padasjoki	148	1,2	2,3	51,0	41	1,8	2,2	58,6
Sysmä	228	1,2	2,3	49,2	79	1,8	1,9	51,6
Kymenlaakso	6 750	1,1	2,1	45,5	5 545	1,8	2,1	53,0
Anjalankoski	573	1,1	2,2	48,5	359	1,8	2,3	56,1
Elimäki	263	1,1	2,1	42,9	115	2,0	2,1	59,1
Hamina	708	1,1	2,1	46,8	504	1,8	2,2	54,9
litti	270	1,1	2,0	46,1	131	2,2	2,2	59,8
Jaala	56	1,0	1,4	36,2	19	2,2	2,3	59,8
Kotka	2 212	1,1	2,0	44,1	2 257	1,8	2,0	50,6
Kouvola	1 214	1,1	2,3	47,1	1 315	1,7	2,1	52,6
Kuusankoski	743	1,1	2,0	45,0	559	1,7	2,0	52,4
Miehikkälä	161	1,1	1,9	46,3	33	2,5	2,7	65,1
Pyhtää	134	1,1	1,8	42,4	46	2,1	2,2	57,5
Valkeala	282	1,1	2,0	45,4	138	2,3	2,5	65,3
Virolahti	134	1,2	2,1	46,0	69	1,9	2,4	59,1

Maakunta Kunta	Eläkkeensaajien asumistuki				Yleinen asumistuki			
	Saajat yhteen- sä	Perheen koko	Huone- luku	Asunnon pinta- ala ¹	Ruoka- kunnat yhteensä	Ruoka- kunnan koko	Huone- luku	Asunnon pinta- ala
	Lkm	Hlöä	Lkm	m ²	Lkm	Hlöä	Lkm	m ²
Etelä-Karjala	4 940	1,2	2,0	46,0	4 544	1,8	2,1	54,0
Imatra	1 171	1,2	2,0	45,7	1 138	1,7	2,1	54,3
Joutseno	301	1,2	1,8	44,9	262	1,8	2,2	56,9
Lappeenranta	2 153	1,2	2,1	46,5	2 644	1,8	2,1	52,9
Lemi	83	1,1	1,8	43,7	27	2,3	2,4	60,3
Luumäki	194	1,1	2,0	47,7	83	1,9	2,2	56,5
Parikkala	202	1,2	2,0	48,5	82	1,8	2,2	56,3
Rautjärvi	174	1,1	2,3	49,4	68	1,6	2,0	53,8
Ruokolahti	203	1,1	1,9	43,3	72	2,0	2,2	59,3
Saari	84	1,3	1,8	45,6	11	2,3	2,1	49,7
Savitaipale	174	1,1	1,9	44,2	72	1,8	2,3	61,3
Suomenniemi	23	1,1	2,0	44,4	10	2,7	2,5	64,5
Taipalsaari	84	1,2	1,7	43,3	53	2,1	2,1	57,1
Uukuniemi	31	1,1	1,4	35,6	5	2,4	2,0	54,6
Ylämaa	63	1,1	1,5	41,4	17	1,9	2,5	68,2
Etelä-Savo	7 170	1,2	2,1	46,4	4 190	1,9	2,1	54,4
Enonkoski	83	1,1	2,3	48,9	30	2,0	2,5	61,5
Haukivuori	129	1,1	2,2	48,3	33	2,4	2,2	60,1
Heinävesi	280	1,2	2,1	46,7	52	1,8	2,2	57,9
Hirvensalmi	144	1,2	2,2	46,2	32	1,9	2,2	54,3
Joroinen	259	1,1	2,2	48,0	90	2,0	2,3	58,0
Juva	393	1,2	2,2	47,5	142	1,7	2,0	53,2
Kangasniemi	303	1,2	2,0	44,9	128	1,8	2,0	53,9
Kerimäki	230	1,1	2,0	50,0	89	1,8	2,2	53,2
Mikkeli	1 712	1,2	2,2	45,9	1 449	1,9	2,2	54,5
Mäntyharju	338	1,1	1,9	45,9	119	2,2	2,3	59,2
Pertunmaa	116	1,1	1,8	44,3	21	2,0	2,5	68,6
Pieksämäki	691	1,1	2,2	46,7	500	1,8	2,0	51,8
Pieksänmaa	280	1,2	2,1	47,4	83	2,3	2,4	62,8
Punkaharju	161	1,1	2,1	46,6	60	2,0	2,3	58,6
Puumala	143	1,2	2,1	47,3	31	1,9	2,0	55,4
Rantasalmi	225	1,1	1,9	42,9	69	2,2	2,5	56,0
Ristiina	190	1,1	2,1	46,8	94	1,8	2,1	55,3
Savonlinna	1 269	1,2	2,3	46,4	1 094	1,8	2,0	52,7
Savonranta	94	1,2	1,9	47,4	20	2,4	2,5	62,1
Sulkava	130	1,1	1,9	41,3	54	1,8	2,2	59,4
Pohjois-Savo	11 448	1,2	2,2	47,9	8 430	1,9	2,1	54,0
Iisalmi	1 185	1,2	2,3	48,7	835	1,9	2,1	53,0
Juankoski	335	1,2	2,1	52,1	123	1,9	1,8	51,6
Kaavi	281	1,2	2,2	48,9	96	1,9	2,1	55,7
Kangaslampi	67	1,1	2,5	54,2	9	1,8	2,1	46,1
Karttula	165	1,2	2,0	49,0	48	2,0	2,1	57,6
Keitele	164	1,2	2,3	47,5	52	1,9	2,1	56,8
Kiuruvesi	591	1,2	2,1	47,0	215	2,1	2,3	54,4
Kuopio	3 098	1,1	2,2	46,3	4 484	1,9	2,1	53,2
Lapinlahti	373	1,2	2,0	47,9	155	2,1	2,0	55,1
Leppävirta	521	1,2	2,0	46,6	213	1,9	2,2	57,0

Maakunta Kunta	Eläkkeensaajien asumistuki				Yleinen asumistuki			
	Saajat yhteen- sä	Perheen koko	Huone- luku	Asunnon pinta- ala ¹	Ruoka- kunnat yhteensä	Ruoka- kunnan koko	Huone- luku	Asunnon pinta- ala
	Lkm	Hlöä	Lkm	m ²	Lkm	Hlöä	Lkm	m ²
Maaninka	206	1,1	2,1	47,5	44	2,5	2,4	62,5
Nilsinä	361	1,1	1,8	49,2	110	2,1	2,2	59,7
Pielavesi	336	1,2	1,9	44,3	122	2,0	2,1	57,2
Rautalampi	238	1,2	2,3	50,8	63	1,8	2,0	52,2
Rautavaara	183	1,4	2,3	51,4	40	2,2	2,4	60,8
Siilinjärvi	515	1,2	2,3	50,4	397	2,1	2,2	57,3
Sonkajärvi	300	1,2	2,1	47,9	103	2,1	2,1	55,6
Suonenjoki	528	1,2	2,3	48,5	234	1,9	2,2	56,8
Tervo	116	1,2	2,2	48,4	33	2,2	2,3	62,4
Tuusniemi	195	1,2	2,3	53,0	50	2,1	2,3	59,1
Varkaus	1 012	1,2	2,3	47,4	830	1,7	2,0	51,6
Varpaisjärvi	201	1,2	2,4	52,8	43	2,3	2,3	67,2
Vehmersalmi	86	1,2	2,0	46,0	21	1,9	2,0	55,6
Vesanto	162	1,2	1,9	44,7	52	1,6	2,0	54,0
Viermä	229	1,1	2,1	48,0	58	2,1	2,2	60,7
Pohjois-Karjala	7 594	1,2	2,1	48,9	6 291	1,9	2,1	55,2
Eno	361	1,2	2,2	49,9	228	1,8	2,0	54,2
Ilomantsi	421	1,1	2,1	53,0	186	1,8	2,2	59,9
Joensuu	1 684	1,1	2,1	46,4	3 117	1,9	2,1	53,0
Juuka	432	1,2	2,0	47,8	171	1,8	2,1	57,8
Kesälahti	151	1,1	2,2	48,9	50	2,4	2,4	63,5
Kiihtelysvaara	115	1,2	1,9	44,2	60	2,2	1,9	56,9
Kitee	504	1,2	2,1	49,1	259	1,7	2,0	53,4
Kontiolahti	285	1,2	2,1	47,7	167	2,2	2,3	60,7
Lieksa	733	1,1	2,1	48,1	544	1,7	2,0	54,0
Liperi	476	1,2	2,3	50,9	263	2,1	2,2	59,1
Nurmes	584	1,2	2,1	49,4	325	2,0	2,1	55,9
Outokumpu	435	1,2	2,2	51,3	275	1,9	2,1	58,6
Polvijärvi	338	1,2	2,2	50,7	132	1,8	2,1	55,0
Pyhäselkä	208	1,2	1,8	50,4	145	2,9	2,6	69,8
Rääkkylä	261	1,2	1,9	46,6	99	2,0	2,0	56,4
Tohmajärvi	259	1,2	2,3	51,9	147	2,0	2,1	59,1
Tuupovaara	141	1,2	2,1	54,6	45	1,8	2,1	56,9
Valtimo	175	1,2	1,9	49,4	61	2,1	2,3	58,3
Värtsilä	31	1,0	1,3	37,1	17	2,2	2,2	66,5
Keski-Suomi	9 251	1,1	2,1	47,8	9 340	1,9	2,2	53,6
Hankasalmi	276	1,1	2,0	48,0	105	2,1	2,2	61,2
Joutsa	222	1,2	2,0	46,1	71	1,8	1,9	51,6
Jyväskylän mlk	2 647	1,1	2,2	45,1	4 995	1,8	2,1	50,0
Jyväskylän mlk	807	1,2	2,3	48,5	1 034	2,1	2,3	58,4
Jämsä	508	1,1	2,1	49,0	331	1,7	2,0	53,4
Jämsänkoski	263	1,1	2,3	52,4	205	1,9	2,1	56,2
Kannonkoski	90	1,2	1,8	47,4	26	2,4	2,1	67,8
Karstula	227	1,3	2,0	49,2	83	2,0	2,5	57,6
Keuruu	448	1,1	2,1	47,1	306	2,0	2,0	54,9
Kinnula	114	1,3	2,3	54,5	31	4,1	3,3	81,2
Kivijärvi	73	1,1	2,1	55,0	33	3,2	2,6	73,4
Konnevesi	154	1,2	2,2	51,3	56	1,8	2,6	55,5
Korpilahti	198	1,2	1,9	45,8	81	2,2	2,4	60,0
Kuhmoinen	120	1,1	2,0	48,8	43	1,9	2,2	58,5
Kyyjärvi	81	1,2	2,2	51,4	22	3,1	2,7	76,5

Maakunta Kunta	Eläkkeensaajien asumistuki				Yleinen asumistuki			
	Saajat yhteen- sä	Perheen koko	Huone- luku	Asunnon pinta- ala ¹	Ruoka- kunnat yhteensä	Ruoka- kunnan koko	Huone- luku	Asunnon pinta- ala
	Lkm	Hlöä	Lkm	m ²	Lkm	Hlöä	Lkm	m ²
Laukaa	507	1,1	2,0	49,2	358	2,4	2,5	64,5
Leivonmäki	59	1,3	2,2	57,3	15	2,0	2,7	64,9
Luhanka	40	1,1	2,4	59,2	6	2,2	2,0	60,9
Multia	91	1,1	1,6	41,6	24	1,8	2,0	55,7
Muurame	172	1,1	2,1	46,9	189	2,4	2,4	58,8
Petäjävesi	177	1,2	2,2	48,0	70	1,9	2,1	59,7
Pihtipudas	196	1,1	2,3	51,3	98	2,2	2,2	56,9
Pylkönmäki	75	1,2	2,1	50,1	21	1,9	1,9	53,9
Saarijärvi	411	1,2	2,0	53,7	233	2,0	2,1	56,8
Sumiainen	48	1,1	1,8	39,8	12	2,0	2,0	56,8
Suolahti	251	1,1	2,1	48,1	187	1,7	1,9	50,0
Toivakka	65	1,1	2,0	43,7	22	2,3	2,1	70,6
Uurainen	115	1,2	2,0	50,0	53	3,0	2,6	74,8
Viitasaari	349	1,1	2,0	46,0	147	2,1	2,4	60,3
Äänekoski	467	1,1	2,2	47,8	483	1,9	2,1	53,1
Etelä-Pohjanmaa	7 227	1,2	2,3	51,7	3 581	2,2	2,4	60,1
Alahärmä	161	1,1	1,9	45,1	28	2,7	2,5	65,8
Alajärvi	390	1,3	2,5	60,1	148	3,5	3,0	76,9
Alavus	400	1,2	2,3	54,3	133	2,4	2,3	61,8
Evijärvi	115	1,2	2,3	51,2	28	2,3	2,5	62,2
Ilmajoki	415	1,2	2,3	51,9	138	2,0	2,3	59,1
Isojoki	167	1,3	2,3	50,5	26	1,7	2,2	59,2
Jalasjärvi	365	1,2	2,2	57,0	103	2,4	2,5	62,5
Jurva	175	1,2	2,4	52,9	50	1,6	2,0	50,6
Karjajoki	51	1,1	2,1	46,7	10	1,8	2,1	53,8
Kauhajoki	601	1,2	2,3	51,8	361	2,1	2,3	60,9
Kauhava	341	1,2	2,4	50,6	119	2,2	2,4	60,5
Kortesjärvi	86	1,2	2,3	48,4	22	3,1	2,5	69,7
Kuortane	164	1,2	2,0	49,4	41	2,5	2,7	68,3
Kurikka	440	1,2	2,4	54,1	153	2,3	2,5	66,5
Lappajärvi	156	1,2	2,2	50,7	43	2,9	2,9	76,0
Lapua	495	1,2	2,3	53,9	197	2,0	2,2	60,3
Lehtimäki	86	1,2	2,0	47,1	13	2,5	2,4	65,2
Nurmo	186	1,2	2,4	52,6	147	2,4	2,6	64,7
Peräseinäjoki	183	1,2	2,1	49,1	43	2,2	2,5	62,5
Seinäjoki	998	1,2	2,4	50,4	1 382	1,9	2,2	54,7
Soini	114	1,2	2,0	43,8	22	1,9	2,4	61,3
Teuva	230	1,2	2,3	55,0	76	2,2	2,3	62,8
Töysä	140	1,2	2,2	51,1	57	2,8	2,6	68,7
Vimpeli	143	1,2	2,1	52,4	40	2,0	2,5	56,1
Ylihärmä	136	1,3	2,5	51,9	28	2,1	2,4	58,5
Ylistaro	221	1,2	2,0	46,0	69	2,2	2,4	64,1
Ähtäri	268	1,1	2,0	44,6	104	2,4	2,7	66,2
Pohjanmaa	4 939	1,2	2,2	50,0	3 320	2,1	2,3	59,4
Isokyrö	165	1,1	2,2	48,9	72	2,4	2,5	65,6
Kaskinen	25	1,0	2,4	52,1	6	2,2	2,3	60,7
Korsnäs	58	1,1	2,5	56,8	9	2,6	2,8	82,2
Kristiinankaupunki	280	1,1	2,4	53,3	88	1,8	2,2	57,3
Kruunupyö	191	1,2	2,3	50,4	26	3,2	3,0	77,4

Maakunta Kunta	Eläkkeensaajien asumistuki				Yleinen asumistuki			
	Saajat yhteen- sä	Perheen koko	Huone- luku	Asunnon pinta- ala ¹	Ruoka- kunnat yhteensä	Ruoka- kunnan koko	Huone- luku	Asunnon pinta- ala
	Lkm	Hlöä	Lkm	m ²	Lkm	Hlöä	Lkm	m ²
Laihia	216	1,2	2,2	50,7	87	2,2	2,4	62,3
Luoto	63	1,1	2,0	48,0	23	6,7	3,8	104,7
Maalathi	192	1,2	2,4	55,7	52	1,9	2,3	61,2
Maksamaa	55	1,1	3,0	64,5	7	2,3	2,1	58,1
Mustasaari	258	1,1	2,3	57,9	102	2,1	2,6	65,7
Närpiö	233	1,2	2,2	48,9	49	1,9	2,4	61,2
Oravainen	58	1,1	2,2	52,3	13	3,3	3,5	82,5
Pedersören kunta	169	1,1	2,1	49,8	39	4,8	3,3	92,9
Pietarsaari	587	1,1	2,2	43,6	394	2,1	2,3	58,0
Uusikaarlepyy	221	1,2	2,3	53,3	47	2,4	2,5	69,9
Vaasa	1 901	1,2	2,2	48,7	2 231	2,0	2,3	57,2
Vähäkyrö	131	1,1	2,0	51,5	53	2,8	2,6	65,1
Vöyri	136	1,2	2,3	51,9	22	1,9	2,2	56,7
Keski-Pohjanmaa	2 404	1,2	2,4	52,1	1 520	2,1	2,3	59,6
Halsua	62	1,2	2,5	50,0	15	3,1	3,2	78,2
Himanka	105	1,2	2,2	52,3	26	2,5	2,6	73,3
Kannus	198	1,1	2,5	52,3	89	2,4	2,3	62,9
Kaustinen	126	1,2	2,5	56,6	60	2,2	2,2	61,7
Kokkola	1 213	1,2	2,4	51,5	1 152	2,0	2,2	56,8
Kälviä	132	1,3	2,6	55,8	31	2,6	2,5	68,0
Lestijärvi	60	1,2	2,4	52,1	10	2,2	2,6	61,3
Lohtaja	89	1,2	2,5	55,1	26	2,3	2,4	67,5
Perho	104	1,3	2,3	50,5	40	4,8	3,3	88,3
Toholampi	149	1,2	2,3	52,7	34	2,6	2,5	70,9
Ullava	45	1,2	2,4	53,4	5	1,4	2,4	47,7
Veteli	121	1,1	2,3	48,8	32	2,3	2,4	65,2
Pohjois-Pohjanmaa	11 747	1,2	2,2	50,9	11 016	2,3	2,3	58,5
Alavieska	126	1,2	2,3	52,6	39	2,7	2,3	65,5
Haapajärvi	369	1,2	2,1	51,9	171	2,7	2,7	66,7
Haapavesi	311	1,2	2,4	55,7	156	3,4	2,7	74,2
Hailuoto	29	1,1	1,8	45,7	11	2,0	2,2	58,4
Haukipudas	424	1,2	2,4	53,0	355	2,5	2,5	65,5
Ii	198	1,2	2,2	54,6	159	2,7	2,6	67,6
Kalajoki	237	1,2	2,4	58,0	121	3,0	2,6	70,3
Kempele	209	1,2	2,2	52,9	212	2,6	2,8	62,9
Kestilä	102	1,3	2,4	55,2	18	2,4	2,4	64,8
Kiiminki	140	1,1	1,8	45,9	113	3,4	2,8	73,5
Kuivaniemi	109	1,2	2,4	56,4	49	2,7	2,3	66,6
Kuusamo	668	1,2	1,9	47,1	436	2,1	2,4	57,7
Kärsämäki	187	1,3	2,8	51,9	51	3,0	2,7	69,4
Liminka	176	1,2	2,1	49,3	97	4,2	3,0	81,0
Lumijoki	69	1,1	2,2	53,1	35	3,4	2,7	70,2
Merijärvi	38	1,2	2,2	52,3	17	6,6	3,8	95,9
Muhos	245	1,1	1,9	48,1	175	2,5	2,6	58,7
Nivala	395	1,2	2,5	54,0	234	2,7	2,6	70,8
Oulainen	306	1,2	2,3	52,3	177	2,6	2,4	64,1
Oulu	3 366	1,2	2,2	48,4	6 022	1,9	2,2	52,2
Oulunsalo	117	1,2	1,9	49,7	139	3,6	3,0	77,6
Piippola	81	1,0	2,3	45,3	17	3,5	2,8	78,2
Pudasjärvi	475	1,2	2,3	56,7	240	2,8	2,9	67,6
Pulkkila	114	1,2	2,4	54,7	18	3,0	2,4	68,3
Pyhäjoki	103	1,2	2,2	49,6	37	2,9	2,4	77,0

Maakunta Kunta	Eläkkeensaajien asumistuki				Yleinen asumistuki			
	Saajat yhteen- sä	Perheen koko	Huone- luku	Asunnon pinta- ala ¹	Ruoka- kunnat yhteensä	Ruoka- kunnan koko	Huone- luku	Asunnon pinta- ala
	Lkm	Hlöä	Lkm	m ²	Lkm	Hlöä	Lkm	m ²
Pyhäjärvi	388	1,1	2,2	48,3	152	2,0	2,3	60,2
Pyhäntä	67	1,2	2,5	55,3	21	3,7	3,0	78,2
Raahe	607	1,1	2,2	47,0	734	2,0	2,3	57,5
Rantsila	126	1,2	2,1	52,4	29	3,4	2,5	68,5
Reisjärvi	163	1,2	2,4	56,0	32	4,1	3,1	81,8
Ruukki	177	1,2	2,7	57,8	85	2,4	2,1	57,2
Sievi	212	1,3	2,2	58,3	96	4,1	3,1	86,3
Siikajoki	43	1,0	1,7	42,9	15	5,2	3,5	101,3
Taivalkoski	211	1,2	2,5	54,7	144	3,0	2,8	71,9
Tyrnävä	160	1,2	1,8	47,1	90	4,9	4,0	87,7
Utajärvi	226	1,2	2,0	54,0	70	3,1	2,5	69,0
Vihanti	109	1,1	2,2	47,8	39	2,9	2,8	70,3
Yli-Ii	96	1,2	2,3	53,9	25	4,3	2,5	76,2
Ylikiminki	126	1,2	1,9	51,3	54	2,9	2,6	68,1
Ylivieska	442	1,2	2,4	52,0	331	2,3	2,4	60,6
Kainuu	4 019	1,2	2,1	47,4	2 855	1,9	2,1	54,7
Hyrnsalmi	195	1,2	2,3	51,0	55	2,3	2,3	59,6
Kajaani	1 339	1,1	2,0	44,6	1 629	1,9	2,1	52,8
Kuhmo	554	1,2	2,2	51,1	302	1,8	2,1	55,2
Paltamo	233	1,1	2,0	45,6	104	2,0	2,3	57,6
Puolanka	244	1,2	2,1	48,0	98	1,9	2,2	57,7
Ristijärvi	99	1,1	2,0	43,5	26	2,2	2,2	65,3
Sotkamo	472	1,2	2,0	48,2	241	1,9	2,0	54,8
Suomussalmi	574	1,2	2,2	48,9	249	1,9	2,1	56,5
Vaala	198	1,2	2,5	48,1	91	2,5	2,4	63,1
Vuolijoki	111	1,1	2,0	49,4	60	2,5	2,4	62,1
Lappi	6 816	1,2	2,2	51,9	6 352	2,0	2,3	57,6
Enontekiö	80	1,2	3,2	76,3	33	2,2	2,5	71,7
Inari	267	1,2	2,0	54,6	207	1,9	2,3	58,7
Kemi	1 137	1,1	2,3	48,7	1 007	1,9	2,1	55,0
Kemijärvi	444	1,1	2,1	51,5	281	1,9	2,3	57,2
Keminmaa	214	1,2	2,4	53,3	187	2,3	2,4	65,3
Kittilä	204	1,1	1,8	50,0	106	2,0	2,2	58,4
Kolari	130	1,2	2,5	60,9	59	2,2	2,4	63,7
Muonio	39	1,3	2,7	71,1	23	2,1	2,3	58,7
Pelkosenniemi	47	1,3	2,6	62,0	24	2,4	2,5	66,1
Pello	157	1,1	2,9	59,2	53	2,2	2,5	67,1
Posio	185	1,2	2,6	52,0	76	2,2	2,3	63,4
Ranua	210	1,2	2,3	54,0	125	3,5	3,1	79,5
Rovaniemen mlk	536	1,2	2,1	51,4	525	2,4	2,5	64,3
Rovaniemi	1 319	1,1	2,1	46,6	2 250	1,9	2,1	52,2
Salla	288	1,2	2,1	49,3	119	2,0	2,3	59,7
Savukoski	50	1,2	2,6	58,2	21	1,9	2,1	55,1
Simo	115	1,2	2,6	61,8	48	3,0	2,8	72,9
Sodankylä	361	1,1	2,1	54,1	303	1,9	2,4	61,1
Tervola	133	1,1	2,0	54,6	82	2,4	2,4	64,4
Tornio	612	1,1	2,2	53,9	705	2,0	2,3	60,7
Utsjoki	43	1,1	2,3	72,4	23	2,0	2,2	59,1
Ylitornio	245	1,2	2,3	54,5	95	2,0	2,4	61,8

Maakunta Kunta	Eläkkeensaajien asumistuki				Yleinen asumistuki			
	Saajat yhteen- sä	Perheen koko	Huone- luku	Asunnon pinta- ala ¹	Ruoka- kunnat yhteensä	Ruoka- kunnan koko	Huone- luku	Asunnon pinta- ala
	Lkm	Hlöä	Lkm	m ²	Lkm	Hlöä	Lkm	m ²
Ahvenanmaa	422	1,1	2,5	48,0	220	2,2	2,5	64,6
Brändö	14	1,2	2,1	48,2	2	2,5	3,0	78,5
Eckerö	6	1,0	1,8	38,8	3	2,0	2,7	62,2
Finström	33	1,1	2,3	47,0	12	2,6	3,2	72,7
Föglö	13	1,0	1,8	36,5	2	3,0	3,5	110,0
Geta	10	1,0	1,5	36,0	1	3,0	5,0	120,0
Hammarland	12	1,2	1,9	41,2	6	2,5	2,7	73,9
Jomala	22	1,0	1,9	41,9	12	2,6	2,7	67,1
Kumlinge	15	1,0	2,5	48,1	1	1,0	2,0	38,0
Kökar	9	1,0	3,0	59,4	-	-	-	-
Lemland	15	1,3	1,9	37,7	7	2,3	3,1	68,0
Lumparland	3	1,7	3,0	83,3	-	-	-	-
Maarianhamina	231	1,1	2,8	49,5	160	2,1	2,4	60,7
Saltvik	14	1,0	2,4	59,6	9	2,6	3,3	87,7
Sottunga	2	1,0	2,0	38,0	2	2,5	2,0	53,5
Sund	15	1,3	2,5	50,1	2	3,5	4,0	110,0
Vårdö	8	1,0	2,0	46,1	1	3,0	2,0	65,5

50. Asumistukea saavat: keskimääräiset neliökustannukset kunnittain valtion lainoittamissa ja muissa vuokra-asunnoissa 31.12.2004

Maakunta	Eläkkeensaajien asumistuki, vuokra-asunnot ¹				Yleinen asumistuki, vuokra-asunnot			
	Valtion lainoittamat		Muut		Valtion lainoittamat		Muut	
	Lkm	Keskim. asumiskustann. e/m ² /kk	Lkm	Keskim. asumiskustann. e/m ² /kk	Lkm	Keskim. asumiskustann. e/m ² /kk	Lkm	Keskim. asumiskustann. e/m ² /kk
Koko maa	48 573	7,35	81 476	7,32	81 056	7,64	69 547	8,05
Uusimaa	12 053	8,15	14 857	8,79	26 748	8,43	15 305	10,08
Espoo	524	8,71	2 374	8,87	4 149	8,68	1 836	9,51
Hanko	46	6,65	210	6,72	88	6,75	132	6,95
Helsinki	8 607	8,21	5 816	9,66	14 088	8,44	8 606	11,30
Hyvinkää	413	7,64	587	8,12	806	7,80	407	8,56
Inkoo	13	5,94	72	6,70	9	6,84	25	6,84
Järvenpää	162	8,21	526	8,54	717	8,20	285	8,90
Karjaa	50	7,07	209	6,82	101	6,40	69	6,75
Karjalohja	7	6,87	31	6,78	6	6,34	6	5,93
Karkkila	32	6,96	183	7,00	51	7,26	77	7,65
Kauniainen	11	7,04	76	8,96	29	9,35	42	9,77
Kerava	124	8,22	427	8,38	551	8,42	252	8,76
Kirkkonummi	-	-	464	8,15	111	8,32	531	8,49
Lohja	103	7,45	702	7,43	281	7,26	427	7,72
Mäntsälä	42	6,68	198	6,95	124	7,43	82	7,59
Nummi-Pusula	17	5,88	53	6,24	9	6,62	29	6,64
Nurmijärvi	81	7,92	294	7,89	336	8,25	155	7,91
Pohja	48	6,80	104	6,62	40	6,67	42	6,24
Pornainen	4	6,79	25	7,40	7	8,56	9	7,22
Sammatti	4	5,04	11	6,16	2	6,67	1	6,67
Siuntio	-	-	44	7,44	4	9,60	30	7,57
Tammisaari	55	6,81	266	7,10	130	7,19	108	7,10
Tuusula	96	8,40	373	8,39	256	8,52	192	8,20
Vantaa	1 478	8,20	1 565	9,03	4 589	8,56	1 810	9,49
Vihti	136	7,05	247	7,82	264	8,29	152	7,72
Itä-Uusimaa	1 024	7,18	786	7,17	893	7,47	698	7,59
Askola	12	7,27	25	6,16	8	5,55	15	5,89
Lapinjärvi	65	5,45	21	5,03	19	5,77	15	5,75
Liljendal	9	4,55	12	5,23	1	11,58	7	6,36
Loviisa	159	6,44	110	6,33	86	5,87	132	6,21
Myrskylä	32	6,69	15	6,13	15	6,90	3	6,21
Pernaja	46	6,41	29	5,43	12	6,13	26	6,04
Porvoo	605	7,69	392	7,84	696	7,77	392	8,36
Pukkila	10	6,38	22	6,09	4	7,75	14	6,37
Ruotsinpyhtää	46	6,08	16	5,56	19	5,65	11	5,99
Sipoo	40	8,20	144	7,63	33	8,18	83	8,09
Varsinais-Suomi	2 280	7,11	8 111	7,21	5 521	7,42	7 557	7,85
Alastaro	17	6,80	85	6,67	15	5,15	24	4,89
Askainen	4	5,10	7	3,81	1	4,46	4	6,28
Aura	8	6,41	55	6,25	16	6,76	16	6,66
Dragsfjärd	64	5,41	42	5,51	10	5,44	16	4,95
Halikko	3	6,98	168	6,79	69	6,75	63	6,78

¹ Luokittelussa eivät ole mukana alivuokra-asunnot, lähiomaisen omakotitalot, täysihoido- ja sairaskotiasunnot eivätkä asuntolat ja yömajat.

Maakunta	Eläkkeensaajien asumistuki, vuokra-asunnot ¹				Yleinen asumistuki, vuokra-asunnot			
	Valtion lainoittamat		Muut		Valtion lainoittamat		Muut	
	Keskim. asumis-kustann.		Keskim. asumis-kustann.		Keskim. asumis-kustann.		Keskim. asumis-kustann.	
	Lkm	e/m ² /kk	Lkm	e/m ² /kk	Lkm	e/m ² /kk	Lkm	e/m ² /kk
Houtskari	8	5,42	11	4,71	-	-	2	5,02
Iniö	3	7,37	3	8,69	-	-	-	-
Kaarina	64	7,35	244	7,67	240	7,35	123	7,23
Karinainen	5	5,83	30	5,12	2	3,44	19	5,84
Kemiö	60	5,42	30	4,92	10	4,96	14	5,34
Kiikala	1	5,81	40	5,34	10	6,25	4	5,62
Kisko	-	-	61	6,61	3	7,28	14	5,56
Korppoo	7	5,37	5	5,88	3	5,30	4	4,18
Koski TI	1	5,83	42	5,19	5	5,66	16	5,36
Kustavi	21	6,69	12	7,16	7	7,07	2	5,13
Kuusjoki	-	-	20	5,89	5	5,64	9	5,48
Laitila	55	6,07	131	6,02	60	5,81	75	6,03
Lemu	2	6,49	6	6,53	-	-	1	8,21
Lieto	30	6,98	120	7,02	76	7,33	72	7,17
Loimaa	32	5,75	213	6,37	57	6,24	113	6,36
Loimaan kunta	33	6,40	83	6,54	27	5,68	40	6,18
Marttila	5	5,95	48	5,95	2	6,15	8	5,26
Masku	9	6,21	27	6,91	4	7,14	19	7,25
Mellilä	7	6,80	24	6,22	4	5,80	8	4,83
Merimasku	5	7,61	5	6,45	-	-	2	5,51
Mietoinen	13	7,88	12	6,27	5	6,44	-	-
Muurla	-	-	22	6,06	2	7,61	5	7,01
Mynämäki	35	7,89	83	6,55	16	6,73	37	5,65
Naantali	36	6,60	258	7,15	178	7,06	121	7,62
Nauvo	7	6,50	21	5,58	4	6,75	6	4,32
Nousiainen	6	6,37	32	6,16	4	6,41	3	7,13
Oripää	2	6,26	20	5,61	4	5,12	7	4,96
Paimio	28	7,60	134	6,66	61	5,94	72	6,12
Parainen	54	6,56	114	6,05	105	6,79	57	6,49
Perniö	85	6,55	61	5,69	24	6,06	32	6,30
Pertteli	2	8,10	52	6,59	15	6,94	17	6,72
Piikkiö	16	6,97	91	7,22	34	7,49	48	7,47
Pyhäranta	10	6,52	15	5,45	3	7,08	7	6,74
Pöytyä	24	6,02	52	5,86	11	5,57	23	5,50
Raisio	119	7,18	329	7,34	245	7,37	313	7,43
Rusko	1	5,76	29	7,76	3	6,95	7	8,01
Rymättylä	7	4,21	21	5,65	8	8,11	11	6,65
Salo	17	7,60	731	7,35	432	7,23	229	7,81
Sauvo	13	6,23	31	7,00	8	6,91	11	5,75
Somero	35	6,21	190	5,90	24	6,14	97	6,13
Suomusjärvi	-	-	31	5,71	4	6,52	6	4,96
Särkisalo	3	6,06	14	5,38	3	6,09	5	4,81
Taivassalo	25	6,73	24	6,63	5	6,11	4	4,54
Tarvasjoki	1	5,06	24	5,89	3	7,29	4	5,77
Turku	1 148	7,68	3 898	7,83	3 512	7,74	5 538	8,34
Uusikaupunki	106	5,74	220	5,61	160	5,98	203	5,60
Vahto	2	8,97	16	6,65	1	5,62	1	7,89
Vehmaa	36	7,09	23	5,55	16	5,96	11	5,62
Velkua	-	-	6	6,90	-	-	-	-
Västanfjärd	1	4,94	3	4,58	1	4,99	3	3,29
Yläne	4	5,62	42	5,72	4	6,00	11	4,93

Maakunta	Eläkkeensaajien asumistuki, vuokra-asunnot ¹				Yleinen asumistuki, vuokra-asunnot			
	Valtion lainoittamat		Muut		Valtion lainoittamat		Muut	
		Keskim. asumiskustann.		Keskim. asumiskustann.		Keskim. asumiskustann.		Keskim. asumiskustann.
	Lkm	e/m ² /kk	Lkm	e/m ² /kk	Lkm	e/m ² /kk	Lkm	e/m ² /kk
Satakunta	2 860	6,95	3 242	6,60	1 443	6,27	4 724	6,95
Eura	28	6,49	143	6,41	69	6,79	91	6,35
Eurajoki	46	7,17	60	6,47	31	6,20	31	5,88
Harjavalta	38	5,77	108	6,08	38	5,60	156	6,05
Honkajoki	52	5,16	32	4,99	7	4,53	10	5,40
Huittinen	96	5,83	153	5,92	59	5,01	121	5,99
Jämijärvi	45	7,66	24	5,75	11	5,72	19	5,85
Kankaanpää	212	6,25	162	6,05	182	5,99	178	6,45
Karvia	75	5,65	42	5,45	18	5,65	22	5,26
Kiikoinen	14	5,02	20	5,62	6	5,67	8	5,69
Kiukainen	21	6,03	53	5,60	16	6,23	31	5,56
Kodisjoki	3	4,53	1	4,51	2	5,40	1	4,81
Kokemäki	71	6,56	105	5,64	67	6,03	87	6,17
Kullaa	16	5,72	15	5,71	1	6,17	11	6,02
Köyliö	17	5,99	27	6,16	4	6,46	8	5,91
Lappi	23	6,74	26	5,91	19	5,99	10	5,83
Lavia	31	6,41	19	4,60	11	7,62	24	5,63
Luvia	31	8,42	20	6,92	3	5,99	22	6,82
Merikarvia	101	6,25	31	6,03	29	6,22	32	6,19
Nakkila	16	6,87	59	6,86	28	7,09	93	6,32
Noormarkku	72	6,18	51	6,19	20	6,23	64	6,49
Pomarkku	43	6,07	38	5,19	7	6,05	26	5,52
Pori	1 229	7,80	1 339	7,11	243	6,88	2 909	7,27
Punkalaidun	72	6,36	43	5,78	14	6,00	22	4,51
Rauma	338	6,43	450	7,03	510	6,28	510	7,35
Siikainen	38	5,80	38	5,97	9	5,42	9	5,85
Säkylä	11	6,27	55	6,20	20	6,77	23	5,81
Ulvila	115	6,72	102	6,73	17	6,70	196	6,87
Vampula	6	5,79	26	4,69	2	4,81	10	4,53
Kanta-Häme	1 577	7,52	2 666	7,46	1 581	7,46	2 356	7,73
Forssa	321	7,03	328	6,95	215	6,76	318	7,26
Hattula	47	7,06	89	6,93	26	7,23	70	6,87
Hauho	37	6,89	72	6,81	15	7,25	23	6,43
Hausjärvi	37	6,14	105	6,91	36	6,68	52	6,87
Humppila	13	6,06	45	6,14	13	6,74	30	6,39
Hämeenlinna	567	8,25	823	8,46	516	8,01	1 132	8,32
Janakkala	93	7,30	230	6,42	144	6,72	118	6,77
Jokioinen	31	6,55	72	6,60	44	6,19	28	6,22
Kalvola	20	5,95	53	6,19	13	6,47	27	6,09
Lammi	31	7,02	88	7,11	30	6,74	48	6,67
Loppi	28	7,01	139	6,68	44	7,20	23	6,54
Renko	20	6,55	26	6,44	12	7,03	5	6,58
Riihimäki	267	7,60	479	8,06	439	7,83	421	7,97
Tammela	44	6,89	43	6,24	13	5,86	33	5,57
Tuulos	10	6,27	34	6,82	6	6,08	9	6,47
Ypäjä	11	4,93	40	5,39	15	5,73	19	6,35

Maakunta	Eläkkeensaajien asumistuki, vuokra-asunnot ¹				Yleinen asumistuki, vuokra-asunnot			
	Valtion lainoittamat		Muut		Valtion lainoittamat		Muut	
		Keskim. asumiskustann.		Keskim. asumiskustann.		Keskim. asumiskustann.		Keskim. asumiskustann.
	Lkm	e/m ² /kk	Lkm	e/m ² /kk	Lkm	e/m ² /kk	Lkm	e/m ² /kk
Pirkanmaa	4 663	7,39	6 140	7,35	7 116	7,46	7 341	8,00
Hämeenkyrö	37	6,79	189	6,88	34	6,96	136	6,50
Ikaalinen	60	6,56	88	6,63	36	6,93	91	6,63
Juupajoki	16	5,29	46	6,54	27	6,26	23	5,29
Kangasala	91	6,30	242	6,77	162	6,74	162	7,21
Kihniö	45	5,87	29	4,44	10	5,09	15	5,16
Kuhmalhti	4	4,14	11	6,16	3	5,56	6	6,44
Kuru	25	6,49	42	6,43	21	6,49	27	5,65
Kylmäkoski	19	6,04	20	5,90	7	6,67	15	6,16
Lempäälä	117	7,88	189	7,96	130	7,28	137	7,57
Luopioinen	8	6,68	52	6,41	12	5,96	15	6,01
Längelmäki	16	5,23	50	5,67	12	5,75	12	6,11
Mouhijärvi	15	6,67	41	5,96	12	5,45	18	5,36
Mänttä	61	5,75	117	6,24	94	6,22	97	6,23
Nokia	263	6,98	342	7,09	356	6,78	189	7,17
Orivesi	59	6,79	181	6,94	103	7,01	98	6,48
Parkano	115	6,86	128	6,36	27	6,18	96	6,13
Pirkkala	107	6,89	60	7,38	159	7,22	119	7,66
Pälkäne	11	7,55	80	6,74	21	7,24	24	6,64
Ruovesi	57	5,83	144	6,27	43	5,50	22	5,83
Sahalahti	17	6,56	27	6,48	22	6,87	7	5,95
Suodenniemi	11	5,43	11	4,90	7	5,45	2	5,11
Tampere	2 898	7,81	2 535	8,36	4 958	7,77	4 899	8,77
Toijala	70	6,43	149	6,85	89	7,21	150	7,17
Urjala	30	6,45	128	6,84	43	6,44	42	5,86
Valkeakoski	60	5,06	356	6,24	138	5,80	363	6,67
Vammala	113	6,92	235	6,81	89	6,68	206	6,53
Vesilahti	15	6,63	26	6,00	16	7,09	13	6,34
Viiala	42	6,61	66	7,02	45	7,03	66	6,95
Viljakkala	13	7,87	27	7,22	4	6,41	13	6,23
Vilppula	67	5,33	87	5,15	73	4,90	58	5,19
Virrat	27	5,55	239	6,57	94	5,51	70	5,73
Ylöjärvi	107	7,72	141	7,68	252	7,74	88	7,76
Äetsä	67	6,19	62	5,50	17	5,94	62	5,84
Päijät-Häme	3 236	7,00	3 062	7,04	3 198	7,16	3 034	7,66
Artjärvi	16	5,70	28	7,07	3	7,41	11	6,76
Asikkala	33	6,76	193	6,88	37	6,90	56	6,57
Hartola	29	6,42	135	6,04	22	6,94	35	5,99
Heinola	464	6,60	135	6,63	274	6,52	270	6,81
Hollola	134	7,21	215	6,97	244	7,38	150	6,95
Hämeenkoski	24	6,58	28	6,14	7	7,50	19	6,27
Kärkölä	30	6,67	88	6,51	64	7,85	34	6,31
Lahti	2 180	7,21	1 563	7,39	2 178	7,38	2 051	8,22
Nastola	179	6,07	162	6,11	244	5,86	123	6,47
Orimattila	67	6,86	300	7,24	70	6,98	227	6,63
Padasjoki	55	6,04	60	5,95	15	5,55	21	5,40
Sysmä	25	6,09	155	6,56	40	5,94	37	6,16

Maakunta	Eläkkeensaajien asumistuki, vuokra-asunnot ¹				Yleinen asumistuki, vuokra-asunnot			
	Valtion lainoittamat		Muut		Valtion lainoittamat		Muut	
		Keskim. asumiskustann.		Keskim. asumiskustann.		Keskim. asumiskustann.		Keskim. asumiskustann.
	Lkm	e/m ² /kk	Lkm	e/m ² /kk	Lkm	e/m ² /kk	Lkm	e/m ² /kk
Kymenlaakso	1 776	7,31	3 754	6,99	2 511	6,78	2 777	7,23
Anjalankoski	125	6,46	343	6,40	205	5,97	136	6,04
Elimäki	19	6,57	191	6,85	72	6,63	38	6,59
Hamina	348	7,37	225	6,93	210	6,87	277	7,03
Iitti	107	6,75	118	6,47	54	6,28	68	6,11
Jaala	9	5,59	27	6,32	11	7,17	7	7,01
Kotka	753	7,69	1 082	7,27	882	6,86	1 248	7,60
Kouvola	79	6,87	898	7,12	667	6,97	607	7,34
Kuusankoski	135	6,80	479	7,00	259	6,50	277	7,10
Miehikkälä	60	7,37	71	6,25	12	6,33	17	6,05
Pyhtää	68	7,76	41	7,13	15	7,08	25	6,91
Valkeala	16	6,64	227	7,03	94	7,24	40	6,38
Virolahti	57	7,21	52	5,99	30	6,99	37	5,84
Etelä-Karjala	1 810	7,17	2 099	7,28	2 459	7,45	1 863	7,63
Imatra	657	7,03	231	7,11	619	6,90	456	7,23
Joutseno	106	7,51	119	7,74	141	7,44	110	6,67
Lappeenranta	662	7,60	1 123	7,81	1 500	7,81	1 039	8,33
Lemi	21	6,75	48	6,90	11	6,81	13	7,40
Luumäki	24	5,79	119	5,91	50	6,30	31	5,83
Parikkala	84	6,21	75	5,86	28	6,04	47	5,67
Rautjärvi	71	6,23	50	5,76	24	6,29	38	5,85
Ruokolahti	52	7,38	107	6,48	15	6,91	47	6,65
Saari	43	6,52	28	5,66	5	6,43	4	4,98
Savitaipale	52	7,19	82	6,28	33	6,85	33	6,17
Suomenniemi	5	6,94	13	7,12	5	6,28	4	6,36
Taipalsaari	18	6,42	42	7,20	27	7,21	23	7,25
Uukuniemi	10	6,93	7	4,94	-	-	3	5,50
Ylämaa	5	7,68	55	7,32	1	6,57	15	5,08
Etelä-Savo	2 253	6,99	3 423	6,74	2 532	6,97	1 455	6,68
Enonkoski	43	6,15	19	6,32	20	6,78	8	5,71
Haukivuori	43	6,24	54	6,05	19	6,59	10	5,68
Heinävesi	83	6,45	144	6,14	23	6,13	28	5,46
Hirvensalmi	35	6,41	81	6,44	20	7,01	10	5,06
Joroinen	51	6,48	129	5,87	48	6,84	35	5,94
Juva	152	6,66	119	6,36	101	6,50	30	6,22
Kangasniemi	46	6,22	163	6,39	76	6,39	43	6,24
Kerimäki	46	6,61	115	6,73	52	6,72	33	6,06
Mikkeli	498	7,38	1 009	7,47	1 012	7,07	379	7,12
Mäntyharju	107	6,30	147	5,85	68	6,14	47	6,02
Pertunmaa	42	6,96	41	6,23	12	6,81	5	4,39
Pieksämäki	143	6,36	379	6,47	186	6,20	295	6,50
Pieksänmaa	50	6,15	155	5,85	35	5,50	36	5,77
Punkaharju	81	6,60	53	6,29	27	6,73	23	5,36
Puumala	43	6,25	68	6,20	17	5,71	13	5,06
Rantasalmi	33	5,54	139	6,17	32	6,09	34	6,20
Ristiina	53	6,91	101	6,67	55	6,82	33	6,03
Savonlinna	658	7,54	379	7,40	683	7,54	367	7,47
Savonranta	17	6,47	58	6,37	16	6,57	4	5,36
Sulkava	29	6,56	70	6,45	30	6,51	22	5,40

Maakunta	Eläkkeensaajien asumistuki, vuokra-asunnot ¹				Yleinen asumistuki, vuokra-asunnot			
	Valtion lainoittamat		Muut		Valtion lainoittamat		Muut	
	Keskim. asumiskustann.	Keskim. asumiskustann.	Keskim. asumiskustann.	Keskim. asumiskustann.	Keskim. asumiskustann.	Keskim. asumiskustann.	Keskim. asumiskustann.	Keskim. asumiskustann.
	Lkm	e/m ² /kk	Lkm	e/m ² /kk	Lkm	e/m ² /kk	Lkm	e/m ² /kk
Pohjois-Savo	3 463	6,86	5 005	6,79	4 541	7,01	3 411	7,56
Iisalmi	555	6,80	290	7,24	453	6,58	334	7,35
Juankoski	15	6,10	187	6,52	66	6,49	45	6,23
Kaavi	4	6,61	182	6,59	41	6,69	49	6,14
Kangaslampi	11	6,46	40	6,67	5	6,83	4	6,49
Karttula	69	6,80	65	6,80	18	6,89	24	6,41
Keitele	56	6,77	69	6,39	37	7,01	13	5,98
Kiuruvesi	17	6,05	375	6,31	122	6,06	75	6,12
Kuopio	1 410	6,94	1 129	7,55	2 560	7,30	1 737	8,45
Lapinlahti	103	7,28	168	6,97	33	6,70	99	6,74
Leppävirta	127	7,07	239	6,93	111	7,19	85	6,78
Maaninka	45	7,53	101	7,17	15	7,57	21	5,88
Nilsjä	92	7,55	130	6,26	48	6,23	53	6,51
Pielavesi	70	6,29	168	6,41	68	6,81	43	6,00
Rautalampi	58	6,87	92	6,46	23	6,60	36	6,04
Rautavaara	43	6,28	84	5,70	18	5,90	14	5,48
Siilinjärvi	146	7,46	241	7,15	201	7,05	164	7,51
Sonkajärvi	12	5,83	231	5,65	51	5,92	45	5,25
Suonenjoki	161	6,73	231	6,67	115	6,14	104	6,25
Tervo	57	7,42	31	6,16	22	7,67	8	5,77
Tuusniemi	42	6,32	69	6,07	5	6,03	38	5,66
Varkaus	211	6,51	552	6,66	438	6,61	357	7,04
Varpaisjärvi	40	5,61	83	6,04	24	5,87	12	5,21
Vehmersalmi	27	6,12	41	6,27	8	5,94	8	6,86
Vesanto	54	5,95	79	5,83	23	6,30	26	5,07
Vierämä	38	6,27	128	6,35	36	6,64	17	5,77
Pohjois-Karjala	2 067	6,90	3 387	6,84	3 346	6,89	2 591	6,84
Eno	148	6,61	121	6,24	123	6,75	95	6,02
Ilomantsi	76	6,23	194	6,28	101	5,90	73	5,61
Joensuu	413	7,47	923	7,72	2 011	7,20	992	8,08
Juuka	53	6,99	224	6,52	75	6,40	79	6,00
Kesälahti	62	8,01	65	7,27	14	7,12	31	6,76
Kiihtelysvaara	60	7,06	28	7,03	38	6,16	19	5,61
Kitee	208	6,47	161	6,92	157	5,87	91	6,33
Kontiolahti	46	6,62	155	6,88	94	6,87	66	6,66
Lieksa	211	7,01	347	6,84	116	6,64	401	6,42
Liperi	194	7,27	144	6,22	108	6,79	132	6,22
Nurmes	165	6,63	201	6,38	85	6,24	219	6,06
Outokumpu	60	7,25	260	6,62	100	6,55	158	6,38
Polvijärvi	152	6,27	65	5,67	84	6,22	29	5,64
Pyhäselkä	63	6,76	47	6,73	80	7,11	40	6,33
Rääkkylä	47	6,13	165	6,15	45	5,80	44	6,01
Tohmajärvi	63	6,59	116	6,12	61	6,34	73	5,69
Tuupovaara	31	5,77	57	6,33	26	5,90	16	5,29
Valtimo	12	6,73	97	6,25	18	5,67	30	5,95
Värtsilä	3	7,54	17	7,05	10	6,35	3	5,46

Maakunta	Eläkkeensaajien asumistuki, vuokra-asunnot ¹				Yleinen asumistuki, vuokra-asunnot			
	Valtion lainoittamat		Muut		Valtion lainoittamat		Muut	
		Keskim. asumiskustann.		Keskim. asumiskustann.		Keskim. asumiskustann.		Keskim. asumiskustann.
	Lkm	e/m ² /kk	Lkm	e/m ² /kk	Lkm	e/m ² /kk	Lkm	e/m ² /kk
Keski-Suomi	1 760	6,98	5 259	7,00	4 684	7,50	4 172	7,75
Hankasalmi	13	6,64	184	6,53	34	7,36	59	6,09
Joutsa	7	6,37	159	6,06	24	6,17	40	6,00
Jyväskylä	686	7,52	1 467	7,96	2 560	7,88	2 257	8,71
Jyväskylän mlk	200	7,16	428	7,19	522	7,24	453	7,51
Jämsä	78	6,68	309	6,79	150	6,83	159	6,98
Jämsänkoski	54	6,65	133	6,59	104	6,39	90	6,38
Kannonkoski	13	6,24	45	5,33	6	6,11	17	4,72
Karstula	33	7,22	114	6,42	34	6,21	41	6,44
Keuruu	40	6,09	295	6,88	122	6,87	170	6,62
Kinnula	35	5,98	36	6,15	9	5,96	12	5,45
Kivijärvi	11	6,12	32	5,53	15	6,01	12	4,57
Konnevesi	22	6,83	102	6,34	29	7,08	24	5,94
Korpilahti	15	7,39	127	7,16	30	7,73	42	7,11
Kuhmoinen	15	4,65	72	5,64	20	5,38	21	5,46
Kyyjärvi	22	5,60	33	5,64	8	6,07	8	5,06
Laukaa	39	7,14	329	7,02	221	7,11	95	6,71
Leivonmäki	2	6,88	37	5,81	3	6,14	11	5,53
Luhanka	-	-	25	6,42	2	5,75	3	6,58
Multia	17	5,75	38	5,67	12	5,35	10	5,54
Muurame	38	7,77	98	7,54	104	7,66	78	7,64
Petäjävesi	20	6,81	110	6,66	45	7,26	20	5,63
Pihtipudas	62	5,70	85	5,73	51	6,50	44	5,73
Pylkönmäki	19	5,97	36	5,50	9	6,13	11	5,19
Saarijärvi	51	5,91	247	6,17	91	6,62	130	6,60
Sumiainen	14	5,48	25	5,15	5	4,57	5	5,69
Suolahti	28	6,91	161	6,80	94	6,68	83	6,52
Toivakka	14	6,55	35	5,63	7	6,87	11	5,83
Uurainen	21	6,67	60	6,71	24	7,10	21	6,06
Viitasaari	97	6,10	156	6,33	84	6,65	55	6,15
Äänekoski	94	7,31	281	7,21	265	7,87	190	7,45
Etelä-Pohjanmaa	868	6,54	4 373	6,63	1 258	6,69	2 037	7,02
Alahärmä	12	7,81	108	6,52	12	6,36	14	5,97
Alajärvi	57	6,52	205	6,62	55	6,43	61	6,34
Alavus	10	7,46	259	6,64	78	6,71	43	6,31
Evijärvi	-	-	88	5,79	11	6,56	12	5,57
Ilmajoki	116	6,86	184	7,00	80	6,49	46	6,08
Isojoki	13	7,76	117	5,72	3	5,66	22	5,56
Jalasjärvi	115	6,13	90	5,69	31	6,72	63	6,02
Jurva	45	5,61	81	5,60	21	5,11	27	5,63
Karjajoki	8	5,63	29	5,83	3	5,24	7	5,85
Kauhajoki	33	7,80	387	7,00	145	6,77	177	6,83
Kauhava	24	7,68	246	6,86	54	6,96	58	6,36
Kortesjärvi	-	-	57	5,81	9	6,37	11	5,84
Kuortane	8	6,52	114	5,84	25	6,15	9	5,00
Kurikka	125	6,38	188	6,30	72	6,10	62	5,89
Lappajärvi	3	5,83	93	5,93	19	6,08	15	5,30

Maakunta	Eläkkeensaajien asumistuki, vuokra-asunnot ¹				Yleinen asumistuki, vuokra-asunnot			
	Valtion lainoittamat		Muut		Valtion lainoittamat		Muut	
		Keskim. asumiskustann.		Keskim. asumiskustann.		Keskim. asumiskustann.		Keskim. asumiskustann.
	Lkm	e/m ² /kk	Lkm	e/m ² /kk	Lkm	e/m ² /kk	Lkm	e/m ² /kk
Lapua	6	6,33	335	6,53	114	6,59	68	6,32
Lehtimäki	9	5,22	42	5,11	4	6,22	6	5,00
Nurmo	13	5,78	127	7,65	52	7,07	86	7,61
Peräseinäjoki	31	6,38	123	6,14	17	6,12	19	5,93
Seinäjoki	73	7,26	792	7,49	252	7,40	1 082	7,73
Soini	18	6,03	60	5,85	10	5,97	8	5,79
Teuva	35	6,29	92	6,11	34	6,72	32	5,86
Töysä	2	6,06	101	6,23	32	6,60	16	5,79
Vimpeli	25	6,68	62	6,67	27	6,40	9	5,98
Ylihärmä	7	7,76	101	6,68	22	6,90	6	6,22
Ylistaro	40	6,37	149	6,24	25	7,13	34	6,40
Ähtäri	40	6,40	143	6,06	51	5,87	44	5,66
Pohjanmaa	632	6,51	2 973	6,95	1 723	7,35	1 380	7,24
Isokyrö	17	6,18	92	6,58	21	7,09	41	5,70
Kaskinen	2	5,67	16	6,59	1	5,37	4	6,54
Korsnäs	3	5,33	32	5,54	1	5,29	5	4,79
Kristinankaupunki	15	5,50	179	5,67	20	6,03	61	5,57
Kruunupyö	79	6,13	78	6,25	8	5,54	14	5,17
Laihia	70	6,53	92	6,27	32	6,85	46	6,39
Luoto	10	6,44	21	6,28	7	6,63	2	8,79
Maalahti	25	6,80	123	5,63	26	5,55	20	4,92
Maksamaa	4	6,12	29	5,98	3	6,36	3	6,48
Mustasaari	8	5,89	128	6,71	33	6,77	63	6,48
Närpiö	12	4,79	174	5,56	16	5,92	29	5,24
Oravainen	6	6,01	34	6,32	10	6,21	3	4,95
Pedersören kunta	27	5,46	73	5,78	6	6,00	14	5,98
Pietarsaari	117	6,45	273	7,05	136	6,76	228	7,13
Uusikaarlepyy	94	6,31	81	5,90	22	6,11	20	5,70
Vaasa	120	7,56	1 405	7,83	1 349	7,57	790	8,06
Vähäkyrö	8	6,86	67	6,23	22	6,80	26	6,60
Vöyri	15	6,16	76	5,62	10	5,84	11	5,41
Keski-Pohjanmaa	598	6,58	1 200	6,52	549	7,02	866	7,02
Halsua	24	5,47	15	5,24	7	5,99	5	5,06
Himanka	10	5,80	67	5,82	9	5,65	10	5,45
Kannus	3	6,91	132	6,35	36	11,41	40	6,14
Kaustinen	33	6,78	51	5,62	29	6,86	25	6,51
Kokkola	388	6,74	614	7,10	383	6,89	721	7,25
Kälviä	24	7,21	61	5,96	9	6,19	19	6,53
Lestijärvi	5	6,07	41	5,54	5	5,32	5	5,22
Lohtaja	6	6,30	59	5,76	9	6,17	12	5,44
Perho	40	5,87	29	5,52	14	6,35	13	5,88
Toholampi	5	5,61	79	5,98	22	5,99	9	5,97
Ullava	15	6,17	14	6,09	2	5,47	2	7,74
Veteli	45	6,32	38	6,02	24	6,03	5	4,88

Maakunta	Eläkkeensaajien asumistuki, vuokra-asunnot ¹				Yleinen asumistuki, vuokra-asunnot			
	Valtion lainoittamat		Muut		Valtion lainoittamat		Muut	
		Keskim. asumiskustann.		Keskim. asumiskustann.		Keskim. asumiskustann.		Keskim. asumiskustann.
	Lkm	e/m ² /kk	Lkm	e/m ² /kk	Lkm	e/m ² /kk	Lkm	e/m ² /kk
Pohjois-Pohjanmaa	2 630	7,07	5 675	7,16	5 761	7,32	4 348	7,66
Alavieska	26	6,09	61	6,51	14	6,20	15	5,70
Haapajärvi	119	5,99	122	6,46	82	6,50	56	6,18
Haapavesi	83	6,40	124	6,31	74	6,67	55	6,19
Hailuoto	7	5,91	11	7,65	6	6,20	4	6,72
Haukipudas	4	8,52	325	7,02	211	6,82	103	7,16
Ii	8	6,64	110	6,63	63	6,77	70	6,36
Kalajoki	37	6,64	101	6,55	50	6,57	50	5,98
Kempele	42	7,14	102	7,84	142	7,11	52	7,79
Kestilä	64	6,42	6	5,95	7	6,60	10	5,62
Kiiminki	36	7,97	50	7,75	52	7,80	47	7,03
Kuivaniemi	12	6,52	67	5,75	29	5,98	13	5,52
Kuusamo	46	7,75	395	7,35	221	7,38	187	6,94
Kärsämäki	1	7,75	147	6,26	25	6,30	18	5,71
Liminka	22	8,25	80	7,35	28	7,64	41	7,24
Lumijoki	15	5,08	23	5,85	17	5,57	12	5,90
Merijärvi	7	4,50	16	5,17	3	5,64	6	4,59
Muhos	24	7,14	170	6,77	74	7,35	83	6,94
Nivala	98	7,07	190	7,00	117	6,99	80	6,12
Oulainen	57	6,49	124	6,59	86	6,36	63	6,25
Oulu	964	7,56	1 726	8,18	3 334	7,74	2 457	8,82
Oulunsalo	25	7,48	44	7,87	68	7,60	45	7,74
Piippola	52	6,18	9	6,57	7	6,13	6	4,82
Pudasjärvi	148	7,08	126	6,59	93	6,98	111	6,45
Pulkkila	58	6,52	15	5,68	6	6,37	6	5,86
Pyhäjoki	20	6,31	54	6,14	19	5,58	13	5,11
Pyhäjärvi	9	6,68	283	6,18	68	6,38	70	5,80
Pyhäntä	42	6,02	10	6,05	14	6,01	3	5,80
Raahe	89	7,28	373	6,84	454	6,43	240	6,76
Rantsila	68	6,50	26	7,19	16	6,24	7	6,00
Reisjärvi	47	6,29	60	5,71	9	5,67	13	6,19
Ruukki	23	6,76	77	6,20	43	6,47	31	5,38
Sievi	81	7,07	48	6,50	46	7,11	21	6,10
Siikajoki	6	8,63	27	7,72	7	6,57	4	3,84
Taivalkoski	18	6,53	129	6,10	42	6,97	80	5,93
Tyrnävä	33	7,29	69	7,17	21	6,40	41	6,94
Utajärvi	3	7,28	121	6,47	30	6,95	26	6,33
Vihanti	32	5,96	41	5,77	21	5,97	11	4,24
Yli-Ii	5	8,89	51	6,40	7	6,75	10	5,46
Ylikiiminki	21	7,15	48	7,02	12	6,33	30	6,04
Ylivieska	178	6,71	114	6,42	143	6,21	158	6,90
Kainuu	798	6,98	2 186	6,97	1 638	6,98	1 041	7,00
Hyrnsalmi	28	6,85	117	6,76	40	6,50	8	6,56
Kajaani	283	7,41	680	7,72	1 050	7,20	505	7,82
Kuhmo	162	6,21	242	6,19	140	6,23	147	6,14
Paltamo	12	6,65	171	6,75	63	7,23	35	5,95
Puolanka	21	6,88	176	6,60	7	6,43	74	5,95

Maakunta	Eläkkeensaajien asumistuki, vuokra-asunnot ¹				Yleinen asumistuki, vuokra-asunnot			
	Valtion lainoittamat		Muut		Valtion lainoittamat		Muut	
	Keskim. asumiskustann.	Keskim. asumiskustann.	Keskim. asumiskustann.	Keskim. asumiskustann.	Keskim. asumiskustann.	Keskim. asumiskustann.	Keskim. asumiskustann.	Keskim. asumiskustann.
	Lkm	e/m ² /kk	Lkm	e/m ² /kk	Lkm	e/m ² /kk	Lkm	e/m ² /kk
Ristijärvi	20	6,98	54	6,23	13	6,29	11	5,71
Sotkamo	72	7,34	275	7,19	96	7,05	132	7,21
Suomussalmi	157	6,98	291	6,70	162	6,49	70	6,20
Vaala	17	6,66	128	6,30	33	6,13	43	5,77
Vuolijoki	26	7,16	52	6,19	34	6,64	16	5,53
Lappi	2 024	7,13	3 079	6,74	3 465	7,13	2 475	7,08
Enontekiö	2	7,11	31	6,57	20	7,13	7	4,75
Inari	-	-	193	6,70	117	6,51	76	6,11
Kemi	325	6,87	562	6,99	428	6,96	529	7,07
Kemijärvi	249	6,43	85	5,89	188	6,06	82	5,77
Keminmaa	53	6,47	94	6,36	92	6,26	76	6,56
Kittilä	76	6,46	69	6,64	80	7,00	18	5,92
Kolari	46	6,95	33	6,71	29	6,92	23	5,63
Muonio	4	4,61	15	5,31	10	7,35	13	6,48
Pelkosenniemi	26	5,30	6	4,11	11	6,08	10	5,77
Pello	2	7,22	105	6,06	28	6,22	17	5,38
Posio	4	5,91	136	5,46	23	6,06	40	4,87
Ranua	21	6,33	137	6,41	57	6,41	46	5,60
Rovaniemen mlk	251	7,40	154	7,15	349	7,61	138	7,04
Rovaniemi	667	7,93	426	8,19	1 222	7,69	922	8,23
Salla	35	6,87	217	6,51	51	6,69	53	5,62
Savukoski	27	6,75	13	5,28	11	6,18	9	5,49
Simo	28	6,20	50	5,83	17	6,62	25	5,46
Sodankylä	38	6,37	225	6,78	180	7,00	101	6,39
Tervola	15	6,26	87	5,92	44	6,37	26	5,33
Tornio	104	6,67	302	6,64	456	6,75	210	7,08
Utsjoki	-	-	22	6,42	10	6,82	12	5,91
Ylitornio	51	6,66	117	5,92	42	6,50	42	5,98
Ahvenanmaa	199	7,06	189	6,82	89	7,84	116	6,84
Brändö	7	5,70	6	5,80	1	4,82	1	4,57
Eckerö	2	5,38	4	6,94	1	4,98	2	4,49
Finström	17	6,47	13	6,92	5	6,80	5	7,66
Föglö	11	7,22	1	12,05	-	-	1	8,36
Geta	7	6,46	3	5,46	-	-	1	3,16
Hammarland	10	5,30	2	8,64	3	4,35	3	5,19
Jomala	9	7,59	12	6,92	5	7,11	6	6,93
Kumlinge	7	6,16	4	7,52	-	-	1	4,76
Kökar	5	5,07	-	-	-	-	-	-
Lemland	10	7,04	5	6,96	-	-	4	7,14
Lumparland	-	-	2	5,46	-	-	-	-
Maarianhamina	91	8,01	130	6,86	73	8,21	82	7,36
Saltvik	3	5,69	4	7,05	1	6,47	5	4,09
Sottunga	1	3,87	1	11,24	-	-	2	4,38
Sund	11	5,53	2	5,34	-	-	2	5,59
Vårdö	8	5,76	-	-	-	-	1	5,33

51. Yleinen asumistuki: ruokakunnat eräiden elämäntilanteiden mukaan sekä työttömyysaste¹ kunnittain 31.12.2004

Maakunta Kunta	Ruokakunnat yhteensä	Työttö- mien ruoka- kuntien osuus	Opiskeli- jaruoka- kuntien osuus	Kaikkien lapsi- perhei- den osuus	Yksin- huolta- japer- heiden osuus	Yksin- asuvien osuus	Työttö- myys- aste
	Lkm	%	%	%	%	%	%
Koko maa	159 298	64,7	9,1	40,8	27,9	52,1	11,3
Uusimaa	43 923	59,2	9,1	47,0	32,6	46,5	8,2
Espoo	6 245	55,5	10,7	53,5	34,9	39,6	6,7
Hanko	228	70,2	2,6	42,1	29,4	55,7	9,3
Helsinki	23 690	59,8	10,0	43,3	30,1	50,2	9,4
Hyvinkää	1 277	64,9	6,0	48,9	35,6	44,9	9,3
Inkoo	38	68,4	-	39,5	28,9	57,9	7,0
Järvenpää	1 047	57,9	10,0	43,6	33,3	49,8	7,5
Karjaa	173	72,3	4,0	40,5	30,6	56,1	9,5
Karjalohja	17	52,9	-	76,5	58,8	23,5	8,0
Karkkila	136	69,1	2,9	38,2	31,6	57,4	7,5
Kauniainen	74	56,8	10,8	51,4	31,1	37,8	4,2
Kerava	842	52,5	8,6	50,6	38,1	43,8	5,6
Kirkkonummi	666	69,1	3,6	41,6	28,8	51,1	7,4
Lohja	747	55,0	5,0	51,7	41,4	44,2	7,7
Mäntsälä	225	58,2	5,3	46,7	35,6	47,1	6,2
Nummi-Pusula	45	60,0	6,7	48,9	40,0	51,1	8,0
Nurmijärvi	526	57,4	5,7	50,4	36,9	45,1	5,3
Pohja	87	82,8	-	37,9	25,3	58,6	8,4
Pornainen	19	42,1	5,3	78,9	47,4	21,1	5,2
Sammatti	6	16,7	16,7	83,3	83,3	16,7	6,4
Siuntio	39	71,8	2,6	41,0	25,6	53,8	5,3
Tammisaari	250	62,4	8,4	45,6	34,0	48,8	7,7
Tuusula	479	59,9	9,0	49,3	38,0	42,4	5,7
Vantaa	6 633	58,4	7,2	54,1	36,3	39,4	8,2
Vihti	434	63,1	6,0	45,9	35,3	47,2	6,7
Itä-Uusimaa	1 674	64,7	4,9	46,9	34,4	48,0	7,8
Askola	26	53,8	3,8	73,1	50,0	23,1	6,7
Lapinjärvi	36	58,3	2,8	55,6	47,2	44,4	8,7
Liljendal	11	63,6	9,1	36,4	27,3	63,6	7,8
Loviisa	226	78,3	1,8	39,4	31,0	58,8	11,5
Myrskylä	19	57,9	-	68,4	52,6	31,6	9,7
Pernaja	38	73,7	2,6	47,4	31,6	47,4	8,6
Porvoo	1 139	64,3	5,4	46,1	33,9	47,8	8,3
Pukkila	23	56,5	8,7	47,8	30,4	47,8	7,5
Ruotsinpyhtää	32	53,1	3,1	56,3	40,6	43,8	8,8
Sipoo	124	50,8	7,3	54,8	36,3	37,9	4,5
Varsinais-Suomi	13 848	63,9	10,9	38,3	26,4	54,4	10,3
Alastaro	43	65,1	2,3	41,9	27,9	51,2	9,3
Askainen	6	83,3	-	-	-	66,7	7,9
Aura	35	62,9	8,6	65,7	54,3	31,4	7,5
Dragsfjärd	31	51,6	3,2	48,4	41,9	51,6	8,0
Halikko	145	57,2	2,8	54,5	45,5	41,4	7,5

¹ Lähde: Työministeriö: työttömät työnhakijat.

Maakunta Kunta	Ruokakunnat yhteensä	Työttö- mien ruoka- kuntien osuus	Opiskeli- jaruoka- kuntien osuus	Lapsi- perhei- den osuus	Yksin- huolta- japer- heiden osuus	Yksin- asuvien osuus	Työttö- myys- aste
	Lkm	%	%	%	%	%	%
Houtskari	3	100,0	-	33,3	-	33,3	10,6
Iniö	-	-	-	-	-	-	5,1
Kaarina	388	59,5	7,7	52,1	39,7	43,3	7,4
Karinainen	28	57,1	7,1	67,9	46,4	25,0	6,5
Kemiö	29	65,5	3,4	34,5	24,1	55,2	6,0
Kiikala	14	50,0	-	64,3	42,9	28,6	7,9
Kisko	20	60,0	10,0	35,0	30,0	60,0	9,6
Korppoo	7	85,7	-	14,3	14,3	85,7	8,4
Koski TI	25	76,0	4,0	32,0	32,0	68,0	7,1
Kustavi	9	55,6	-	22,2	11,1	77,8	8,6
Kuusjoki	14	85,7	-	35,7	35,7	57,1	9,0
Laitila	144	72,9	2,8	41,7	31,3	47,9	9,1
Lemu	2	50,0	-	50,0	-	-	6,4
Lieto	158	57,6	7,6	51,3	32,9	43,7	7,0
Loimaa	178	57,9	12,4	37,1	30,9	55,1	10,6
Loimaan kunta	75	58,7	8,0	36,0	28,0	56,0	8,4
Marttila	11	72,7	-	63,6	54,5	36,4	7,1
Masku	26	57,7	-	53,8	46,2	42,3	5,2
Mellilä	14	64,3	7,1	57,1	28,6	42,9	10,2
Merimasku	2	100,0	-	-	-	100,0	5,4
Mietoinen	7	71,4	-	28,6	28,6	71,4	7,2
Muurla	8	87,5	-	12,5	12,5	87,5	7,2
Mynämäki	59	59,3	8,5	54,2	37,3	39,0	7,7
Naantali	313	54,6	6,4	50,2	39,6	44,7	8,8
Nauvo	11	54,5	18,2	54,5	54,5	36,4	8,1
Nousiainen	8	50,0	25,0	75,0	50,0	12,5	6,7
Oripää	11	54,5	9,1	36,4	36,4	54,5	11,7
Paimio	143	44,1	8,4	39,9	34,3	55,9	4,9
Parainen	175	62,3	6,9	45,7	32,0	48,0	7,8
Perniö	59	69,5	8,5	40,7	32,2	55,9	8,2
Pertteli	33	75,8	9,1	30,3	30,3	66,7	7,0
Piikkiö	91	57,1	5,5	41,8	31,9	51,6	7,4
Pyhäranta	13	69,2	-	53,8	53,8	38,5	10,4
Pöytyä	41	58,5	7,3	43,9	41,5	48,8	8,8
Raisio	582	60,0	4,3	46,2	34,0	48,3	8,8
Rusko	10	40,0	-	60,0	60,0	40,0	6,6
Rymättylä	22	63,6	4,5	40,9	31,8	59,1	7,4
Salo	687	68,7	6,7	43,8	30,0	48,6	9,4
Sauvo	21	66,7	-	57,1	52,4	42,9	5,3
Somero	137	67,9	3,6	38,0	28,5	55,5	8,3
Suomusjärvi	13	69,2	15,4	53,8	30,8	46,2	8,9
Särkisalo	8	75,0	12,5	37,5	37,5	50,0	8,6
Taivassalo	10	40,0	10,0	20,0	10,0	80,0	6,9
Tarvasjoki	9	44,4	-	55,6	44,4	44,4	6,3
Turku	9 523	64,5	13,2	35,4	23,0	56,8	13,1
Uusikaupunki	389	73,0	4,9	35,7	27,0	58,9	16,1
Vahto	6	66,7	-	66,7	66,7	33,3	7,1
Vehmaa	29	65,5	3,4	41,4	27,6	58,6	9,7
Velkua	1	-	-	100,0	100,0	-	9,4
Västanfjärd	5	60,0	-	40,0	40,0	60,0	3,1
Yläne	17	52,9	-	64,7	47,1	29,4	10,6

Maakunta Kunta	Ruokakunnat yhteensä	Työttö- mien ruoka- kuntien osuus	Opiskeli- jaruoka- kuntien osuus	Lapsi- perhei- den osuus	Yksin- huolta- japer- heiden osuus	Yksin- asuvien osuus	Työttö- mysts- aste
	Lkm	%	%	%	%	%	%
Satakunta	6 610	70,0	7,9	37,8	28,1	55,5	14,2
Eura	170	58,2	2,9	39,4	29,4	55,3	8,3
Eurajoki	67	76,1	6,0	41,8	25,4	49,3	12,9
Harjavalta	208	66,8	7,2	42,3	30,8	53,8	13,5
Honkajoki	19	63,2	5,3	36,8	26,3	57,9	10,1
Huittinen	196	62,8	12,2	41,3	32,1	53,1	10,1
Jämijärvi	34	67,6	8,8	38,2	26,5	50,0	11,7
Kankaanpää	387	69,8	5,7	42,9	32,6	49,6	15,3
Karvia	44	70,5	2,3	38,6	25,0	54,5	14,5
Kiikoinen	15	66,7	6,7	46,7	26,7	53,3	15,7
Kiukainen	50	72,0	4,0	38,0	28,0	54,0	13,4
Kodisjoki	3	100,0	-	33,3	33,3	66,7	17,7
Kokemäki	168	63,1	8,9	38,7	29,8	52,4	11,6
Kullaa	17	52,9	23,5	58,8	35,3	35,3	11,9
Köyliö	15	46,7	13,3	46,7	40,0	40,0	7,7
Lappi	31	67,7	9,7	45,2	38,7	48,4	11,7
Lavia	43	83,7	9,3	23,3	14,0	74,4	15,6
Luvia	29	72,4	6,9	62,1	41,4	31,0	13,7
Merikarvia	66	83,3	3,0	27,3	22,7	63,6	14,8
Nakkila	135	75,6	7,4	38,5	25,9	52,6	15,1
Noormarkku	94	76,6	3,2	43,6	30,9	50,0	14,3
Pomarkku	39	92,3	-	33,3	17,9	56,4	17,0
Pori	3 338	69,3	8,1	35,7	26,9	57,7	17,0
Punkalaidun	41	80,5	2,4	46,3	29,3	53,7	9,4
Rauma	1 084	75,4	8,9	35,8	27,2	57,2	14,8
Siikainen	22	72,7	-	40,9	27,3	50,0	13,9
Säkylä	45	57,8	4,4	46,7	35,6	46,7	6,5
Ulvila	236	63,6	11,4	50,8	34,7	42,4	12,5
Vampula	14	71,4	-	64,3	42,9	35,7	8,5
Kanta-Häme	4 143	66,7	7,0	42,0	32,0	51,4	10,6
Forssa	554	71,1	7,0	36,8	29,8	57,6	13,0
Hattula	109	58,7	9,2	47,7	41,3	46,8	8,7
Hauho	41	70,7	4,9	39,0	26,8	58,5	10,3
Hausjärvi	96	61,5	7,3	46,9	35,4	44,8	8,9
Humppila	48	66,7	2,1	43,8	37,5	47,9	12,5
Hämeenlinna	1 712	65,0	7,5	40,9	30,7	51,9	11,2
Janakkala	283	66,1	5,7	44,5	34,3	50,5	9,6
Jokioinen	73	64,4	4,1	56,2	39,7	39,7	9,1
Kalvola	41	70,7	17,1	46,3	31,7	53,7	9,6
Lammi	83	59,0	8,4	41,0	28,9	56,6	7,9
Loppi	74	73,0	5,4	48,6	41,9	41,9	9,1
Renko	23	65,2	-	52,2	43,5	47,8	10,1
Riihimäki	898	68,3	6,2	42,5	32,1	50,4	11,3
Tammela	51	72,5	7,8	47,1	33,3	43,1	8,8
Tuulos	16	75,0	6,3	37,5	25,0	50,0	10,6
Ypäjä	41	68,3	4,9	51,2	34,1	39,0	11,0

Maakunta Kunta	Ruokakunnat yhteensä	Työttö- mien ruoka- kuntien osuus	Opiskeli- jaruoka- kuntien osuus	Lapsi- perhei- den osuus	Yksin- huolta- japer- heiden osuus	Yksin- asuvien osuus	Työttö- myys- aste
	Lkm	%	%	%	%	%	%
Pirkanmaa	15 311	67,4	9,5	37,0	25,8	56,1	12,3
Hämeenkyrö	187	71,1	5,3	44,9	29,4	49,7	12,6
Ikaalinen	140	69,3	10,0	40,7	25,0	49,3	10,7
Juupajoki	55	80,0	3,6	36,4	25,5	61,8	12,5
Kangasala	348	68,7	3,7	44,3	31,6	51,1	8,8
Kihniö	29	65,5	6,9	37,9	27,6	51,7	13,1
Kuhmalahti	9	88,9	-	11,1	-	66,7	10,2
Kuru	52	57,7	3,8	34,6	30,8	55,8	12,2
Kylmäkoski	26	73,1	7,7	53,8	30,8	42,3	11,5
Lempäälä	293	67,2	5,1	39,9	25,9	50,9	10,2
Luopioinen	30	63,3	3,3	50,0	46,7	43,3	8,0
Längelmäki	26	69,2	-	34,6	26,9	65,4	14,9
Mouhijärvi	34	52,9	20,6	47,1	35,3	50,0	10,9
Mänttä	197	69,5	2,5	35,0	28,9	58,9	14,1
Nokia	583	67,9	3,9	41,0	29,7	53,5	11,9
Orivesi	217	74,2	3,2	32,7	26,3	63,6	14,5
Parkano	135	68,9	3,0	34,8	25,2	60,7	11,5
Pirkkala	289	65,4	5,9	41,9	30,4	52,2	9,2
Pälkäne	51	49,0	11,8	43,1	27,5	47,1	8,1
Ruovesi	69	72,5	1,4	39,1	27,5	59,4	9,2
Sahalahti	34	58,8	2,9	64,7	47,1	26,5	8,2
Suodenniemi	13	46,2	-	53,8	30,8	46,2	9,5
Tampere	10 360	66,5	11,8	35,6	24,2	56,9	13,6
Toijala	258	67,8	3,9	42,2	32,6	50,4	13,6
Urjala	95	73,7	4,2	50,5	35,8	46,3	12,2
Valkeakoski	527	73,8	3,8	34,7	27,5	60,0	13,1
Vammala	312	69,2	5,4	42,0	31,4	51,9	11,5
Vesilahti	33	54,5	6,1	45,5	30,3	51,5	10,2
Viihala	118	75,4	7,6	34,7	28,0	61,9	13,2
Viljakkala	20	70,0	10,0	45,0	35,0	55,0	9,7
Vilppula	142	76,1	4,2	33,8	21,8	62,7	13,8
Virrat	173	76,3	4,6	28,9	19,7	66,5	10,6
Ylöjärvi	365	66,0	5,5	46,3	31,0	47,1	9,4
Äetsä	91	73,6	2,2	38,5	28,6	56,0	12,8
Päijät-Häme	6 585	70,8	5,9	39,4	28,6	54,4	13,5
Artjärvi	14	78,6	7,1	35,7	28,6	57,1	8,9
Asikkala	104	75,0	3,8	36,5	26,9	58,7	12,2
Hartola	61	70,5	3,3	42,6	34,4	50,8	10,9
Heinola	576	74,7	6,4	35,9	27,6	57,5	14,5
Hollola	416	70,2	3,8	46,2	34,1	47,4	9,9
Hämeenkoski	27	63,0	3,7	48,1	29,6	44,4	10,8
Kärkölä	105	68,6	5,7	38,1	33,3	59,0	12,2
Lahti	4 457	70,5	6,5	39,2	27,6	54,6	15,1
Nastola	388	74,7	2,6	37,9	28,1	52,3	12,3
Orimattila	317	63,7	6,6	42,9	35,6	53,6	10,6
Padasjoki	41	70,7	7,3	29,3	24,4	65,9	14,0
Sysmä	79	73,4	2,5	35,4	29,1	62,0	10,0

Maakunta Kunta	Ruokakunnat yhteensä	Työttö- mien ruoka- kuntien osuus	Opiskeli- jaruoka- kuntien osuus	Lapsi- perhei- den osuus	Yksin- huolta- japer- heiden osuus	Yksin- asuvien osuus	Työttö- myys- aste
	Lkm	%	%	%	%	%	%
Kymenlaakso	5 545	69,7	4,5	35,3	26,9	58,1	12,9
Anjalankoski	359	74,1	4,5	34,3	28,4	60,7	11,5
Elimäki	115	63,5	2,6	46,1	35,7	48,7	10,0
Hamina	504	68,7	5,0	38,7	30,6	55,2	11,7
Iitti	131	74,0	6,1	46,6	31,3	46,6	12,9
Jaala	19	52,6	5,3	47,4	42,1	47,4	12,2
Kotka	2 257	70,4	5,2	32,3	23,6	60,2	14,7
Kouvola	1 315	72,5	4,3	33,8	25,6	58,7	14,5
Kuusankoski	559	61,7	3,0	35,8	29,3	61,0	12,9
Miehikkälä	33	54,5	6,1	57,6	39,4	42,4	9,1
Pyhtää	46	65,2	2,2	45,7	41,3	43,5	10,6
Valkeala	138	61,6	1,4	53,6	45,7	39,1	9,8
Virolahti	69	72,5	2,9	37,7	24,6	55,1	9,6
Etelä-Karjala	4 544	67,2	7,4	35,7	25,8	55,8	14,3
Imatra	1 138	72,2	4,8	33,1	25,0	59,7	16,3
Joutseno	262	75,2	4,6	36,3	26,7	55,3	15,3
Lappeenranta	2 644	63,8	9,6	36,5	25,7	54,1	14,1
Lemi	27	70,4	7,4	37,0	25,9	59,3	10,7
Luumäki	83	67,5	2,4	31,3	24,1	60,2	12,1
Parikkala	82	75,6	1,2	32,9	25,6	58,5	15,2
Rautjärvi	68	66,2	4,4	35,3	32,4	61,8	13,8
Ruokolahti	72	68,1	1,4	41,7	26,4	51,4	11,8
Saari	11	90,9	-	45,5	18,2	54,5	15,3
Savitaipale	72	63,9	4,2	34,7	31,9	56,9	12,2
Suomenniemi	10	40,0	20,0	70,0	50,0	20,0	17,5
Taipalsaari	53	71,7	3,8	39,6	26,4	49,1	10,1
Uukuniemi	5	100,0	-	60,0	60,0	40,0	18,7
Ylämaa	17	82,4	-	35,3	17,6	58,8	11,8
Etelä-Savo	4 190	70,1	6,8	36,4	24,9	55,6	13,4
Enonkoski	30	80,0	-	30,0	16,7	66,7	18,4
Haukivuori	33	66,7	-	48,5	33,3	42,4	13,9
Heinävesi	52	59,6	11,5	40,4	26,9	53,8	8,8
Hirvensalmi	32	75,0	3,1	31,3	18,8	62,5	13,4
Joroinen	90	61,1	4,4	41,1	31,1	50,0	11,1
Juva	142	71,1	4,2	29,6	21,1	63,4	10,7
Kangasniemi	128	79,7	1,6	32,0	21,1	64,8	15,0
Kerimäki	89	73,0	1,1	36,0	25,8	53,9	13,5
Mikkeli	1 449	69,4	7,6	37,5	26,2	54,7	13,1
Mäntyharju	119	68,9	2,5	50,4	37,0	45,4	9,8
Pertunmaa	21	71,4	4,8	38,1	14,3	61,9	8,4
Pieksämäki	500	62,0	7,6	33,4	24,0	59,2	15,1
Pieksänmaa	83	59,0	3,6	47,0	33,7	42,2	12,0
Punkaharju	60	78,3	3,3	36,7	25,0	58,3	11,8
Puumala	31	71,0	-	32,3	22,6	64,5	11,9
Rantasalmi	69	65,2	11,6	43,5	27,5	52,2	13,0
Ristiina	94	75,5	3,2	34,0	25,5	60,6	12,4
Savonlinna	1 094	73,9	8,6	34,6	22,2	55,2	16,3
Savonranta	20	75,0	5,0	50,0	30,0	40,0	19,6
Sulkava	54	85,2	3,7	31,5	22,2	59,3	13,8

Maakunta Kunta	Ruokakunnat yhteensä	Työttö- mien ruoka- kuntien osuus	Opiskeli- jaruoka- kuntien osuus	Lapsi- perhei- den osuus	Yksin- huolta- japer- heiden osuus	Yksin- asuvien osuus	Työttö- myys- aste
	Lkm	%	%	%	%	%	%
Pohjois-Savo	8 430	65,6	9,9	36,9	24,0	54,8	13,3
Iisalmi	835	67,3	10,1	36,2	24,4	53,3	15,5
Juankoski	123	70,7	4,1	33,3	24,4	59,3	12,7
Kaavi	96	77,1	1,0	28,1	16,7	65,6	16,6
Kangaslampi	9	66,7	11,1	22,2	11,1	66,7	10,9
Karttula	48	41,7	-	37,5	22,9	60,4	12,8
Keitele	52	71,2	5,8	38,5	28,8	53,8	11,5
Kiuruvesi	215	66,0	3,7	40,5	28,8	52,1	14,6
Kuopio	4 484	64,4	12,9	37,6	23,3	53,1	12,8
Lapinlahti	155	67,7	9,0	36,1	24,5	56,1	13,5
Leppävirta	213	65,7	7,0	36,2	27,2	58,2	11,8
Maaninka	44	65,9	2,3	47,7	29,5	40,9	11,4
Nilsinä	110	68,2	4,5	33,6	20,9	61,8	10,8
Pielavesi	122	68,9	3,3	40,2	29,5	55,7	13,1
Rautalampi	63	61,9	3,2	31,7	23,8	61,9	13,8
Rautavaara	40	80,0	-	35,0	25,0	60,0	17,1
Siilinjärvi	397	65,0	5,3	43,8	29,5	50,9	10,3
Sonkajärvi	103	69,9	4,9	40,8	24,3	54,4	15,9
Suonenjoki	234	67,5	4,3	33,3	23,1	58,1	15,0
Tervo	33	57,6	-	51,5	27,3	36,4	12,9
Tuusniemi	50	68,0	4,0	32,0	16,0	58,0	16,4
Varkaus	830	67,8	8,3	32,8	23,3	62,7	14,7
Varpaisjärvi	43	60,5	7,0	34,9	25,6	58,1	13,0
Vehmersalmi	21	71,4	4,8	33,3	23,8	52,4	13,5
Vesanto	52	50,0	-	30,8	23,1	63,5	14,5
Vieremä	58	67,2	6,9	37,9	24,1	53,4	11,9
Pohjois-Karjala	6 291	71,1	8,8	36,1	23,3	55,3	17,1
Eno	228	79,4	5,3	33,3	21,9	58,3	23,7
Ilomantsi	186	72,0	8,1	33,9	21,5	56,5	22,3
Joensuu	3 117	67,5	13,5	37,0	23,4	52,3	16,8
Juuka	171	74,9	1,8	32,7	19,9	62,6	17,6
Kesälahti	50	74,0	4,0	50,0	28,0	46,0	17,7
Kiihtelysvaara	60	76,7	-	38,3	28,3	55,0	15,6
Kitee	259	81,5	4,2	32,4	25,9	58,7	16,0
Kontiolahti	167	67,7	6,0	44,9	28,7	49,1	11,6
Lieksa	544	73,9	4,8	29,2	21,1	66,2	21,9
Liperi	263	74,1	6,5	41,4	27,0	53,6	12,7
Nurmes	325	66,8	2,2	35,7	22,8	59,4	18,0
Outokumpu	275	72,0	6,5	38,9	25,8	56,0	17,5
Polvijärvi	132	76,5	1,5	31,8	21,2	59,8	17,6
Pyhäselkä	145	69,7	2,8	45,5	27,6	44,1	13,5
Rääkkylä	99	76,8	3,0	32,3	16,2	58,6	18,7
Tohmajärvi	147	86,4	2,0	33,3	19,0	59,9	20,2
Tuupovaara	45	84,4	2,2	26,7	15,6	71,1	17,3
Valtimo	61	77,0	1,6	34,4	19,7	59,0	19,6
Värtsilä	17	82,4	-	35,3	11,8	58,8	18,0
Keski-Suomi	9 340	67,3	10,7	36,4	23,5	55,6	14,1
Hankasalmi	105	77,1	4,8	40,0	21,0	55,2	15,1
Joutsa	71	80,3	1,4	33,8	28,2	59,2	12,5
Jyväskylän mlk	4 995	64,6	15,7	33,5	20,9	56,2	15,0
Jyväskylän mlk	1 034	66,9	7,7	42,3	27,0	51,3	12,2
Jämsä	331	75,5	3,9	31,4	24,2	64,0	12,4

Maakunta Kunta	Ruokakunnat yhteensä	Työttö- mien ruoka- kuntien osuus	Opiskeli- jaruoka- kuntien osuus	Lapsi- perhei- den osuus	Yksin- huolta- japer- heiden osuus	Yksin- asuvien osuus	Työttö- mysis- aste
	Lkm	%	%	%	%	%	%
Jämsänkoski	205	74,6	5,4	35,1	23,9	56,6	15,2
Kannonkoski	26	80,8	-	34,6	19,2	57,7	17,1
Karstula	83	77,1	1,2	34,9	24,1	61,4	14,3
Keuruu	306	72,5	5,6	40,2	27,5	55,2	12,8
Kinnula	31	67,7	3,2	54,8	16,1	45,2	17,3
Kivijärvi	33	72,7	-	36,4	12,1	57,6	16,4
Konnevesi	56	73,2	3,6	30,4	25,0	66,1	15,1
Korpilahti	81	63,0	2,5	50,6	38,3	44,4	12,2
Kuhmoinen	43	67,4	7,0	37,2	25,6	60,5	15,2
Kyyjärvi	22	63,6	-	50,0	31,8	45,5	11,8
Laukaa	358	65,4	2,2	46,1	28,5	49,4	12,2
Leivonmäki	15	73,3	6,7	33,3	20,0	53,3	15,9
Luhanka	6	83,3	-	33,3	-	66,7	13,1
Multia	24	70,8	4,2	41,7	33,3	58,3	15,8
Muurame	189	64,0	7,4	49,2	34,9	46,0	10,6
Petäjävesi	70	71,4	7,1	37,1	27,1	55,7	13,8
Pihtipudas	98	65,3	1,0	44,9	30,6	53,1	14,2
Pylkönmäki	21	90,5	-	14,3	-	81,0	19,4
Saarijärvi	233	72,5	5,2	36,9	24,0	55,8	14,3
Sumiainen	12	83,3	-	50,0	41,7	50,0	13,5
Suolahti	187	75,4	2,7	32,6	20,3	63,1	16,8
Toivakka	22	68,2	4,5	50,0	40,9	45,5	13,7
Uurainen	53	66,0	5,7	52,8	28,3	43,4	15,5
Viitasaari	147	71,4	2,7	40,1	27,2	54,4	14,2
Äänekoski	483	70,6	4,8	35,6	25,7	59,6	17,7
Etelä-Pohjanmaa	3 581	62,1	6,4	43,0	28,1	51,2	9,8
Alahärmä	28	53,6	7,1	42,9	32,1	53,6	6,3
Alajärvi	148	55,4	6,1	56,1	26,4	38,5	11,2
Alavus	133	60,2	3,8	42,9	26,3	52,6	10,9
Evijärvi	28	57,1	-	35,7	10,7	60,7	7,3
Ilmajoki	138	52,9	9,4	39,9	28,3	54,3	8,9
Isojoki	26	65,4	-	34,6	34,6	57,7	8,4
Jalasjärvi	103	50,5	4,9	56,3	38,8	40,8	9,7
Jurva	50	66,0	6,0	24,0	20,0	66,0	9,4
Karjajoki	10	70,0	10,0	40,0	20,0	60,0	8,4
Kauhajoki	361	68,1	3,0	38,2	25,8	55,7	12,4
Kauhava	119	52,9	11,8	46,2	26,9	49,6	6,9
Kortesjärvi	22	50,0	4,5	59,1	36,4	40,9	7,2
Kuortane	41	43,9	14,6	56,1	46,3	34,1	7,9
Kurikka	153	52,9	7,2	56,9	41,2	39,2	10,1
Lappajärvi	43	53,5	2,3	44,2	27,9	46,5	9,2
Lapua	197	60,9	6,6	41,1	29,4	51,8	8,9
Lehtimäki	13	53,8	15,4	46,2	23,1	38,5	11,7
Nurmo	147	55,8	4,1	59,2	44,2	32,7	7,0
Peräseinäjoki	43	67,4	4,7	55,8	32,6	39,5	10,4
Seinäjoki	1 382	65,6	8,0	37,7	23,4	56,1	11,4
Soini	22	63,6	4,5	40,9	27,3	59,1	13,6
Teuva	76	72,4	1,3	42,1	28,9	48,7	9,4
Töysä	57	50,9	1,8	59,6	35,1	36,8	10,8
Vimpeli	40	77,5	2,5	30,0	20,0	70,0	10,5
Ylihärmä	28	42,9	7,1	46,4	42,9	53,6	5,7
Ylistaro	69	76,8	4,3	44,9	31,9	49,3	8,3
Ähtäri	104	66,3	3,8	51,9	36,5	42,3	11,4

Maakunta Kunta	Ruokakunnat yhteensä	Työttö- mien ruoka- kuntien osuus	Opiskeli- jaruoka- kuntien osuus	Lapsi- perhei- den osuus	Yksin- huolta- japer- heiden osuus	Yksin- asuvien osuus	Työttö- myys- aste
	Lkm	%	%	%	%	%	%
Pohjanmaa	3 320	63,8	11,1	41,4	27,0	51,4	8,0
Isokyrö	72	55,6	6,9	50,0	27,8	38,9	8,5
Kaskinen	6	66,7	-	33,3	16,7	66,7	8,3
Korsnäs	9	44,4	22,2	55,6	22,2	44,4	4,4
Kristiinankaupunki	88	73,9	3,4	30,7	18,2	64,8	7,3
Kruunupyö	26	61,5	7,7	65,4	34,6	26,9	5,7
Laihia	87	64,4	11,5	49,4	31,0	44,8	8,9
Luoto	23	30,4	8,7	82,6	21,7	17,4	4,9
Maalahti	52	55,8	9,6	36,5	23,1	57,7	5,7
Maksamaa	7	57,1	14,3	42,9	28,6	57,1	5,7
Mustasaari	102	62,7	10,8	50,0	40,2	42,2	5,6
Närpiö	49	65,3	8,2	44,9	34,7	51,0	4,1
Oravainen	13	61,5	7,7	69,2	30,8	30,8	4,7
Pedersören kunta	39	43,6	-	61,5	23,1	38,5	4,4
Pietarsaari	394	65,5	6,1	41,1	31,2	53,3	9,2
Uusikaarlepyy	47	59,6	12,8	51,1	36,2	42,6	4,4
Vaasa	2 231	64,6	12,9	39,2	25,3	52,8	11,1
Vähäkyrö	53	58,5	5,7	52,8	34,0	39,6	8,0
Vöyri	22	59,1	-	40,9	36,4	54,5	3,9
Keski-Pohjanmaa	1 520	66,3	7,2	41,1	26,3	53,0	10,9
Halsua	15	53,3	-	53,3	33,3	46,7	8,6
Himanka	26	46,2	11,5	50,0	30,8	38,5	9,2
Kannus	89	55,1	7,9	37,1	20,2	53,9	7,5
Kaustinen	60	63,3	10,0	46,7	33,3	41,7	6,7
Kokkola	1 152	69,8	7,1	38,4	25,3	56,0	13,0
Kälviä	31	51,6	-	58,1	38,7	38,7	11,2
Lestijärvi	10	50,0	-	60,0	60,0	40,0	8,7
Lohtaja	26	53,8	11,5	61,5	42,3	38,5	10,2
Perho	40	45,0	7,5	67,5	20,0	30,0	10,0
Toholampi	34	50,0	14,7	47,1	26,5	44,1	5,7
Ullava	5	60,0	-	20,0	-	80,0	7,9
Veteli	32	75,0	3,1	50,0	37,5	40,6	9,4
Pohjois-Pohjanmaa	11 016	61,8	12,9	41,3	24,3	50,6	13,1
Alavieska	39	61,5	10,3	43,6	20,5	53,8	10,8
Haapajärvi	171	63,2	7,0	46,8	21,6	50,3	11,5
Haapavesi	156	59,0	9,0	53,2	25,6	42,9	12,1
Hailuoto	11	63,6	-	54,5	45,5	45,5	10,8
Haukipudas	355	67,6	6,8	50,1	30,4	43,9	12,8
Ii	159	62,9	5,0	50,3	32,7	44,0	15,6
Kalajoki	121	57,0	9,1	56,2	27,3	38,8	11,2
Kempele	212	58,5	15,1	52,8	30,2	42,5	9,8
Kestilä	18	55,6	16,7	61,1	50,0	38,9	9,0
Kiiminki	113	52,2	9,7	66,4	40,7	25,7	10,2
Kuivaniemi	49	75,5	4,1	42,9	24,5	53,1	20,4
Kuusamo	436	73,9	3,4	38,8	24,5	52,3	14,4
Kärsämäki	51	68,6	2,0	49,0	29,4	45,1	12,1
Liminka	97	46,4	12,4	58,8	21,6	32,0	11,7
Lumijoki	35	74,3	2,9	51,4	17,1	40,0	13,6

Maakunta Kunta	Ruokakunnat yhteensä	Työttö- mien ruoka- kuntien osuus	Opiskeli- jaruoka- kuntien osuus	Lapsi- perhei- den osuus	Yksin- huolta- japer- heiden osuus	Yksin- asuvien osuus	Työttö- mysis- aste
	Lkm	%	%	%	%	%	%
Merijärvi	17	41,2	11,8	76,5	23,5	23,5	11,6
Muhos	175	53,7	9,1	44,0	24,6	47,4	10,4
Nivala	234	67,1	5,6	45,3	23,9	48,3	11,2
Oulainen	177	57,1	10,7	44,1	27,7	47,5	10,7
Oulu	6 022	61,1	16,7	36,2	23,0	54,5	13,3
Oulunsalo	139	47,5	14,4	69,8	34,5	27,3	10,0
Piippola	17	29,4	29,4	58,8	23,5	35,3	11,7
Pudasjärvi	240	68,8	2,5	47,1	26,3	45,0	19,8
Pulkila	18	66,7	-	55,6	27,8	44,4	11,6
Pyhäjoki	37	51,4	5,4	56,8	40,5	43,2	12,7
Pyhäjärvi	152	78,3	-	36,8	23,7	55,9	16,9
Pyhäntä	21	42,9	9,5	47,6	19,0	52,4	10,1
Raahe	734	69,3	11,2	35,1	21,3	55,6	16,7
Rantsila	29	44,8	6,9	44,8	24,1	55,2	9,5
Reisjärvi	32	37,5	-	65,6	34,4	31,3	7,1
Ruukki	85	67,1	4,7	36,5	16,5	51,8	15,5
Sievi	96	50,0	7,3	62,5	21,9	32,3	8,8
Siikajoki	15	53,3	-	53,3	6,7	40,0	13,1
Taivalkoski	144	68,8	1,4	51,4	27,8	40,3	22,6
Tyrnävä	90	51,1	5,6	65,6	15,6	32,2	11,6
Utajärvi	70	57,1	14,3	57,1	25,7	40,0	15,7
Vihanti	39	46,2	2,6	56,4	35,9	35,9	14,3
Yli-Ii	25	52,0	4,0	52,0	16,0	44,0	12,1
Ylikiminki	54	66,7	11,1	55,6	31,5	37,0	19,2
Ylivieska	331	54,7	16,9	44,7	26,6	48,3	11,6
Kainuu	2 855	72,1	6,9	37,2	23,1	54,9	18,3
Hyrnsalmi	55	74,5	1,8	45,5	27,3	50,9	23,3
Kajaani	1 629	69,5	9,3	36,8	23,1	53,4	16,2
Kuhmo	302	84,4	4,0	33,8	22,8	59,3	22,8
Paltamo	104	77,9	4,8	40,4	25,0	52,9	19,4
Puolanka	98	71,4	4,1	34,7	20,4	63,3	20,4
Ristijärvi	26	73,1	-	38,5	23,1	61,5	16,8
Sotkamo	241	69,7	5,4	37,3	24,5	57,3	15,2
Suomussalmi	249	72,3	2,0	37,3	24,5	56,6	22,6
Vaala	91	70,3	5,5	40,7	16,5	56,0	17,9
Vuolijoki	60	80,0	-	50,0	20,0	45,0	18,7
Lappi	6 352	69,0	9,8	40,0	26,9	51,5	17,0
Enontekiö	33	63,6	3,0	54,5	36,4	42,4	23,5
Inari	207	76,3	4,3	36,7	24,2	57,0	17,4
Kemi	1 007	74,4	8,4	35,8	25,1	55,1	16,9
Kemijärvi	281	78,3	6,0	34,2	23,5	59,4	20,7
Keminmaa	187	66,3	5,3	51,3	36,4	42,2	13,3
Kittilä	106	69,8	1,9	43,4	29,2	54,7	16,9
Kolari	59	71,2	1,7	47,5	37,3	50,8	20,5
Muonio	23	65,2	8,7	47,8	26,1	52,2	14,2
Pelkosenniemi	24	66,7	-	45,8	33,3	50,0	23,8
Pello	53	66,0	-	49,1	32,1	47,2	17,5
Posio	76	77,6	2,6	30,3	14,5	64,5	18,8
Ranua	125	72,0	2,4	51,2	24,0	41,6	19,4
Rovaniemen mlk	525	66,9	9,1	52,4	36,0	40,8	14,6
Rovaniemi	2 250	64,8	16,0	36,4	23,6	52,1	17,1
Salla	119	84,9	2,5	35,3	21,0	60,5	25,2

Maakunta Kunta	Ruokakunnat yhteensä	Työttö- mien ruoka- kuntien osuus	Opiskeli- jaruoka- kuntien osuus	Lapsi- perhei- den osuus	Yksin- huolta- japer- heiden osuus	Yksin- asuvien osuus	Työttö- myys- aste
	Lkm	%	%	%	%	%	%
Savukoski	21	90,5	-	38,1	19,0	61,9	20,1
Simo	48	72,9	-	60,4	43,8	33,3	15,3
Sodankylä	303	75,2	5,6	38,3	26,4	58,4	20,3
Tervola	82	72,0	8,5	56,1	37,8	41,5	17,4
Tornio	705	63,7	7,9	42,1	30,5	47,7	14,8
Utsjoki	23	69,6	-	47,8	43,5	52,2	14,0
Ylitornio	95	70,5	3,2	44,2	31,6	54,7	15,5
Ahvenanmaa	220	29,5	13,2	57,7	49,1	39,5	2,3
Brändö	2	-	-	100,0	100,0	-	3,8
Eckerö	3	-	-	33,3	33,3	66,7	2,5
Finström	12	8,3	-	66,7	66,7	25,0	1,8
Föglö	2	-	-	100,0	100,0	-	2,3
Geta	1	-	-	100,0	100,0	-	2,3
Hammarland	6	33,3	16,7	66,7	66,7	33,3	2,1
Jomala	12	33,3	16,7	75,0	75,0	25,0	1,5
Kumlunge	1	100,0	-	-	-	100,0	4,0
Kökar	-	-	-	-	-	-	3,9
Lemland	7	14,3	-	57,1	57,1	42,9	1,6
Lumparland	-	-	-	-	-	-	1,6
Maarianhamina	160	32,5	15,0	54,4	44,4	42,5	2,8
Saltvik	9	33,3	11,1	55,6	44,4	44,4	1,6
Sottunga	2	50,0	-	50,0	-	50,0	3,3
Sund	2	-	50,0	100,0	50,0	-	1,9
Vårdö	1	-	-	100,0	100,0	-	1,7

52. Asumistukea saavat: keskimääräiset asumistukitulot ja -kustannukset sekä keskimääräiset asumistuet kunnittain 31.12.2004

Maakunta Kunta	Eläkkeensaajien asumistuki				Yleinen asumistuki			
	Henkilöt yhteen- sä	Keskimääräiset			Ruoka- kunnat yhteen- sä	Keskimääräiset		
		asumis- tukitulot	asumis- kustan- nukset	asumis- tuet		asumis- tukitulot	asumis- kustan- nukset	asumis- tuet
Lkm	e/kk	e/kk	e/kk	Lkm	e/kk	e/kk	e/kk	
Koko maa	168 566	789,7	298,9	138,2	159 298	747,6	423,8	213,8
Uusimaa	32 814	842,5	363,0	162,5	43 923	848,8	511,9	253,1
Espoo	3 593	856,4	395,1	176,9	6 245	939,2	558,6	271,8
Hanko	331	812,9	313,0	140,8	228	720,2	391,8	192,9
Helsinki	17 084	853,4	368,4	163,6	23 690	827,1	506,8	255,6
Hyvinkää	1 312	841,8	331,1	147,5	1 277	806,8	446,0	221,7
Inkoo	111	782,9	272,1	122,1	38	781,8	390,7	155,2
Järvenpää	870	841,2	358,3	159,3	1 047	772,0	477,2	227,9
Karjaa	287	808,7	295,9	132,5	173	698,5	370,5	180,4
Karjalohja	49	726,1	232,7	105,4	17	824,1	401,6	184,7
Karkkila	260	783,7	283,7	125,3	136	645,1	391,4	197,7
Kauniainen	97	828,9	391,6	182,9	74	1 048,3	604,2	239,8
Kerava	680	831,8	362,8	164,5	842	840,0	497,0	226,6
Kirkkonummi	561	861,5	373,3	160,8	666	779,9	503,2	232,9
Lohja	983	794,1	310,2	144,7	747	792,6	426,4	208,9
Mäntsälä	372	773,8	288,7	131,4	225	743,7	421,4	191,8
Nummi-Pusula	93	666,6	257,0	137,1	45	659,8	391,1	180,0
Nurmijärvi	511	808,9	328,5	154,4	526	868,0	484,1	221,3
Pohja	177	827,8	272,8	109,5	87	715,0	359,4	176,4
Pornainen	37	735,6	289,2	132,0	19	1 055,1	558,2	225,6
Sammatti	23	686,5	212,6	107,8	6	639,5	369,8	184,4
Siuntio	58	776,7	305,8	136,7	39	738,4	447,8	195,4
Tammisaari	387	798,2	298,7	129,9	250	673,5	416,8	194,1
Tuusula	596	817,6	345,4	155,4	479	833,8	489,8	223,1
Vantaa	3 830	835,7	386,3	177,3	6 633	910,0	543,0	265,3
Vihti	512	821,3	328,9	148,0	434	685,2	473,8	228,5
Itä-Uusimaa	2 344	801,3	306,9	140,9	1 674	798,1	438,2	210,7
Askola	63	694,0	208,0	106,1	26	982,5	402,3	177,0
Lapinjärvi	116	749,4	244,0	117,0	36	800,9	357,7	171,0
Liljendal	32	733,8	192,9	76,5	11	533,6	298,7	145,9
Loviisa	355	849,1	296,7	123,8	226	672,0	344,3	176,7
Myrskylä	62	752,1	242,8	121,5	19	1 019,5	427,8	168,5
Pernaja	98	752,5	258,9	121,5	38	721,6	385,5	196,8
Porvoo	1 239	821,8	338,7	156,1	1 139	806,9	458,9	222,7
Pukkila	48	653,4	219,8	112,8	23	732,5	375,7	178,2
Ruotsinpyhtää	71	790,1	256,3	113,7	32	734,1	363,3	186,3
Sipoo	260	756,4	298,7	143,5	124	950,3	510,5	209,4
Varsinais-Suomi	13 740	781,4	297,9	138,4	13 848	704,3	407,1	211,0
Alastaro	143	787,3	253,6	111,9	43	608,0	279,4	145,8
Askainen	15	592,0	143,8	73,1	6	566,8	242,0	106,4
Aura	84	732,9	237,3	107,1	35	693,9	412,5	207,6
Dragsfjärd	118	788,9	246,1	105,6	31	684,0	301,5	166,0
Halikko	239	762,0	258,2	119,4	145	789,3	397,6	184,6
Houtskari	25	709,5	168,9	71,3	3	867,0	361,4	113,9
Iniö	7	657,1	227,6	129,9	-	-	-	-
Kaarina	397	789,2	318,5	150,1	388	768,1	442,7	212,5
Karinainen	71	753,9	197,1	81,8	28	928,2	345,2	152,5
Kemiö	109	754,0	221,0	95,0	29	615,8	273,5	139,1

Maakunta Kunta	Eläkkeensaajien asumistuki				Yleinen asumistuki			
	Henkilöt yhteen- sä	Keskimääräiset			Ruoka- kunnat yhteen- sä	Keskimääräiset		
		asumis- tukitulot	asumis- kustan- nukset	asumis- tuet		asumis- tukitulot	asumis- kustan- nukset	asumis- tuet
Lkm	e/kk	e/kk	e/kk	Lkm	e/kk	e/kk	e/kk	
Kiikala	55	695,8	222,3	114,1	14	873,9	388,9	184,4
Kisko	77	747,6	266,1	132,1	20	610,3	289,5	147,0
Korppoo	18	748,6	180,3	77,0	7	605,9	215,8	102,4
Koski TI	88	737,8	192,6	81,0	25	603,9	258,2	141,2
Kustavi	41	745,7	270,5	139,3	9	804,8	358,4	122,4
Kuusjoki	42	678,8	186,9	89,8	14	665,8	295,2	144,3
Laitila	304	741,1	241,5	113,6	144	756,8	330,0	161,8
Lemu	13	578,8	174,1	91,2	2	843,5	552,8	50,0
Lieto	217	766,4	272,2	123,0	158	845,5	436,4	206,5
Loimaa	371	778,7	267,3	122,9	178	608,6	330,7	171,9
Loimaan kunta	189	681,9	227,6	114,4	75	576,4	319,5	193,1
Marttila	81	695,3	206,6	97,2	11	580,1	349,6	190,2
Masku	50	687,6	244,0	127,6	26	752,6	428,0	171,6
Mellilä	47	666,9	221,9	117,2	14	747,5	334,5	193,9
Merimasku	17	724,8	186,2	79,9	2	498,0	202,5	153,5
Mietoinen	34	775,5	252,0	120,4	7	458,4	299,6	169,2
Muurla	31	762,5	267,1	116,3	8	598,5	336,1	146,8
Mynämäki	179	805,9	274,8	123,0	59	828,0	358,6	160,7
Naantali	336	861,0	336,7	142,2	313	763,3	432,3	195,7
Nauvo	33	835,9	227,1	80,9	11	632,3	333,4	171,9
Nousiainen	53	769,5	234,8	102,0	8	1 059,8	444,2	170,0
Oripää	28	649,8	197,2	108,5	11	589,9	331,8	175,5
Paimio	221	789,6	265,2	115,7	143	569,7	316,7	170,6
Parainen	223	775,6	263,2	114,8	175	703,3	363,7	181,9
Perniö	199	745,5	257,7	126,4	59	629,5	315,2	172,6
Pertteli	90	725,9	237,2	109,2	33	599,4	338,6	166,6
Piikkiö	143	804,4	297,8	131,0	91	742,3	418,9	192,9
Pyhäranta	38	679,6	225,3	112,8	13	717,7	327,2	132,7
Pöytyä	102	710,5	224,8	109,9	41	643,0	289,1	150,2
Raisio	583	803,0	317,0	148,4	582	794,1	430,5	220,6
Rusko	45	746,2	245,5	110,1	10	809,1	408,0	218,9
Rymättylä	38	741,3	215,4	95,6	22	664,2	368,4	159,9
Salo	970	736,2	296,8	138,9	687	724,8	413,3	200,8
Sauvo	80	717,4	229,3	104,1	21	760,9	372,4	185,4
Somero	350	761,0	238,3	109,2	137	657,1	317,5	163,6
Suomusjärvi	38	820,3	237,5	91,6	13	731,4	340,7	154,1
Särkisalo	20	847,9	263,9	100,9	8	608,3	295,9	145,2
Taivassalo	66	745,4	239,4	109,8	10	602,8	290,3	121,3
Tarvasjoki	44	785,0	215,0	83,4	9	888,1	315,7	117,2
Turku	6 314	805,9	336,0	157,5	9 523	697,3	419,3	221,7
Uusikaupunki	463	738,2	245,3	117,1	389	623,7	305,2	158,5
Vahto	24	748,9	236,6	102,1	6	574,2	343,9	149,6
Vehmaa	88	747,0	242,9	117,1	29	757,9	326,6	166,1
Velkua	7	742,7	244,7	116,8	1	1 135,0	259,8	84,1
Västanfjärd	7	747,0	255,6	118,4	5	617,8	209,0	76,8
Yläne	75	709,7	196,4	88,3	17	668,2	334,0	169,3
Satakunta	7 975	770,6	280,1	133,8	6 610	665,4	362,2	188,7
Eura	235	767,1	273,2	122,4	170	675,7	367,7	177,2
Eurajoki	155	743,4	256,0	122,7	67	731,0	354,8	161,6
Harjavalta	192	744,0	261,9	128,7	208	639,5	344,2	175,6
Honkajoki	100	727,9	214,1	97,6	19	683,3	318,5	165,2
Huittinen	318	734,9	253,4	120,9	196	658,5	310,9	160,7

Maakunta Kunta	Eläkkeensaajien asumistuki				Yleinen asumistuki			
	Henkilöt yhteen- sä	Keskimääräiset			Ruoka- kunnat yhteen- sä	Keskimääräiset		
		asumis- tukitulot	asumis- kustan- nukset	asumis- tuet		asumis- tukitulot	asumis- kustan- nukset	asumis- tuet
Lkm	e/kk	e/kk	e/kk	Lkm	e/kk	e/kk	e/kk	
Jämijärvi	83	707,9	231,0	121,0	34	698,3	324,1	149,0
Kankaanpää	518	760,9	261,0	127,4	387	659,0	354,0	186,1
Karvia	143	723,9	236,2	114,8	44	778,7	313,1	140,7
Kiikoinen	49	677,5	198,6	104,5	15	667,3	323,2	161,6
Kiukainen	110	734,7	240,6	115,9	50	618,9	347,1	180,9
Kodisjoki	9	585,3	165,9	98,0	3	504,3	169,6	125,4
Kokemäki	287	723,7	248,5	124,0	168	683,4	345,5	161,8
Kullaa	42	696,2	192,0	84,9	17	648,2	356,9	195,1
Köyliö	75	734,1	235,5	107,8	15	718,2	355,1	185,2
Lappi	72	742,8	251,4	122,7	31	751,4	345,3	168,3
Lavia	88	732,7	197,3	90,2	43	548,9	272,1	161,9
Luvia	57	780,0	273,7	128,9	29	749,8	402,7	215,0
Merikarvia	169	694,4	227,7	115,3	66	731,0	302,1	157,0
Nakkila	116	767,4	279,1	132,6	135	676,3	352,5	174,1
Noormarkku	147	773,7	272,5	125,0	94	691,9	361,5	173,8
Pomarkku	110	713,2	243,4	123,6	39	747,3	293,8	135,3
Pori	3 145	795,9	311,8	151,6	3 338	663,7	372,7	199,7
Punkalaidun	152	744,4	243,7	117,5	41	650,4	306,4	164,2
Rauma	1 083	791,4	290,1	131,5	1 084	626,1	361,0	185,3
Siikainen	90	756,2	226,9	102,7	22	664,6	292,2	168,3
Säkylä	88	777,5	267,4	114,4	45	756,1	372,6	187,0
Ulvila	286	779,3	272,0	122,3	236	780,8	391,4	187,3
Vampula	56	709,4	216,0	107,5	14	797,5	327,4	160,7
Kanta-Häme	5 340	800,9	305,1	140,9	4 143	737,7	411,8	203,8
Forssa	830	800,3	286,1	129,8	554	640,3	355,6	181,5
Hattula	180	758,5	272,9	132,0	109	702,6	398,0	193,3
Hauho	149	756,2	250,3	117,3	41	675,8	369,3	199,8
Hausjärvi	214	754,3	267,8	126,8	96	749,1	367,6	187,2
Humppila	84	745,2	239,8	119,5	48	812,7	342,7	159,4
Hämeenlinna	1 669	829,8	350,4	161,6	1 712	760,2	441,7	217,2
Janakkala	409	794,1	281,1	126,4	283	713,7	376,1	183,2
Jokioinen	139	867,0	283,8	108,0	73	908,8	406,0	173,8
Kalvola	105	768,0	260,5	121,9	41	661,6	345,5	187,3
Lammi	167	771,2	269,4	128,1	83	709,4	366,9	171,2
Loppi	215	762,4	265,9	121,6	74	757,1	402,9	187,6
Renko	58	711,2	271,0	138,3	23	649,1	353,7	184,1
Riihimäki	865	815,4	330,1	154,8	898	751,7	431,5	217,8
Tammela	130	728,6	222,1	107,8	51	811,8	327,7	149,6
Tuulos	52	709,9	290,3	159,6	16	768,9	338,5	156,3
Ypäjä	74	777,2	187,8	69,7	41	755,5	349,5	170,6
Pirkanmaa	13 787	801,0	300,8	136,6	15 311	716,5	406,9	203,1
Hämeenkyrö	333	782,6	260,6	120,0	187	778,2	370,0	178,9
Ikaalinen	224	726,0	245,6	119,7	140	713,8	370,7	179,6
Juupajoki	79	805,6	262,4	111,1	55	644,1	321,8	183,4
Kangasala	482	816,2	278,8	116,4	348	737,7	395,5	186,7
Kihniö	99	783,7	220,9	95,1	29	659,1	281,0	142,4
Kuhmalhti	24	737,7	236,2	109,1	9	449,4	218,8	157,6
Kuru	92	750,6	231,1	104,5	52	658,8	331,4	166,7
Kylmäkoski	61	683,1	226,6	120,0	26	797,2	380,7	177,6
Lempäälä	381	800,2	320,4	146,0	293	771,5	406,8	185,6
Luopioinen	99	700,5	200,4	95,5	30	785,5	364,4	166,2

Maakunta Kunta	Eläkkeensaajien asumistuki				Yleinen asumistuki			
	Henkilöt yhteen- sä	Keskimääräiset			Ruoka- kunnat yhteen- sä	Keskimääräiset		
		asumis- tukitulot	asumis- kustan- nukset	asumis- tuet		asumis- tukitulot	asumis- kustan- nukset	asumis- tuet
Lkm	e/kk	e/kk	e/kk	Lkm	e/kk	e/kk	e/kk	
Längelmäki	87	780,8	229,1	103,1	26	728,5	280,4	145,9
Mouhijärvi	90	714,7	218,6	101,9	34	626,1	340,4	163,4
Mänttä	232	765,0	239,5	102,9	197	636,5	326,6	180,3
Nokia	786	788,4	285,1	129,2	583	738,9	373,4	168,3
Orivesi	310	763,4	265,9	123,1	217	646,2	343,9	182,1
Parkano	311	788,5	268,0	123,5	135	715,5	348,1	162,1
Pirkkala	216	817,7	300,7	123,8	289	774,4	430,7	190,6
Pälkäne	127	759,2	262,0	124,0	51	767,5	383,6	180,4
Ruovesi	249	779,1	249,8	111,2	69	696,3	287,3	139,2
Sahalahti	48	960,2	320,0	108,9	34	813,6	410,6	206,7
Suodenniemi	38	714,0	179,0	70,3	13	885,8	287,4	119,3
Tampere	6 503	830,9	340,9	155,8	10 360	720,3	426,0	215,5
Toijala	296	782,3	283,0	129,6	258	731,3	381,9	185,5
Urjala	220	708,0	263,1	134,8	95	705,4	353,5	180,3
Valkeakoski	567	767,4	259,7	114,2	527	650,9	336,1	166,7
Vammala	486	763,1	252,9	116,4	312	665,3	356,7	183,9
Vesilahti	71	613,8	206,2	114,9	33	790,8	383,8	169,4
Viiala	149	835,4	299,5	128,2	118	636,3	354,8	178,4
Viljakkala	56	710,3	243,6	117,8	20	584,6	359,5	196,2
Vilppula	194	727,0	209,2	93,4	142	611,1	275,5	148,2
Virrat	354	761,2	241,0	108,7	173	622,5	286,9	153,7
Ylöjärvi	334	801,3	316,3	139,4	365	780,6	460,5	207,5
Äetsä	189	790,7	239,0	102,5	91	662,8	329,6	163,3
Päijät-Häme	7 827	793,0	292,9	135,6	6 585	721,0	395,2	201,1
Artjärvi	64	800,0	288,0	127,5	14	775,6	403,2	190,1
Asikkala	281	770,8	253,6	114,5	104	693,7	357,6	173,6
Hartola	192	757,3	236,8	111,8	61	734,4	370,3	176,4
Heinola	738	760,2	266,3	125,1	576	656,6	334,8	173,0
Hollola	475	814,2	291,2	129,7	416	781,6	411,1	190,9
Hämeenkoski	70	785,3	240,0	98,6	27	747,6	357,4	162,9
Kärkölä	151	744,6	278,4	123,0	105	695,0	410,1	175,9
Lahti	4 552	808,2	310,7	143,9	4 457	735,8	409,9	211,3
Nastola	448	776,2	268,0	124,3	388	669,3	362,8	186,2
Orimattila	480	763,2	277,3	134,1	317	647,5	371,6	184,4
Padasjoki	148	766,5	249,9	117,2	41	637,0	277,9	140,7
Sysmä	228	754,8	258,4	121,9	79	666,5	301,9	159,0
Kymenlaakso	6 750	780,7	286,8	133,9	5 545	651,8	358,3	185,8
Anjalankoski	573	754,8	271,8	132,3	359	590,2	324,0	166,4
Elimäki	263	768,7	260,8	118,6	115	739,3	376,6	176,7
Hamina	708	795,5	278,8	124,0	504	677,8	369,7	179,4
Iitti	270	734,4	271,0	133,5	131	734,9	350,9	177,8
Jaala	56	637,9	207,0	112,3	19	770,0	408,2	206,2
Kotka	2 212	789,7	293,9	133,7	2 257	619,3	354,2	186,1
Kouvola	1 214	790,8	306,6	148,0	1 315	680,6	366,2	197,0
Kuusankoski	743	798,1	283,0	129,1	559	627,1	343,4	178,0
Miehikkälä	161	726,9	281,9	149,2	33	878,5	354,8	160,8
Pyhtää	134	794,9	278,0	127,0	46	699,2	343,1	174,7
Valkeala	282	752,8	280,2	133,9	138	813,3	445,1	211,0
Virolahti	134	761,0	263,6	124,8	69	697,5	366,2	167,1

Maakunta Kunta	Eläkkeensaajien asumistuki				Yleinen asumistuki			
	Henkilöt yhteen- sä	Keskimääräiset			Ruoka- kunnat yhteen- sä	Keskimääräiset		
		asumis- tukitulot	asumis- kustan- nukset	asumis- tuet		asumis- tukitulot	asumis- kustan- nukset	asumis- tuet
Lkm	e/kk	e/kk	e/kk	Lkm	e/kk	e/kk	e/kk	
Etelä-Karjala	4 940	774,6	292,4	136,8	4 544	676,4	392,1	201,1
Imatra	1 171	760,9	289,7	135,2	1 138	626,2	366,6	184,8
Joutseno	301	765,8	290,6	130,8	262	723,0	390,8	174,8
Lappeenranta	2 153	802,1	320,2	149,1	2 644	688,0	412,2	217,9
Lemi	83	749,9	254,0	123,5	27	749,1	386,3	207,5
Luumäki	194	723,6	244,6	116,4	83	745,9	343,1	158,7
Parikkala	202	759,2	253,9	118,8	82	666,5	306,8	155,6
Rautjärvi	174	742,8	232,3	106,3	68	661,8	314,8	153,4
Ruokolahti	203	758,8	251,7	116,4	72	739,3	363,7	149,0
Saari	84	749,5	243,6	120,3	11	734,5	240,9	140,8
Savitaipale	174	742,3	254,7	123,1	72	703,8	359,1	158,0
Suomenniemi	23	731,1	279,7	146,3	10	665,6	385,2	228,8
Taipalsaari	84	730,4	247,1	117,9	53	671,1	396,1	194,0
Uukuniemi	31	688,4	212,9	111,9	5	566,6	245,4	195,5
Ylämaa	63	750,7	293,1	157,0	17	810,1	338,3	131,7
Etelä-Savo	7 170	759,5	274,4	130,3	4 190	689,7	360,2	182,2
Enonkoski	83	718,9	250,5	125,1	30	749,9	371,5	173,6
Haukivuori	129	676,1	234,3	125,7	33	729,4	336,6	170,2
Heinävesi	280	749,8	251,3	118,5	52	684,4	328,2	148,4
Hirvensalmi	144	762,0	251,0	110,2	32	709,8	328,3	171,9
Joroinen	259	732,3	251,3	126,9	90	672,8	349,1	177,7
Juva	393	753,6	260,5	123,3	142	638,7	318,5	159,8
Kangasniemi	303	724,0	233,4	113,2	128	686,0	324,9	164,8
Kerimäki	230	744,5	240,3	116,2	89	685,1	334,1	171,8
Mikkeli	1 712	779,2	309,4	146,1	1 449	702,4	374,9	190,6
Mäntyharju	338	738,0	246,6	115,7	119	769,5	352,8	171,4
Pertunmaa	116	726,4	254,7	129,6	21	728,8	345,5	150,7
Pieksämäki	691	739,4	262,1	129,3	500	634,0	322,5	174,5
Pieksänmaa	280	724,5	227,1	112,5	83	715,3	324,6	161,9
Punkaharju	161	765,2	270,4	126,1	60	738,6	317,9	158,9
Puumala	143	803,4	267,3	116,1	31	800,7	293,8	122,8
Rantasalmi	225	688,8	217,2	108,6	69	711,9	333,7	164,8
Ristiina	190	721,6	262,0	130,0	94	679,5	338,9	167,1
Savonlinna	1 269	808,0	311,0	141,3	1 094	682,3	385,2	193,2
Savonranta	94	746,0	258,9	126,3	20	811,7	391,5	198,5
Sulkava	130	736,9	230,8	105,8	54	719,9	344,4	153,1
Pohjois-Savo	11 448	763,6	262,4	123,7	8 430	693,8	374,2	193,1
Iisalmi	1 185	770,7	259,5	119,2	835	654,8	350,4	179,2
Juankoski	335	714,5	233,9	115,6	123	684,5	311,6	159,6
Kaavi	281	734,0	239,9	116,0	96	603,2	336,9	175,5
Kangaslampi	67	692,2	268,0	148,2	9	563,9	308,7	188,7
Karttula	165	734,9	266,5	132,5	48	654,9	355,8	175,6
Keitele	164	754,1	249,6	117,8	52	793,0	369,3	167,5
Kiuruvesi	591	745,0	229,6	107,6	215	734,0	314,4	161,6
Kuopio	3 098	806,4	300,8	138,6	4 484	718,6	401,3	208,6
Lapinlahti	373	721,4	238,9	121,5	155	685,0	325,5	170,2
Leppävirta	521	743,6	247,8	117,0	213	645,6	365,4	181,3

Maakunta Kunta	Eläkkeensaajien asumistuki				Yleinen asumistuki			
	Henkilöt yhteen- sä	Keskimääräiset			Ruoka- kunnat yhteen- sä	Keskimääräiset		
		asumis- tukitulot	asumis- kustan- nukset	asumis- tuet		asumis- tukitulot	asumis- kustan- nukset	asumis- tuet
Lkm	e/kk	e/kk	e/kk	Lkm	e/kk	e/kk	e/kk	
Maaninka	206	689,0	255,2	133,5	44	830,0	358,8	149,3
Nilsjä	361	716,7	223,8	111,2	110	575,4	353,2	175,9
Pielavesi	336	723,8	234,9	115,3	122	663,5	344,5	181,5
Rautalampi	238	746,4	241,8	116,7	63	642,1	307,6	150,3
Rautavaara	183	796,5	230,6	98,6	40	677,4	294,0	165,2
Siilinjärvi	515	764,6	289,8	135,1	397	750,5	388,9	183,2
Sonkajärvi	300	744,4	225,3	106,9	103	672,9	289,9	161,3
Suonenjoki	528	777,7	268,2	125,7	234	698,7	336,6	167,5
Tervo	116	804,6	283,2	126,8	33	712,5	412,8	209,5
Tuusniemi	195	716,1	208,3	101,0	50	653,5	294,8	155,5
Varkaus	1 012	771,7	266,7	124,1	830	609,8	340,5	185,1
Varpaisjärvi	201	733,9	194,0	91,7	43	736,8	315,2	141,8
Vehmersalmi	86	746,7	230,5	107,6	21	738,4	298,7	129,7
Vesanto	162	720,3	229,7	112,8	52	618,7	290,4	142,0
Vieremä	229	696,7	226,5	117,4	58	648,3	346,1	186,2
Pohjois-Karjala	7 594	748,8	262,3	126,7	6 291	690,0	361,7	191,2
Eno	361	768,3	259,4	121,7	228	630,6	339,2	186,0
Ilomantsi	421	718,5	230,3	110,2	186	659,8	332,6	159,1
Joensuu	1 684	779,6	305,6	145,1	3 117	694,8	385,7	212,0
Juuka	432	711,7	225,2	111,2	171	668,4	322,6	162,9
Kesälahti	151	715,2	318,7	161,6	50	842,6	396,4	171,7
Kiihtelysvaara	115	761,5	260,9	125,1	60	721,3	324,2	171,4
Kitee	504	751,9	262,1	129,0	259	644,0	310,0	155,5
Kontiolahti	285	734,7	255,3	126,0	167	774,4	391,1	186,5
Lieksa	733	770,0	273,3	130,7	544	625,2	333,7	176,0
Liperi	476	748,9	265,4	130,5	263	768,6	358,6	165,0
Nurmes	584	742,8	231,3	107,1	325	650,3	321,9	173,4
Outokumpu	435	783,7	275,2	127,2	275	702,6	362,0	178,5
Polvijärvi	338	696,3	218,3	111,9	132	670,5	301,0	159,0
Pyhäselkä	208	699,4	229,6	117,6	145	830,7	401,3	184,5
Rääkkylä	261	729,8	233,0	116,5	99	689,9	311,1	160,5
Tohmajärvi	259	736,5	256,2	126,9	147	700,6	332,2	173,8
Tuupovaara	141	712,0	235,3	116,8	45	657,5	304,6	154,0
Valtimo	175	708,3	210,2	105,9	61	729,7	278,4	137,4
Värtsilä	31	655,3	211,8	114,7	17	709,1	319,8	156,3
Keski-Suomi	9 251	769,3	280,9	132,2	9 340	710,1	391,3	201,1
Hankasalmi	276	720,4	244,5	116,8	105	761,5	362,7	175,0
Joutsa	222	750,1	229,7	104,2	71	608,4	296,6	164,3
Jyväskylän mlk	2 647	802,8	321,8	150,3	4 995	700,5	403,2	213,0
Jyväskylän mlk	807	799,6	304,3	137,1	1 034	737,8	414,1	202,9
Jämsä	508	730,6	269,8	130,8	331	620,7	351,1	180,7
Jämsänkoski	263	750,2	270,0	133,1	205	641,9	347,2	187,6
Kannonkoski	90	758,7	222,2	98,6	26	745,3	306,4	148,9
Karstula	227	746,7	252,2	121,4	83	722,2	339,2	167,8
Keuruu	448	752,2	266,6	128,5	306	709,5	358,4	181,4
Kinnula	114	810,6	238,6	100,3	31	934,1	356,7	179,2
Kivijärvi	73	710,5	226,2	114,1	33	743,2	309,4	164,7
Konnevesi	154	748,2	270,1	135,2	56	695,0	348,6	162,1
Korpilahti	198	756,8	252,7	115,5	81	820,9	395,3	165,0
Kuhmoinen	120	760,1	225,8	102,1	43	670,4	303,4	156,0
Kyyjärvi	81	773,0	242,2	114,6	22	797,8	327,5	173,9

Maakunta Kunta	Eläkkeensaajien asumistuki				Yleinen asumistuki			
	Henkilöt yhteen- sä	Keskimääräiset			Ruoka- kunnat yhteen- sä	Keskimääräiset		
		asumis- tukitulot	asumis- kustan- nukset	asumis- tuet		asumis- tukitulot	asumis- kustan- nukset	asumis- tuet
Lkm	e/kk	e/kk	e/kk	Lkm	e/kk	e/kk	e/kk	
Laukaa	507	770,0	277,4	130,5	358	809,2	406,8	195,9
Leivonmäki	59	750,0	220,9	111,9	15	773,7	353,7	137,7
Luhanka	40	705,2	243,7	117,2	6	848,3	348,0	150,3
Multia	91	655,5	178,3	90,8	24	619,3	292,7	163,7
Muurame	172	805,1	308,8	138,1	189	838,4	438,1	207,7
Petäjävesi	177	715,8	260,2	131,9	70	673,8	374,8	186,1
Pihtipudas	196	745,1	234,8	108,8	98	739,9	341,0	174,0
Pylkönmäki	75	734,1	209,3	95,5	21	741,3	283,0	144,4
Saarijärvi	411	772,9	263,5	122,2	233	679,3	355,2	182,2
Sumiainen	48	664,4	187,2	92,7	12	658,5	251,5	149,3
Suolahti	251	772,7	274,2	128,5	187	680,0	321,1	165,0
Toivakka	65	649,7	219,0	115,7	22	736,4	338,3	150,2
Uurainen	115	753,0	266,3	130,3	53	916,9	431,9	203,6
Viitasaari	349	731,9	248,5	124,2	147	755,8	369,6	187,9
Äänekoski	467	767,0	294,1	138,3	483	672,2	390,4	192,0
Etelä-Pohjanmaa	7 227	764,6	266,9	127,3	3 581	740,6	384,3	192,1
Alahärmä	161	744,6	254,5	122,9	28	794,2	380,2	189,4
Alajärvi	390	763,2	257,8	122,5	148	852,9	390,5	191,0
Alavus	400	783,3	274,7	131,0	133	773,2	378,9	189,8
Evijärvi	115	738,3	243,8	118,3	28	845,1	323,2	118,8
Ilmajoki	415	778,0	271,4	128,9	138	688,1	350,1	177,0
Isojoki	167	747,8	242,8	116,5	26	753,7	317,7	126,0
Jalasjärvi	365	723,0	232,1	111,9	103	870,3	370,5	172,4
Jurva	175	733,9	239,2	118,7	50	521,3	268,4	149,8
Karjoki	51	703,4	224,9	113,3	10	736,4	306,3	156,3
Kauhajoki	601	733,5	263,3	132,8	361	667,1	373,8	184,9
Kauhava	341	772,2	293,4	146,0	119	718,1	381,5	186,7
Kortesjärvi	86	763,9	240,0	109,4	22	735,1	393,5	239,2
Kuortane	164	740,6	229,1	109,2	41	895,9	353,5	148,5
Kurikka	440	767,8	256,3	122,4	153	748,5	363,3	168,6
Lappajärvi	156	718,5	241,8	123,3	43	812,1	347,0	156,2
Lapua	495	778,7	286,4	135,2	197	711,0	365,4	177,6
Lehtimäki	86	690,3	184,2	89,4	13	594,2	332,6	188,4
Nurmo	186	788,7	288,1	125,2	147	848,9	458,8	203,0
Peräseinäjoki	183	750,7	248,1	121,6	43	779,7	326,5	147,0
Seinäjoki	998	815,5	330,4	157,2	1 382	725,0	408,8	214,2
Soini	114	740,0	228,7	108,2	22	675,4	312,1	157,5
Teuva	230	765,1	233,5	102,9	76	732,9	345,0	172,1
Töysä	140	809,2	261,2	113,7	57	897,9	377,8	174,5
Vimpeli	143	706,2	221,5	107,1	40	685,5	310,2	153,8
Ylihärmä	136	803,6	306,5	141,5	28	847,1	395,7	177,8
Ylistaro	221	742,4	235,9	110,3	69	717,1	376,5	191,1
Ähtäri	268	752,8	235,0	104,8	104	774,7	346,6	174,0
Pohjanmaa	4 939	802,8	285,4	127,7	3 320	746,3	414,6	210,3
Isokyrö	165	725,7	236,2	113,7	72	795,5	364,0	166,5
Kaskinen	25	696,9	236,1	116,2	6	904,8	341,4	149,8
Korsnäs	58	760,5	220,6	99,5	9	725,0	331,9	136,7
Kristiinankaupunki	280	730,3	229,8	109,9	88	703,8	314,8	148,4
Kruunupyö	191	770,9	254,4	120,0	26	997,2	371,1	148,5

Maakunta Kunta	Eläkkeensaajien asumistuki				Yleinen asumistuki			
	Henkilöt yhteen- sä	Keskimääräiset			Ruoka- kunnat yhteen- sä	Keskimääräiset		
		asumis- tukitulot	asumis- kustan- nukset	asumis- tuet		asumis- tukitulot	asumis- kustan- nukset	asumis- tuet
Lkm	e/kk	e/kk	e/kk	Lkm	e/kk	e/kk	e/kk	
Laihia	216	788,3	253,7	109,5	87	741,9	382,6	188,7
Luoto	63	732,9	252,9	114,8	23	1 515,1	467,5	168,7
Maalahti	192	800,6	257,2	120,4	52	678,1	300,2	153,0
Maksamaa	55	777,7	226,6	97,7	7	889,7	319,3	146,8
Mustasaari	258	761,9	251,1	115,1	102	740,9	412,6	189,4
Närpiö	233	733,9	221,1	98,0	49	676,4	303,6	147,1
Oravainen	58	745,6	257,1	122,2	13	822,2	483,1	258,6
Pedersören kunta	169	715,5	215,7	102,1	39	1 050,5	416,7	185,9
Pietarsaari	587	817,5	290,5	124,9	394	688,8	384,0	190,2
Uusikaarlepyy	221	823,0	274,2	119,7	47	817,1	473,7	170,7
Vaasa	1 901	852,5	337,9	149,6	2 231	738,4	432,2	225,8
Vähäkyrö	131	702,9	237,4	118,9	53	887,9	410,9	196,9
Vöyri	136	831,6	249,1	99,9	22	698,0	313,5	158,3
Keski-Pohjanmaa	2 404	778,2	270,8	123,5	1 520	722,1	389,4	192,0
Halsua	62	711,8	196,7	96,8	15	822,3	328,1	160,1
Himanka	105	751,6	226,5	102,0	26	867,2	347,2	145,6
Kannus	198	750,9	245,9	115,5	89	708,9	460,7	171,1
Kaustinen	126	784,9	232,5	95,5	60	781,9	374,1	184,7
Kokkola	1 213	803,9	304,6	137,7	1 152	696,9	389,4	197,4
Kälviä	132	786,9	256,9	116,2	31	1 014,5	405,6	159,7
Lestijärvi	60	754,7	245,1	115,3	10	670,6	323,1	189,5
Lohtaja	89	766,6	242,2	110,8	26	754,7	339,1	164,8
Perho	104	731,7	225,2	108,7	40	1 019,9	397,5	210,1
Toholampi	149	740,4	244,4	115,6	34	677,4	377,6	191,4
Ullava	45	783,4	217,2	92,6	5	481,6	258,5	148,7
Veteli	121	710,5	229,3	111,3	32	809,1	349,4	161,6
Pohjois-Pohjanmaa	11 747	768,5	279,1	131,0	11 016	740,5	402,0	202,5
Alavieska	126	724,2	239,4	117,5	39	687,4	316,0	168,3
Haapajärvi	369	764,9	236,4	107,0	171	750,2	352,3	179,8
Haapavesi	311	729,6	237,8	111,3	156	881,7	411,1	199,2
Hailuoto	29	780,2	236,6	108,1	11	880,9	345,9	141,3
Haukipudas	424	785,0	283,8	130,9	355	804,2	412,7	200,5
Ii	198	737,5	235,5	103,8	159	804,5	389,2	175,4
Kalajoki	237	737,0	232,9	111,4	121	828,4	391,1	185,7
Kempele	209	792,1	325,3	149,7	212	784,4	427,5	209,5
Kestilä	102	792,9	237,0	109,9	18	849,8	371,6	179,1
Kiiminki	140	759,4	274,2	130,4	113	907,7	491,0	235,7
Kuivaniemi	109	759,2	243,9	109,7	49	771,3	337,9	173,3
Kuusamo	668	783,4	291,3	136,8	436	722,0	387,3	184,9
Kärsämäki	187	781,8	251,5	113,8	51	808,9	349,4	170,6
Liminka	176	728,1	263,1	126,8	97	1 051,8	472,6	201,0
Lumijoki	69	710,3	197,1	92,4	35	864,1	378,1	189,3
Merijärvi	38	649,2	212,3	116,8	17	1 031,9	370,2	188,9
Muhos	245	743,2	260,5	121,4	175	757,1	377,2	181,0
Nivala	395	761,7	269,5	124,9	234	787,8	395,3	189,9
Oulainen	306	716,2	242,6	121,6	177	726,2	353,1	177,2
Oulu	3 366	818,2	341,1	157,8	6 022	703,3	413,6	213,6
Oulunsalo	117	730,5	307,5	157,9	139	992,2	506,8	226,7
Piippola	81	724,5	212,7	93,8	17	765,5	367,4	187,8
Pudasjärvi	475	773,5	256,2	116,2	240	796,2	385,9	173,4
Pulkkila	114	759,6	241,7	115,1	18	768,1	324,8	166,2
Pyhäjoki	103	734,0	216,2	99,1	37	791,1	363,6	177,5

Maakunta Kunta	Eläkkeensaajien asumistuki				Yleinen asumistuki			
	Henkilöt yhteen- sä	Keskimääräiset			Ruoka- kunnat yhteen- sä	Keskimääräiset		
		asumis- tukitulot	asumis- kustan- nukset	asumis- tuet		asumis- tukitulot	asumis- kustan- nukset	asumis- tuet
Lkm	e/kk	e/kk	e/kk	Lkm	e/kk	e/kk	e/kk	
Pyhäjärvi	388	709,9	224,6	109,4	152	728,3	339,8	158,3
Pyhäntä	67	740,8	249,7	122,9	21	1 007,9	372,3	159,1
Raahe	607	717,7	269,5	136,7	734	643,5	357,7	190,8
Rantsila	126	758,9	242,9	110,4	29	825,8	360,1	209,9
Reisjärvi	163	739,0	224,9	105,0	32	943,6	385,3	184,0
Ruukki	177	750,2	230,5	103,2	85	764,3	302,3	160,7
Sievi	212	783,4	255,0	110,3	96	1 009,6	448,3	200,9
Siikajoki	43	716,2	252,3	126,4	15	1 151,7	448,7	202,5
Taivalkoski	211	707,5	248,4	127,6	144	774,6	400,6	199,4
Tyrnävä	160	756,4	271,8	131,1	90	1 218,4	476,0	195,5
Utajärvi	226	730,2	233,1	113,4	70	812,8	379,9	200,9
Vihanti	109	685,2	196,0	99,8	39	790,9	334,4	169,8
Yli-li	96	790,3	224,3	101,5	25	901,6	346,0	176,0
Ylikiiminki	126	674,7	238,6	121,2	54	708,8	342,5	183,2
Ylivieska	442	760,8	254,0	118,8	331	727,5	371,4	185,7
Kainuu	4 019	750,5	265,7	127,6	2 855	722,6	361,7	190,7
Hyrnsalmi	195	760,2	254,8	127,1	55	808,7	340,6	154,5
Kajaani	1 339	771,5	293,6	138,8	1 629	730,3	376,4	205,5
Kuhmo	554	746,4	245,5	118,7	302	681,1	327,7	165,5
Paltamo	233	759,0	261,0	121,4	104	797,1	381,6	174,3
Puolanka	244	730,9	254,6	118,4	98	691,8	305,9	158,1
Ristijärvi	99	744,7	240,8	112,1	26	720,7	332,1	159,5
Sotkamo	472	740,6	259,6	126,2	241	719,6	371,7	180,7
Suomussalmi	574	743,2	254,0	122,5	249	684,0	335,2	177,1
Vaala	198	722,5	233,9	114,5	91	723,1	325,5	167,2
Vuolijoki	111	661,2	249,5	140,3	60	738,3	348,2	174,6
Lappi	6 816	783,8	284,8	132,4	6 352	710,1	387,4	194,2
Enontekiö	80	715,8	206,7	99,4	33	813,7	373,4	158,9
Inari	267	785,1	246,0	108,0	207	721,0	348,5	165,5
Kemi	1 137	789,6	295,7	135,2	1 007	637,2	373,0	191,8
Kemijärvi	444	769,4	267,3	129,5	281	694,0	328,0	163,1
Keminmaa	214	760,7	270,2	123,8	187	726,7	388,4	192,9
Kittilä	204	768,2	249,6	114,5	106	851,1	367,8	152,4
Kolari	130	745,7	245,2	112,3	59	788,8	361,2	155,8
Muonio	39	716,1	179,7	69,2	23	952,1	404,7	138,6
Pelkosenniemi	47	776,6	213,0	89,2	24	873,1	357,2	158,5
Pello	157	744,3	249,1	120,4	53	804,1	362,1	164,0
Posio	185	759,1	215,8	92,7	76	724,8	280,3	142,8
Ranua	210	751,4	245,6	118,4	125	843,1	402,1	200,3
Rovaniemen mlk	536	779,2	297,9	139,4	525	789,7	444,5	201,3
Rovaniemi	1 319	821,8	340,2	161,7	2 250	683,7	400,2	213,2
Salla	288	780,1	278,4	129,7	119	774,1	337,6	156,2
Savukoski	50	805,9	262,0	115,4	21	794,9	313,7	131,9
Simo	115	766,4	264,7	117,1	48	800,9	384,4	201,2
Sodankylä	361	766,4	289,8	138,2	303	726,7	388,3	189,2
Tervola	133	749,5	255,9	124,6	82	805,1	345,3	167,6
Tornio	612	792,8	286,5	129,5	705	724,1	398,4	190,6
Utsjoki	43	706,1	205,7	99,5	23	722,8	362,9	181,2
Ylitornio	245	788,5	249,3	111,8	95	687,8	342,7	171,7

Maakunta Kunta	Eläkkeensaajien asumistuki				Yleinen asumistuki			
	Henkilöt yhteen- sä	Keskimääräiset asumis- tukitulot	asumis- kustan- nukset	asumis- tuet	Ruoka- kunnat yhteen- sä	Keskimääräiset asumis- tukitulot	asumis- kustan- nukset	asumis- tuet
	Lkm	e/kk	e/kk	e/kk	Lkm	e/kk	e/kk	e/kk
Ahvenanmaa	422	811,9	301,6	130,2	220	888,1	441,8	205,5
Brändö	14	707,6	257,6	137,4	2	1 015,0	369,0	144,9
Eckerö	6	636,7	249,9	147,1	3	1 033,3	288,3	64,1
Finström	33	808,4	279,2	124,9	12	1 138,0	458,6	168,2
Föglö	13	677,1	237,9	130,9	2	727,5	561,5	317,0
Geta	10	699,2	219,0	112,6	1	636,0	379,2	194,7
Hammarland	12	734,5	234,6	105,6	6	740,5	365,5	175,1
Jomala	22	715,6	299,4	157,0	12	954,5	440,0	201,3
Kumlinge	15	676,0	184,8	90,0	1	495,0	180,9	124,0
Kökar	9	688,1	146,3	57,6	-	-	-	-
Lemland	15	943,0	264,4	91,4	7	863,6	353,5	135,2
Lumparland	3	1 375,0	351,4	22,3	-	-	-	-
Maarianhamina	231	859,0	345,8	142,5	160	879,1	459,1	218,9
Saltvik	14	714,3	228,9	102,5	9	698,4	327,6	157,6
Sottunga	2	650,1	217,0	128,9	2	796,0	234,5	125,8
Sund	15	773,5	235,1	106,6	2	1 393,5	614,6	193,2
Vårdö	8	743,7	265,5	120,9	1	742,0	349,0	268,8

53. Vuonna 2004 maksetut asumistuet ja maksetut tuet kunnan¹ asukasta kohden

Maakunta Kunta	Maksetut vuonna 2004		Vuonna 2004 maksetut eläkkeensaajien asumistuet		Vuonna 2004 maksetut yleiset asumistuet		Vuonna 2004 maksetut opintotuen asumislisät	
	Asumisen tuet yhteensä	Maksetut tuet kunnan asukasta kohden	Yhteensä	Maksetut tuet kunnan 16 v. täyttäneitä asukasta kohden	Yhteensä	Maksetut tuet kunnan 0-64 v. asukasta kohden	Yhteensä	Maksetut tuet kunnan 17-34 v. asukasta kohden
	1 000 e	e/v	1 000 e	e/v	1 000 e	e/v	1 000 e	e/v
Koko maa	947 601	181,0	283 419	64,3	436 418	102,5	227 764	196,5
Uusimaa	266 869	198,2	65 116	55,0	146 179	134,3	55 574	165,6
Espoo	40 755	179,2	7 749	37,6	22 324	125,6	10 681	182,5
Hanko	1 349	136,4	564	69,0	624	76,0	161	87,0
Helsinki	147 949	264,8	34 368	71,3	79 259	168,0	34 322	219,3
Hyvinkää	7 111	163,2	2 348	63,1	3 762	107,8	1 001	110,8
Inkoo	319	62,1	164	38,3	78	18,9	77	94,0
Järvenpää	5 655	151,5	1 659	49,2	3 222	110,2	774	89,1
Karjaa	1 100	122,3	451	61,3	447	61,2	203	113,7
Karjalohja	120	80,2	62	52,0	37	31,7	21	102,5
Karkkila	873	99,0	409	56,4	381	53,1	82	50,0
Kauniainen	867	102,2	214	30,0	259	39,6	394	260,1
Kerava	4 621	147,4	1 347	47,9	2 560	101,8	714	98,2
Kirkkonummi	3 553	108,4	1 112	37,1	2 036	82,5	405	60,4
Lohja	4 515	124,7	1 713	54,8	2 192	76,3	610	83,3
Mäntsälä	1 315	73,5	594	38,0	560	41,5	161	49,5
Nummi-Pusula	290	49,1	144	29,9	108	22,9	39	42,8
Nurmijärvi	2 767	75,7	949	28,7	1 561	58,0	257	37,2
Pohja	517	105,1	244	61,8	204	51,3	69	84,6
Pornainen	135	29,6	59	14,2	53	16,3	24	29,6
Sammatti	61	48,8	28	26,8	19	19,1	14	67,8
Siuntio	248	46,6	108	22,9	95	23,3	44	48,5
Tammisaari	1 635	112,7	598	51,8	669	56,2	367	137,6
Tuusula	2 874	83,3	1 111	35,5	1 442	55,6	322	49,3
Vantaa	35 654	192,2	8 221	49,0	22 935	156,3	4 498	98,8
Vihti	2 587	101,2	899	39,4	1 353	68,8	335	64,4
Itä-Uusimaa	10 522	113,8	3 998	50,7	4 726	64,7	1 797	104,1
Askola	185	40,9	76	19,3	64	18,3	45	52,9
Lapinjärvi	326	108,6	171	72,8	82	33,3	73	153,7
Liljendal	85	58,3	32	27,2	27	22,5	27	103,2
Loviisa	1 199	161,6	539	91,4	535	85,5	126	103,4
Myrskylä	165	81,2	90	55,6	43	26,3	32	106,1
Pernaja	312	80,2	152	47,6	96	31,3	64	96,6
Porvoo	6 889	147,2	2 330	57,5	3 370	90,8	1 189	121,7
Pukkila	151	76,0	69	41,5	58	38,0	24	73,7
Ruotsinpyhtää	238	82,2	92	39,9	86	35,3	60	128,1
Sipoo	972	52,7	448	27,7	366	26,4	158	53,6
Varsinais-Suomi	84 497	186,2	23 172	61,5	39 290	105,4	22 035	215,8
Alastaro	359	118,8	196	85,1	80	31,8	83	158,8
Askainen	42	45,3	15	19,8	11	13,5	17	123,7
Aura	274	75,7	111	35,4	114	40,9	49	65,3
Dragsfjärd	321	95,1	149	60,0	77	27,0	95	195,7
Halikko	909	95,9	343	42,2	367	48,9	199	99,3

¹ Opintotuen asumislisän saajille asunnon sijaintikunta haetaan Kelan väestötietojärjestelmästä.

Maakunta Kunta	Maksetut vuonna 2004		Vuonna 2004 maksetut eläkkeensaajien asumistuet		Vuonna 2004 maksetut yleiset asumistuet		Vuonna 2004 maksetut opintotuen asumislisät	
	Asumisen tuet yhteensä	Maksetut tuet kunnan asukasta kohden	Yhteensä	Maksetut tuet kunnan 16 v. täyttäneitä asukasta kohden	Yhteensä	Maksetut tuet kunnan 0-64 v. asukasta kohden	Yhteensä	Maksetut tuet kunnan 17-34 v. asukasta kohden
	1 000 e	e/v	1 000 e	e/v	1 000 e	e/v	1 000 e	e/v
Houtskari	67	99,4	25	48,7	4	6,5	38	331,1
Iniö	24	94,6	13	66,3	1	2,8	10	233,2
Kaarina	2 218	102,9	702	37,3	1 160	68,9	355	82,2
Karinainen	165	65,6	71	34,8	52	27,2	42	86,7
Kemiö	270	81,7	124	49,0	53	19,5	93	174,3
Kiikala	127	67,9	73	49,9	39	25,6	15	54,4
Kisko	179	95,3	119	85,1	43	27,7	16	59,9
Korppoo	64	72,0	19	28,2	10	12,8	35	274,0
Koski TI	177	69,4	86	44,5	51	24,2	39	95,4
Kustavi	114	121,0	70	100,5	23	28,5	20	189,2
Kuusjoki	107	60,0	46	32,1	29	19,9	32	102,5
Laitila	899	104,8	423	60,6	301	42,7	175	104,1
Lemu	34	21,2	15	10,4	4	3,3	15	57,6
Lieto	966	64,4	322	24,6	433	38,1	210	79,6
Loimaa	1 285	178,5	544	97,4	454	75,4	286	202,4
Loimaan kunta	583	99,1	271	57,8	189	39,6	123	124,4
Marttila	167	79,9	93	56,8	38	21,7	36	96,0
Masku	239	40,8	79	15,3	70	15,7	90	85,6
Mellilä	115	91,6	59	59,6	40	39,0	17	89,1
Merimasku	43	28,2	16	12,1	6	4,9	21	99,7
Mietoinen	97	56,4	51	35,7	20	14,5	26	95,0
Muurla	89	61,0	41	33,7	19	16,3	29	127,8
Mynämäki	531	83,8	268	51,8	135	26,8	127	116,0
Naantali	1 755	127,1	576	48,6	861	78,0	319	118,4
Nauvo	118	81,3	33	28,8	27	22,4	57	232,0
Nousiainen	155	35,1	65	17,1	30	8,9	60	73,8
Oripää	76	56,8	38	36,0	14	12,5	25	98,0
Paimio	866	88,3	315	37,6	339	43,2	213	111,0
Parainen	1 065	88,5	319	32,2	448	46,3	299	136,7
Perniö	519	86,1	306	64,3	128	25,5	85	79,4
Pertteli	242	63,2	117	35,8	72	24,1	53	67,1
Piikkiö	539	78,9	224	38,3	228	42,8	88	72,8
Pyhäranta	137	60,8	53	28,7	33	18,5	50	140,4
Pöytyä	283	76,3	134	44,4	85	28,6	63	104,6
Raisio	3 287	139,4	1 039	51,6	1 808	96,0	440	94,4
Rusko	139	37,5	52	15,7	38	13,8	50	78,3
Rymättylä	107	53,7	46	27,8	42	26,4	19	66,5
Salo	4 300	172,8	1 640	80,0	1 899	92,6	761	133,5
Sauvo	223	77,0	103	43,6	53	22,9	66	144,1
Somero	957	98,9	467	63,0	300	37,4	191	119,5
Suomusjärvi	93	70,0	43	42,1	28	25,0	22	106,8
Särkisalo	48	67,2	23	45,6	16	26,8	9	83,9
Taivassalo	158	89,6	85	64,7	32	21,5	41	172,2
Tarvasjoki	88	45,3	44	27,7	20	13,5	24	73,2
Turku	56 453	322,8	12 158	83,5	28 000	187,9	16 295	325,0
Uusikaupunki	1 890	116,1	672	49,7	826	61,5	392	127,8
Vahto	60	31,9	31	18,5	12	8,5	17	47,9
Vehmaa	237	96,9	130	67,7	71	35,6	36	93,5
Velkua	19	83,5	10	52,4	4	20,3	6	180,1
Västanfjärd	46	57,3	12	20,0	7	9,8	28	216,0
Yläne	174	82,2	93	58,0	48	27,4	33	102,8

Maakunta Kunta	Maksetut vuonna 2004		Vuonna 2004 maksetut eläkkeensaajien asumistuet		Vuonna 2004 maksetut yleiset asumistuet		Vuonna 2004 maksetut opintotuen asumislisät	
	Asumisen tuet yhteensä	Maksetut tuet kunnan asukasta kohden	Yhteensä	Maksetut tuet kunnan 16 v. täyttäneitä asukasta kohden	Yhteensä	Maksetut tuet kunnan 0-64 v. asukasta kohden	Yhteensä	Maksetut tuet kunnan 17-34 v. asukasta kohden
	1 000 e	e/v	1 000 e	e/v	1 000 e	e/v	1 000 e	e/v
Satakunta	37 730	161,1	13 021	68,6	16 854	87,2	7 855	171,3
Eura	985	104,4	369	48,7	404	52,8	213	120,5
Eurajoki	510	88,0	231	47,9	158	34,1	121	111,5
Harjavalta	975	125,7	292	46,9	474	73,3	209	145,9
Honkajoki	221	109,3	117	73,7	46	27,1	58	167,4
Huittinen	1 228	134,7	465	64,2	428	56,5	335	188,8
Jämijärvi	233	104,2	122	69,8	56	31,6	54	154,1
Kankaanpää	2 254	177,5	796	75,3	978	94,1	480	188,6
Karvia	358	124,4	206	94,6	91	37,4	61	134,7
Kiikoinen	123	94,0	62	63,5	30	28,4	31	142,0
Kiukainen	316	93,7	155	58,7	108	39,2	53	96,0
Kodisjoki	25	47,9	11	24,9	5	10,7	10	99,3
Kokemäki	1 023	121,5	446	67,8	376	53,7	200	139,9
Kullaa	102	63,5	40	31,4	46	35,1	16	63,2
Köyliö	197	66,7	100	42,8	41	17,0	55	126,1
Lappi	257	78,9	106	40,2	80	30,7	71	118,3
Lavia	203	91,3	98	59,8	73	38,7	32	99,6
Luvia	228	69,0	90	32,6	85	32,2	53	94,7
Merikarvia	436	119,3	231	85,5	129	42,4	75	139,4
Nakkila	655	111,8	189	39,4	324	68,3	142	140,9
Noormarkku	519	84,9	214	42,0	212	44,0	93	90,7
Pomarkku	299	116,1	162	82,3	93	43,4	44	101,8
Pori	18 031	236,8	5 807	93,6	8 977	141,6	3 247	198,7
Punkalaidun	365	103,9	217	84,6	87	29,4	61	125,7
Rauma	6 264	170,8	1 743	57,5	2 793	91,4	1 729	213,6
Siikainen	204	112,0	115	84,5	51	33,1	38	149,3
Säkylä	365	74,1	127	31,9	110	27,0	129	139,2
Ulvila	1 227	99,6	438	42,0	563	57,6	225	100,0
Vampula	129	74,1	73	54,7	35	24,7	22	80,0
Kanta-Häme	25 086	149,7	9 203	66,8	11 378	83,6	4 506	136,7
Forssa	3 184	176,0	1 311	89,9	1 326	87,1	547	146,5
Hattula	738	79,6	299	38,1	283	38,4	155	89,3
Hauho	371	94,9	211	71,0	101	31,0	60	106,6
Hausjärvi	685	82,2	342	48,7	260	39,9	83	58,1
Humpkala	244	94,0	113	53,8	94	44,2	38	80,1
Hämeenlinna	10 350	219,4	3 276	84,5	4 965	127,9	2 109	200,5
Janakkala	1 484	94,7	636	49,1	660	53,0	188	69,4
Jokioinen	436	76,1	191	39,9	164	36,6	81	77,4
Kalvola	302	87,8	153	55,7	103	36,7	46	79,9
Lammi	549	97,6	261	60,4	184	40,0	103	114,2
Loppi	613	78,4	319	49,5	204	33,1	90	70,4
Renko	183	77,5	95	49,6	60	31,5	28	75,7
Riihimäki	5 191	193,4	1 663	73,5	2 753	126,3	776	133,3
Tammela	395	61,1	175	33,7	110	21,3	111	106,2
Tuulos	161	101,9	94	75,7	34	26,7	32	117,3
Ypäjä	200	75,0	64	30,4	76	34,9	59	120,1

Maakunta Kunta	Maksetut vuonna 2004		Vuonna 2004 maksetut eläkkeensaajien asumistuet		Vuonna 2004 maksetut yleiset asumistuet		Vuonna 2004 maksetut opintotuen asumislisät	
	Asumisen tuet yhteensä	Maksetut tuet kunnan asukasta kohden	Yhteensä	Maksetut tuet kunnan 16 v. täyttäneitä asukasta kohden	Yhteensä	Maksetut tuet kunnan 0-64 v. asukasta kohden	Yhteensä	Maksetut tuet kunnan 17-34 v. asukasta kohden
	1 000 e	e/v	1 000 e	e/v	1 000 e	e/v	1 000 e	e/v
Pirkanmaa	86 285	187,0	22 739	58,8	41 335	109,3	22 211	206,3
Hämeenkyrö	1 091	108,2	482	58,4	433	53,6	176	96,4
Ikaalinen	937	123,7	320	53,5	338	53,6	278	204,6
Juupajoki	271	119,2	108	59,8	130	71,0	32	88,4
Kangasala	1 937	81,1	703	34,0	859	45,9	375	79,4
Kihniö	250	105,5	113	61,4	55	28,0	81	201,9
Kuhmalahti	70	62,6	35	41,3	22	23,4	14	88,1
Kuru	282	101,8	117	54,1	113	49,6	52	133,8
Kylmäkoski	197	74,4	94	42,7	63	29,4	40	87,6
Lempäälä	1 665	93,9	662	42,5	745	54,9	258	71,3
Luopioinen	231	96,3	115	66,3	67	33,7	48	140,6
Längelmäki	207	121,7	107	85,7	56	38,6	44	188,5
Mouhijärvi	245	81,8	108	44,2	84	35,4	53	103,8
Mänttä	953	144,7	281	54,2	473	84,8	199	157,5
Nokia	2 955	103,3	1 214	49,6	1 317	58,0	425	71,8
Orivesi	1 207	135,9	461	65,5	527	72,5	219	153,9
Parkano	943	126,2	466	78,0	306	49,0	171	131,4
Pirkkala	1 347	92,6	320	24,6	771	69,6	256	84,3
Pälkäne	404	93,0	197	56,1	118	34,0	88	125,5
Ruovesi	577	106,4	331	82,6	148	32,7	98	120,9
Sahalahti	188	82,9	64	33,6	97	54,2	28	70,7
Suodenniemi	77	57,1	33	32,9	23	20,9	20	102,2
Tampere	58 933	290,3	12 175	70,6	29 635	173,5	17 123	288,6
Toijala	1 248	150,3	462	67,5	643	95,0	143	86,6
Urjala	687	124,3	362	85,5	217	46,7	108	119,0
Valkeakoski	2 448	119,5	779	46,7	1 131	66,5	537	127,4
Vammala	1 860	122,2	699	58,1	773	62,4	388	148,2
Vesilahti	205	55,7	96	31,4	67	24,2	42	72,9
Viiiala	595	110,8	239	53,3	284	66,8	72	69,6
Viljakkala	168	80,6	86	52,0	51	30,6	30	79,7
Vilppula	571	102,9	224	52,6	264	56,6	82	91,0
Virrat	1 126	141,7	467	76,9	334	49,9	326	246,0
Ylöjärvi	1 861	83,4	577	28,8	994	58,9	290	65,2
Äetsä	550	110,1	242	61,2	194	47,4	114	133,8
Päijät-Häme	36 727	184,8	12 915	78,5	17 741	108,7	6 071	152,4
Artjärvi	151	98,5	92	80,6	39	30,5	20	91,9
Asikkala	809	94,7	399	58,9	253	35,8	157	121,0
Hartola	510	138,2	270	96,4	164	53,2	76	149,8
Heinola	2 922	139,6	1 122	66,4	1 333	76,4	467	130,5
Hollola	2 113	100,8	733	40,2	1 030	63,0	349	92,4
Hämeenkoski	185	84,1	88	51,1	54	29,9	43	121,1
Kärkölä	524	104,4	225	53,5	240	59,5	59	68,7
Lahti	24 984	254,1	7 993	97,7	12 644	154,5	4 347	190,5
Nastola	1 808	122,3	653	50,5	948	80,9	207	74,1
Orimattila	1 740	120,7	792	66,4	752	65,4	197	76,5
Padasjoki	386	106,1	211	78,3	88	28,8	87	178,5
Sysmä	595	126,7	337	99,0	195	49,4	63	111,1

Maakunta Kunta	Maksetut vuonna 2004		Vuonna 2004 maksetut eläkkeensaajien asumistuet		Vuonna 2004 maksetut yleiset asumistuet		Vuonna 2004 maksetut opintotuen asumislisät	
	Asumisen tuet yhteensä	Maksetut tuet kunnan asukasta kohden	Yhteensä	Maksetut tuet kunnan 16 v. täyttäneitä asukasta kohden	Yhteensä	Maksetut tuet kunnan 0-64 v. asukasta kohden	Yhteensä	Maksetut tuet kunnan 17-34 v. asukasta kohden
	1 000 e	e/v	1 000 e	e/v	1 000 e	e/v	1 000 e	e/v
Kymenlaakso	29 473	158,8	10 957	72,8	13 576	88,2	4 941	140,0
Anjalankoski	2 000	117,2	929	67,4	808	57,7	264	90,6
Elimäki	814	97,3	367	53,4	298	44,5	149	97,4
Hamina	2 644	120,9	1 071	60,8	1 198	65,8	375	93,0
Iitti	871	118,9	442	76,3	297	48,9	132	116,6
Jaala	159	81,9	83	55,7	46	28,6	29	112,0
Kotka	10 747	196,2	3 595	80,6	5 457	119,4	1 696	153,4
Kouvola	7 227	231,6	2 147	84,3	3 494	131,7	1 586	229,4
Kuusankoski	2 830	139,1	1 175	71,1	1 283	76,7	372	102,9
Miehikkälä	414	168,9	290	160,6	69	33,2	55	144,8
Pyhtää	382	74,1	217	51,3	112	26,9	54	67,1
Valkeala	998	88,2	447	46,7	380	42,5	171	83,6
Virolahti	388	104,2	195	67,8	134	42,7	59	96,9
Etelä-Karjala	26 191	192,8	8 294	75,6	12 039	106,3	5 857	218,0
Imatra	5 690	191,3	1 928	81,4	2 808	112,4	954	169,9
Joutseno	1 306	120,8	489	55,1	608	68,0	209	108,0
Lappeenranta	15 414	261,2	3 947	80,0	7 552	154,1	3 914	279,4
Lemi	266	85,9	131	52,0	83	33,4	52	103,5
Luumäki	554	105,1	273	68,5	201	45,3	81	104,7
Parikkala	577	131,9	295	91,3	153	40,7	129	208,1
Rautjärvi	435	100,4	218	66,4	135	36,9	82	143,4
Ruokolahti	542	91,3	290	63,6	133	26,5	119	132,1
Saari	187	134,3	124	123,9	23	19,0	39	251,6
Savitaipale	555	133,7	271	89,7	142	40,4	143	235,9
Suomenniemi	91	109,1	41	71,5	29	41,2	21	195,7
Taipalsaari	334	69,1	125	30,5	133	35,2	75	100,1
Uukuniemi	69	135,5	42	113,8	13	30,3	14	229,8
Ylämaa	171	113,3	119	106,4	28	21,0	24	93,3
Etelä-Savo	28 169	174,6	11 276	88,2	10 394	77,2	6 500	225,9
Enonkoski	254	146,3	132	101,4	80	54,9	42	178,7
Haukivuori	363	158,1	206	124,7	92	47,1	65	223,9
Heinävesi	595	135,2	396	121,9	118	31,6	81	131,9
Hirvensalmi	307	119,3	194	102,9	69	32,0	44	148,3
Joroinen	728	129,0	391	86,3	220	47,3	117	122,3
Juva	1 094	148,0	588	104,1	330	53,3	177	153,5
Kangasniemi	899	142,4	429	90,8	294	55,3	176	198,4
Kerimäki	660	111,7	313	67,4	224	46,2	122	140,4
Mikkeli	9 230	198,3	3 020	77,9	3 720	97,0	2 489	246,7
Mäntyharju	872	126,1	468	89,4	256	43,8	148	145,9
Pertunmaa	260	123,0	177	114,0	41	22,9	42	143,3
Pieksämäki	2 829	227,6	1 075	110,8	1 199	114,0	555	246,2
Pieksänmaa	771	88,6	388	55,8	185	25,9	198	156,0
Punkaharju	491	120,2	252	81,0	137	39,6	102	173,8
Puumala	339	118,5	189	90,0	67	27,3	83	239,8

Maakunta Kunta	Maksetut vuonna 2004		Vuonna 2004 maksetut eläkkeensaajien asumistuet		Vuonna 2004 maksetut yleiset asumistuet		Vuonna 2004 maksetut opintotuen asumislisät	
	Asumisen tuet yhteensä	Maksetut tuet kunnan asukasta kohden	Yhteensä	Maksetut tuet kunnan 16 v. täyttäneitä asukasta kohden	Yhteensä	Maksetut tuet kunnan 0-64 v. asukasta kohden	Yhteensä	Maksetut tuet kunnan 17-34 v. asukasta kohden
	1 000 e	e/v	1 000 e	e/v	1 000 e	e/v	1 000 e	e/v
Rantasalmi	572	129,8	303	91,0	140	38,2	128	206,8
Ristiina	617	121,0	298	73,6	211	50,3	108	132,5
Savonlinna	6 678	243,1	2 150	97,6	2 852	123,4	1 676	298,4
Savonranta	237	191,9	143	156,6	59	54,9	36	242,4
Sulkava	374	114,9	163	68,3	100	36,3	111	265,3
Pohjois-Savo	50 702	201,9	17 108	82,9	21 753	105,6	11 841	232,1
Iisalmi	4 482	197,8	1 688	90,4	1 976	105,9	818	176,0
Juankoski	875	155,6	471	106,5	285	60,9	118	133,5
Kaavi	698	192,1	400	144,2	236	78,6	61	118,8
Kangaslampi	163	102,2	113	90,3	24	18,6	25	130,7
Karttula	434	124,0	269	93,3	110	40,3	55	107,7
Keitele	461	164,5	240	110,7	121	51,7	99	226,7
Kiuruvesi	1 533	155,3	788	103,1	469	58,3	275	172,3
Kuopio	24 830	280,4	5 156	68,0	12 360	169,9	7 313	319,5
Lapinlahti	1 147	151,1	543	88,3	367	59,5	237	174,2
Leppävirta	1 535	140,1	744	85,9	568	63,2	223	125,1
Maaninka	482	127,5	329	110,3	91	29,8	62	113,4
Nilsiä	889	135,0	482	94,1	276	50,1	130	129,2
Pielavesi	934	168,4	473	114,0	296	64,2	165	214,1
Rautalampi	578	156,1	333	120,6	146	46,6	99	191,1
Rautavaara	384	179,9	214	138,2	95	51,2	75	287,1
Siilinjärvi	2 326	114,9	841	46,9	1 010	65,2	475	120,5
Sonkajärvi	783	156,7	393	101,6	223	53,5	167	217,4
Suonenjoki	1 495	190,7	796	131,6	505	77,4	194	145,1
Tervo	336	178,0	183	130,0	80	49,8	73	267,1
Tuusniemi	449	148,4	240	104,8	114	44,1	96	229,1
Varkaus	4 311	190,0	1 535	82,9	2 000	106,3	775	168,7
Varpaisjärvi	417	135,1	223	94,8	100	38,7	95	197,4
Vehmersalmi	182	88,3	114	71,8	36	20,9	32	135,6
Vesanto	401	149,4	225	114,8	103	45,2	73	189,2
Vieremä	579	140,1	314	95,2	161	47,9	104	156,5
Pohjois-Karjala	36 321	215,4	11 706	84,6	16 257	117,2	8 359	249,8
Eno	1 311	190,8	549	100,8	589	103,1	173	156,0
Ilomantsi	1 144	175,1	568	117,4	421	75,2	155	177,6
Joensuu	17 677	334,6	2 956	65,4	8 999	204,6	5 721	383,8
Juuka	1 093	176,9	605	126,8	358	69,0	131	147,5
Kesälahti	508	187,1	293	142,2	131	57,9	85	226,7
Kiihtelysvaara	338	125,7	169	74,5	133	64,1	36	82,8
Kitee	1 588	160,8	791	100,0	522	63,5	274	169,5
Kontiolahti	1 059	86,0	435	39,6	426	45,8	198	82,2
Lieksa	2 706	192,2	1 152	106,5	1 256	104,9	298	150,0
Liperi	1 572	135,0	754	77,3	607	66,4	211	107,2
Nurmes	1 771	192,6	770	108,3	738	95,7	263	184,2
Outokumpu	1 675	214,9	683	110,5	661	100,8	331	233,9
Polvijärvi	838	166,0	464	116,2	284	68,3	90	124,1
Pyhäselkä	760	100,7	294	44,2	359	64,3	106	77,5
Rääkkylä	639	217,4	366	165,0	209	84,0	64	164,3
Tohmajärvi	804	164,4	401	103,6	312	76,9	92	121,6
Tuupovaara	346	162,2	200	121,7	99	54,1	47	163,8
Valtimo	398	143,6	218	101,8	115	49,1	65	151,7
Värtsilä	97	158,0	40	83,5	37	71,8	20	188,1

Maakunta Kunta	Maksetut vuonna 2004		Vuonna 2004 maksetut eläkkeensaajien asumistuet		Vuonna 2004 maksetut yleiset asumistuet		Vuonna 2004 maksetut opintotuen asumislisät	
	Asumisen tuet yhteensä	Maksetut tuet kunnan asukasta kohden	Yhteensä	Maksetut tuet kunnan 16 v. täyttäneitä asukasta kohden	Yhteensä	Maksetut tuet kunnan 0-64 v. asukasta kohden	Yhteensä	Maksetut tuet kunnan 17-34 v. asukasta kohden
	1 000 e	e/v	1 000 e	e/v	1 000 e	e/v	1 000 e	e/v
Keski-Suomi	55 536	207,8	14 960	67,0	25 050	115,1	15 526	257,0
Hankasalmi	845	150,9	405	93,7	263	56,5	177	190,9
Joutsa	525	129,8	279	91,6	152	44,2	94	158,5
Jyväskylä	30 285	361,9	4 875	67,2	14 116	200,7	11 294	410,1
Jyväskylän mlk	4 794	139,4	1 341	43,9	2 716	102,7	737	100,5
Jämsä	2 042	133,6	831	67,6	840	67,1	371	136,6
Jämsänkoski	1 187	157,6	424	69,1	531	86,6	231	163,9
Kannonkoski	200	122,6	113	96,0	51	37,9	36	174,5
Karstula	700	144,1	347	91,1	198	49,2	155	189,9
Keuruu	1 686	149,7	692	78,1	733	78,3	261	139,4
Kinnula	295	152,3	141	89,4	68	43,6	86	242,0
Kivijärvi	220	152,0	97	88,0	77	66,4	46	240,9
Konnevesi	443	140,6	248	103,5	118	45,4	76	158,5
Korpilahti	553	110,9	278	70,4	196	48,7	79	105,2
Kuhmoinen	299	105,6	151	76,4	93	37,6	55	152,6
Kyyjärvi	243	143,5	112	84,5	56	40,0	75	260,2
Laukaa	2 011	117,9	804	54,6	906	69,3	302	95,7
Leivonmäki	136	116,9	86	101,5	29	29,0	21	129,4
Luhanka	94	105,4	65	109,6	16	19,8	13	148,9
Multia	185	91,1	105	72,4	46	27,6	34	122,7
Muurame	950	110,6	283	36,7	533	83,3	134	79,8
Petäjävesi	526	142,8	279	94,9	169	56,7	78	146,0
Pihtipudas	626	125,8	259	66,4	233	57,7	134	164,8
Pylkönmäki	169	163,8	94	124,5	36	41,2	40	273,5
Saarijärvi	1 508	149,3	626	78,3	600	72,4	281	165,8
Sumiainen	97	75,4	52	53,4	22	20,6	23	109,6
Suolahti	926	171,8	394	88,9	421	94,3	111	110,5
Toivakka	192	81,2	96	51,0	54	27,8	43	107,6
Uurainen	379	122,5	178	69,2	149	62,1	52	92,6
Viitasaari	1 081	143,6	525	91,4	379	60,8	176	161,9
Äänekoski	2 340	170,5	781	67,6	1 250	114,0	309	112,3
Etelä-Pohjanmaa	28 632	147,5	11 157	70,6	9 433	60,2	8 042	205,5
Alahärmä	504	103,4	233	59,2	71	18,4	200	204,9
Alajärvi	1 365	150,7	567	76,8	411	58,0	387	220,6
Alavus	1 388	143,5	650	84,5	343	43,9	395	217,4
Evijärvi	338	115,0	171	73,4	56	23,6	110	199,0
Ilmajoki	1 371	116,6	645	66,7	351	37,7	375	168,0
Isojoki	349	134,6	237	124,3	46	21,6	65	180,3
Jalasjärvi	1 096	126,1	499	72,5	263	37,1	334	203,7
Jurva	595	130,7	246	68,9	100	25,8	250	290,4
Karjoki	126	74,3	69	55,6	22	15,9	34	126,6
Kauhajoki	2 404	165,3	985	81,8	959	81,8	460	163,9
Kauhava	1 328	163,7	597	90,8	302	46,1	428	248,2
Kortesjärvi	285	117,8	117	62,0	64	33,0	104	252,9
Kuortane	448	105,9	217	67,5	90	25,7	140	184,9
Kurikka	1 444	136,6	657	76,4	370	43,3	417	206,6
Lappajärvi	484	129,2	237	83,2	99	31,6	147	236,1

Maakunta Kunta	Maksetut vuonna 2004		Vuonna 2004 maksetut eläkkeensaajien asumistuet		Vuonna 2004 maksetut yleiset asumistuet		Vuonna 2004 maksetut opintotuen asumislisät	
	Asumisen tuet yhteensä	Maksetut tuet kunnan asukasta kohden	Yhteensä	Maksetut tuet kunnan 16 v. täyttäneitä asukasta kohden	Yhteensä	Maksetut tuet kunnan 0-64 v. asukasta kohden	Yhteensä	Maksetut tuet kunnan 17-34 v. asukasta kohden
	1 000 e	e/v	1 000 e	e/v	1 000 e	e/v	1 000 e	e/v
Lapua	1 787	127,5	799	70,6	466	41,3	522	181,4
Lehtimäki	216	109,6	94	61,6	42	25,8	80	238,9
Nurmo	1 033	87,6	293	27,6	402	45,4	338	123,4
Peräseinäjoki	436	119,9	266	92,2	87	29,1	83	128,5
Seinäjoki	7 946	247,9	1 875	68,2	3 913	149,4	2 157	260,6
Soini	306	115,1	155	75,2	48	22,8	103	244,8
Teuva	656	103,9	283	58,9	179	34,2	195	190,4
Töysä	455	142,1	196	75,6	159	63,7	100	155,8
Vimpeli	411	120,3	195	73,2	79	28,4	137	235,0
Ylihärmä	393	128,7	233	98,1	78	31,7	82	149,0
Ylistaro	650	116,9	308	69,3	182	40,7	159	151,0
Ähtäri	822	117,9	332	60,0	250	43,6	240	201,2
Pohjanmaa	26 377	152,1	7 740	54,4	9 792	70,0	8 845	233,1
Isokyrö	546	107,8	232	58,1	163	39,8	151	158,5
Kaskinen	125	82,4	39	31,5	16	12,1	70	271,9
Korsnäs	175	79,5	69	42,0	24	13,0	81	214,9
Kristinankaupunki	909	117,2	365	61,0	182	28,0	362	288,1
Kruunupyö	675	99,1	275	50,2	57	10,6	342	253,0
Laihia	720	95,7	300	47,9	225	37,1	195	128,1
Luoto	271	62,9	96	25,0	61	21,3	115	118,1
Maalahti	577	104,0	278	65,2	118	25,6	181	181,9
Maksamaa	127	121,0	65	79,3	12	13,5	50	243,6
Mustasaari	1 074	62,4	353	24,4	262	19,3	459	133,2
Närpiö	819	86,1	285	39,7	110	13,7	425	246,1
Oravainen	237	108,2	86	50,8	47	26,1	104	265,0
Pedersören kunta	736	70,0	214	23,5	97	12,7	425	183,1
Pietarsaari	2 596	133,3	912	57,6	981	62,5	704	176,3
Uusikaarlepyy	793	106,6	323	54,4	117	19,5	352	221,6
Vaasa	15 197	266,3	3 483	72,9	7 134	151,8	4 580	304,7
Vähäkyrö	422	89,7	186	47,6	146	39,4	89	99,7
Vöyri	379	107,0	178	64,4	42	14,6	160	238,2
Keski-Pohjanmaa	10 587	150,2	3 598	60,9	4 024	72,0	2 965	195,6
Halsua	165	113,0	75	66,5	29	24,8	61	231,6
Himanka	297	95,2	131	52,2	50	20,1	115	202,6
Kannus	678	113,8	273	54,3	203	44,2	202	168,2
Kaustinen	491	111,9	143	39,2	162	46,1	187	187,6
Kokkola	6 823	190,0	2 018	66,0	3 142	109,3	1 663	201,5
Kälviä	392	86,8	187	48,3	81	23,1	124	139,2
Lestijärvi	150	157,0	84	111,5	23	29,5	43	276,6
Lohtaja	264	91,7	125	53,4	56	24,7	83	157,3
Perho	405	134,8	142	56,5	106	47,2	157	236,1
Toholampi	457	124,7	206	68,6	94	32,6	157	220,2
Ullava	111	109,0	52	62,8	7	9,4	52	254,1
Veteli	355	97,6	162	56,0	71	23,9	122	168,1

Maakunta Kunta	Maksetut vuonna 2004		Vuonna 2004 maksetut eläkkeensaajien asumistuet		Vuonna 2004 maksetut yleiset asumistuet		Vuonna 2004 maksetut opintotuen asumislisät	
	Asumisen tuet yhteensä	Maksetut tuet kunnan asukasta kohden	Yhteensä	Maksetut tuet kunnan 16 v. täyttäneitä asukasta kohden	Yhteensä	Maksetut tuet kunnan 0-64 v. asukasta kohden	Yhteensä	Maksetut tuet kunnan 17-34 v. asukasta kohden
	1 000 e	e/v	1 000 e	e/v	1 000 e	e/v	1 000 e	e/v
Pohjois-Pohjanmaa	68 803	183,5	18 606	57,3	29 869	102,5	20 329	222,2
Alavieska	341	118,0	179	76,0	100	45,5	63	121,5
Haapajärvi	1 158	144,6	474	70,5	441	72,3	243	158,2
Haapavesi	1 114	143,8	417	64,2	449	76,1	248	156,1
Hailuoto	104	105,8	43	56,8	18	21,9	42	265,1
Haukipudas	1 932	112,9	668	43,1	987	79,4	278	73,0
Ii	700	105,6	253	44,7	356	71,9	92	72,2
Kalajoki	897	98,1	321	41,9	311	43,5	265	142,3
Kempele	1 213	86,8	361	28,1	592	58,6	260	77,0
Kestilä	231	136,5	135	104,3	38	28,2	58	222,0
Kiiminki	803	68,2	227	20,7	366	44,3	210	78,1
Kuivaniemi	292	144,2	145	89,9	112	69,9	36	130,5
Kuusamo	2 719	158,2	1 090	75,8	1 047	77,0	582	186,2
Kärsämäki	451	145,8	252	99,7	122	50,9	77	135,7
Liminka	657	93,4	268	41,9	294	63,3	95	59,8
Lumijoki	190	105,5	81	52,8	83	64,7	27	81,7
Merijärvi	142	109,0	60	55,9	38	39,7	44	193,4
Muhos	962	117,5	377	53,8	418	68,4	167	104,1
Nivala	1 533	141,5	623	68,6	599	73,1	311	131,3
Oulainen	1 131	138,9	457	67,8	413	65,3	261	158,7
Oulu	36 935	290,1	6 346	56,4	17 146	165,3	13 443	331,5
Oulunsalo	792	86,2	224	26,0	406	64,6	162	69,6
Piippola	204	150,6	95	86,7	50	45,9	59	198,4
Pudasjärvi	1 475	154,2	640	82,9	556	73,3	279	171,5
Pulkkila	278	165,5	163	123,7	38	27,0	77	232,8
Pyhäjoki	317	90,4	119	42,1	103	36,9	95	144,7
Pyhäjärvi	1 037	164,8	505	103,3	349	66,8	183	179,5
Pyhäntä	222	122,1	106	68,4	56	42,1	59	173,3
Raahe	3 854	171,1	1 006	50,7	1 875	104,8	973	186,9
Rantsila	285	138,1	165	103,6	85	52,0	35	105,7
Reisjärvi	383	122,3	211	82,7	68	28,1	104	186,3
Ruukki	538	119,8	226	59,9	198	58,0	113	131,5
Sievi	690	132,4	303	67,4	240	65,1	146	128,0
Siikajoki	139	104,3	66	58,0	50	49,7	23	96,2
Taivalkoski	833	174,4	335	84,5	356	95,8	142	193,7
Tyrnävä	570	101,5	254	50,9	241	62,8	74	63,1
Utajärvi	588	181,7	316	122,7	177	69,6	94	183,5
Vihanti	337	99,6	135	50,2	96	35,6	106	193,3
Yli-Ii	228	99,6	123	65,9	61	36,8	44	117,4
Ylikiminki	355	106,8	182	64,0	121	47,8	53	81,6
Ylivieska	2 173	162,7	654	57,0	812	77,8	708	220,6
Kainuu	16 927	196,8	6 186	88,6	7 339	103,5	3 402	213,3
Hyrnsalmi	522	166,0	297	123,8	131	49,6	94	224,9
Kajaani	8 558	239,6	2 241	74,0	4 461	153,9	1 856	231,6
Kuhmo	1 785	170,7	792	95,5	677	77,0	316	185,2
Paltamo	750	177,6	339	101,1	254	72,8	157	234,2
Puolanka	701	201,7	358	133,1	222	75,7	121	244,2

Maakunta Kunta	Maksetut vuonna 2004		Vuonna 2004 maksetut eläkkeensaajien asumistuet		Vuonna 2004 maksetut yleiset asumistuet		Vuonna 2004 maksetut opintotuen asumislisät	
	Asumisen tuet yhteensä	Maksetut tuet kunnan asukasta kohden	Yhteensä	Maksetut tuet kunnan 16 v. täyttäneitä asukasta kohden	Yhteensä	Maksetut tuet kunnan 0-64 v. asukasta kohden	Yhteensä	Maksetut tuet kunnan 17-34 v. asukasta kohden
	1 000 e	e/v	1 000 e	e/v	1 000 e	e/v	1 000 e	e/v
Ristijärvi	257	154,8	138	116,0	58	40,6	60	273,5
Sotkamo	1 686	157,7	712	82,1	623	71,1	351	180,1
Suomussalmi	1 750	170,8	853	107,3	584	67,4	313	195,8
Vaala	556	148,2	265	91,4	202	66,2	89	173,6
Vuolijoki	363	137,4	190	90,9	127	59,9	46	123,0
Lappi	36 776	197,2	10 928	70,6	16 887	111,0	8 961	241,6
Enontekiö	237	118,8	98	58,9	88	52,7	52	174,4
Inari	1 052	148,4	358	59,5	447	76,4	246	190,0
Kemi	5 536	241,7	1 863	99,6	2 623	136,4	1 051	215,6
Kemijärvi	1 563	164,0	694	95,0	607	74,7	263	189,2
Keminmaa	1 164	131,4	325	42,7	520	74,8	320	190,7
Kittilä	627	107,3	281	59,1	224	46,9	122	122,7
Kolari	477	123,5	178	56,3	129	40,0	171	257,7
Muonio	183	74,8	35	17,4	47	23,7	100	221,0
Pelkosenniemi	131	113,7	47	51,9	56	56,2	28	161,9
Pello	522	115,4	227	65,4	126	33,2	168	262,0
Posio	562	130,2	217	63,3	151	41,5	194	309,3
Ranua	881	180,5	301	73,8	338	91,6	242	267,1
Rovaniemen mlk	2 930	132,5	925	48,4	1 434	84,4	571	147,7
Rovaniemi	12 505	353,4	2 527	83,3	6 420	219,3	3 558	363,2
Salla	898	191,7	463	133,1	267	65,7	169	251,5
Savukoski	167	125,2	70	66,7	45	40,2	51	265,5
Simo	395	107,9	157	53,0	148	49,8	89	153,7
Sodankylä	1 746	187,2	603	78,0	866	113,7	277	181,4
Tervola	492	132,5	209	73,1	193	64,9	90	157,1
Tornio	3 725	167,7	968	50,8	1 869	106,2	888	184,5
Utsjoki	160	117,3	53	47,5	57	48,6	50	192,5
Ylitornio	824	156,2	329	82,1	233	53,4	262	314,9
Ahvenanmaa	1 373	51,8	697	31,5	592	27,6	84	15,7
Brändö	23	45,3	20	51,1	3	8,1	0	3,3
Eckerö	20	22,2	11	14,9	8	10,9	1	7,8
Finström	80	33,4	50	25,0	30	15,8	0	0,8
Föglö	34	56,6	25	52,6	9	17,3	1	8,0
Geta	-	-	15	44,7	1	1,4	-	-
Hammarland	32	23,5	16	14,3	14	12,8	2	6,5
Jomala	81	23,1	51	16,4	27	10,0	4	5,2
Kumlinge	-	-	18	66,7	2	5,0	-	-
Kökar	-	-	6	26,5	1	5,3	-	-
Lemland	26	15,6	17	11,8	9	6,9	0	0,6
Lumparland	-	-	1	2,7	-	-	1	8,4
Maarianhamina	936	87,3	408	45,5	456	51,1	72	28,6
Saltvik	47	27,1	23	16,5	22	15,6	2	5,4
Sottunga	-	-	3	33,9	2	21,1	-	-
Sund	27	26,5	21	25,0	6	7,7	0	1,0
Vårdö	17	38,9	12	35,6	3	7,6	2	35,1

OPINTOTUEN ASUMISLISÄ

54. Opintotuen asumislisän saajat 31.12.2004: asumismuoto ja oppilaitosaste

Asumismuoto	Oppilaitosaste							
	Kaikki	%	Yli- opistot	Ammatti- korkea- koulut	Ammatil- liset oppilai- tokset	Lukiot	Ulkomaiset oppilai- tokset	Muut
Normaalin määräisinä maksettavat								
Alivuokralainen	3 008	1,9	1 410	885	545	142	-	26
Päävuokralainen	95 556	60,7	28 190	37 468	24 350	4 249	-	1 299
Opiskelija-asuntola	43 646	27,7	23 243	14 485	4 724	1 050	-	144
Muu (asumisoikeus/ osaomistusasunto)	1 897	1,2	1 425	383	78	8	-	3
Eri paikkakunnalla kodin ulkopuolella	68	0,0	60	7	1	-	-	-
Yhteensä	144 175	91,6	54 328	53 228	29 698	5 449	-	1 472
Rajoitetun määräisinä maksettavat								
Maksullinen opisto	1 797	1,1	-	-	100	2	-	1 695
Vanhempien omistama tai vanhemmilta vuokrattu	4 472	2,8	2 519	1 294	458	172	-	29
Opiskelee ulkomailla ¹	6 920	4,4	2 163	1 401	49	4	3 290	13
Yhteensä	13 189	8,4	4 682	2 695	607	178	3 290	1 737
Kaikki saajat	157 364	100,0	59 010	55 923	30 305	5 627	3 290	3 209

¹ Sisältää myös ulkomaisissa vaihto-ohjelmissa opiskelevien asumislisät.

55. Opintotuen asumislisän saajat 31.12.2004: ikäryhmä ja oppilaitosaste

Ikäryhmä Mediaani-ikä	Oppilaitosaste						
	Kaikki	Yli- opistot	Ammatti- korkea- koulut	Ammatil- liset oppilai- tokset	Lukiot	Ulkomaiset oppilai- tokset	Muut
Yhteensä	157 364	59 010	55 923	30 305	5 627	3 290	3 209
-19	24 745	3 179	2 746	12 173	5 397	173	1 077
20-24	104 148	41 951	43 657	14 553	225	1 982	1 780
25-29	24 127	12 167	8 215	2 548	5	967	225
30-34	2 633	1 115	840	520	-	109	49
35-39	854	305	268	223	-	36	22
40-44	414	143	110	120	-	14	27
45-49	260	82	67	92	-	6	13
50-54	132	44	16	58	-	3	11
55-59	43	19	4	16	-	-	4
60-	8	5	-	2	-	-	1
Mediaani-ikä	22	23	22	20	18	23	20

56. Opintotuen asumislisän saajien vuokratustannukset 31.12.2004: vuokrien jakauma ja oppilaitosaste

Vuokra, euroa/kk	Oppilaitosaste						
	Kaikki	Yli- opistot	Ammatti- korkea- koulut	Ammatil- liset oppilai- tokset	Lukiot	Ulkomaiset oppilai- tokset	Muut
Normaalin määräisinä maksettavat							
- 99	898	152	358	258	117	-	13
100-199	28 784	9 775	9 806	7 298	1 563	-	342
200-299	72 207	27 556	27 108	14 145	2 731	-	667
300-399	31 603	12 454	12 098	5 920	807	-	324
400-499	8 875	3 574	3 276	1 723	190	-	112
500-599	1 526	692	492	294	35	-	13
600-	282	125	90	60	6	-	1
Yhteensä	144 175	54 328	53 228	29 698	5 449	-	1 472
Rajoitetun määräisinä maksettavat							
Maksullinen opisto	1 797	-	-	100	2	-	1 695
Vanhempien omistama tai vanhemmilta vuokrattu	4 472	2 519	1 294	458	172	-	29
Opiskelee ulkomailla ¹	6 920	2 163	1 401	49	4	3 290	13
Yhteensä	13 189	4 682	2 695	607	178	3 290	1 737
Kaikki saajat	157 364	59 010	55 923	30 305	5 627	3 290	3 209

¹ Sisältää myös ulkomaisissa vaihto-ohjelmissa opiskelevien asumislisät.

57. Opintotuen asumislisä: oppilaitosaste, keskimääräiset vuokratustannukset ja asumislisät 31.12.2004 sekä maksetut lisät vuonna 2004

Oppilaitosaste	Lkm	%	Keski- määräinen vuokra, euroa/kk	Keski- määräinen asumislisä, euroa/kk	Vuonna 2004 maksetut asumislisät, 1 000 euroa
Normaalin määräisinä maksettavat					
Yhteensä	144 175	100,0	263,3	162,0	217 529,7
Yliopistot	54 328	37,7	268,9	164,1	88 329,0
Ammattikorkeakoulut	53 228	36,9	264,3	162,7	78 454,7
Ammatilliset oppilaitokset	29 698	20,6	255,4	158,5	44 253,8
Lukiot	5 449	3,8	237,2	152,5	7 912,4
Muut oppilaitokset	1 472	1,0	262,1	159,6	3 020,5
Kaikki asumislisän saajat	157 364	-	-	158,4	227 764,5

58. Opintotuen asumislisä: asumismuoto, keskimääräiset vuokratustannukset ja asumislisät 31.12.2004 sekä vuonna 2004 maksetut lisät

Asumismuoto	Kaikki	%	Keski- määräinen vuokra 31.12.2004, euroa/kk	Keski- määräinen asumislisä 31.12.2004, euroa/kk	Vuonna 2004 maksetut asumislisät, 1 000 euroa
Normaalin määräisinä maksettavat					
Alivuokralainen	3 008	1,9	247,3	160,9	5 122,9
Päävuokralainen	95 556	60,7	280,9	163,8	144 511,9
Opiskelija-asuntola	43 646	27,7	226,4	158,1	64 633,7
Muu (asumisoikeus-/ osaomistusasunto)	1 897	1,2	253,5	162,6	3 151,6
Eri paikkakunnalla kodin ulkopuolella	68	0,0	289,8	166,8	109,7
Yhteensä	144 175	91,6	263,3	162,0	217 529,7
Rajoitetun määräisinä maksettavat					
Maksullinen opisto	1 797	1,1	-	57,7	979,5
Vanhempien omistama tai vanhemmilta vuokrattu	4 472	2,8	-	58,0	2 358,6
Opiskelee ulkomailla ¹	6 920	4,4	-	176,5	12 454,9
Tieto puuttuu	-	-	-	-	5 558,2
Yhteensä	13 189	8,4	-	119,2	15 793,0
Kaikki saajat	157 364	100,0	-	158,4	227 764,5

¹ Sisältää myös ulkomaisissa vaihto-ohjelmissa opiskelevien asumislisät.

59. Opintotuen asumislisän saajat ja maksetut asumislisät 1989/90–2003/2004

Lukuvuosi	Saajat lukuvuoden aikana	Vuosi	Kalenterivuoden aikana maksetut asumislisät
	Lkm		Milj. euroa
1989/90	82 790	1990	49,06
1990/91	84 280	1991	54,46
1991/92	74 430	1992	64,28
1992/93	82 841	1993	83,37
1993/94	95 710	1994	98,73
1994/95	105 070	1995	102,35
1995/96	109 250	1996	101,58
1996/97	113 760	1997	104,28
1997/98	120 423	1998	103,38
1998/99	125 735	1999	101,41
1999/2000	130 659	2000	146,17
2000/2001	175 988	2001	209,23
2001/2002	184 610	2002	219,62
2002/2003	189 857	2003	224,80
2003/2004	193 406	2004	227,76

60. Opintotuen asumislisän saajat: oppilaitosaste 1997–2004 kunkin vuoden lopussa

Vuosi	Kaikki	Yliopistot	Ammatti- korkea- koulut	Ammatil- liset oppi- laitokset	Lukiot	Ulkomai- set oppi- laitokset
	Lkm	Lkm	Lkm	Lkm	Lkm	Lkm
1997	91 843	34 821	19 716	29 775	3 549	4 042
1998	93 825	33 809	25 737	26 035	3 701	4 612
1999	92 203	32 957	24 763	26 436	3 641	4 475
2000	142 300	50 657	51 087	30 809	5 684	4 064
2001	151 006	54 361	55 148	31 568	6 167	3 763
2002	155 151	56 616	56 139	29 318	6 048	3 590
2003	157 433	58 517	56 323	30 233	5 775	3 298
2004	157 364	59 010	55 923	30 305	5 627	3 290

Huom. Sarakkeen Kaikki luvuista on poistettu mahdolliset päällekkäisyydet.

61. Opintotuen asumislisän saajat: asumismuoto 1997–2004 kunkin vuoden lopussa

Vuosi	Kaikki	Normaalin määräisinä maksettavat					Rajoitetun määräisinä maksettavat		
		Alivuokra- asunto/ asunnon osa	Päävuokra- lainen	Opiskelija- asuntola ¹	Muu asunto	Eri paikka- kunnalla kodin ulko- puolella	Maksulli- nen opisto	Vanhem- pien omis- tama/van- hemmilta vuokrattu asunto	Opiskelee ulkomailla ²
	Lkm	Lkm	Lkm	Lkm	Lkm	Lkm	Lkm	Lkm	Lkm
1997	91 843
1998	93 825	36	42 009	33 289	218	1 714	2 554	4 267	8 192
1999	92 203	41	41 292	33 212	247	1 852	2 204	3 875	8 058
2000	142 300	4 786	77 716	41 546	3 897	979	2 395	4 665	7 460
2001	151 006	4 934	85 601	42 824	3 116	411	2 241	4 730	7 149
2002	155 151	4 427	90 495	44 251	2 374	183	2 048	4 480	6 893
2003	157 433	3 750	93 947	44 344	2 081	75	1 891	4 498	6 847
2004	157 364	3 008	95 556	43 646	1 897	68	1 797	4 472	6 920

Huom. Sarakkeen Kaikki luvuista on poistettu mahdolliset päällekkäisyydet.

¹ Sisältää pääasiassa ne asuntolat, joiden vuokratieto tulee Kelalle sähköisesti.

² Sisältää myös ulkomaisissa vaihto-ohjelmissa opiskelevien asumislisät.

.. Tietoa ei ole saatu.